

**SAMSUNG**

# دليل المستخدم

SM-S901E/DS  
SM-S906E/DS  
SM-S908E/DS

# المحتويات

		<b>بدء التشغيل</b>	
الإطار المتعدد	٩١	مخطط الجهاز ووظائفه	٤
Samsung Pay	٩٤	شحن البطارية	١٠
Samsung Health	٩٦	بطاقة nano-SIM و eSIM	١٥
Samsung Notes	٩٧	تشغيل جهازك وإيقاف تشغيله	١٧
Samsung Members	١٠٢	الإعداد الأولي	١٨
Samsung Kids	١٠٢	Samsung account	١٩
Samsung Global Goals	١٠٣	نقل البيانات من جهازك السابق (Smart Switch)	٢٠
Samsung TV Plus	١٠٣	فهم الشاشة	٢٢
Galaxy Shop	١٠٣	لوحة الإشعارات	٣٠
Galaxy Wearable	١٠٣	التقاط صورة الشاشة وتسجيل الشاشة	٣٢
(Galaxy S22 Ultra) PENUP	١٠٤	إدخال نص	٣٣
التقويم	١٠٤		
Reminder	١٠٥		
مسجل الصوت	١٠٦		
ملفاتي	١٠٧		
الساعة	١٠٧		
الحاسبة	١٠٨		
Game Launcher	١٠٨		
معزز الألعاب	١٠٩		
SmartThings	١١٠		
مشاركة المحتوى	١١٠		
Music Share	١١٢		
Smart View	١١٣		
الربط بنظام Windows	١١٤		
Samsung DeX	١١٥		
تطبيقات Google	١٢١		
		<b>التطبيقات والميزات</b>	
		تنصيب التطبيقات أو إلغاء تنصيبها	٣٦
		قلم (Galaxy S22 Ultra) S	٣٧
		الهاتف	٥٢
		جهات الاتصال	٥٥
		الرسائل	٥٧
		الإنترنت	٥٨
		الكاميرا	٥٩
		الاستوديو	٧٦
		منطقة الواقع المعزز	٨٠
		Bixby	٨٦
		Bixby Vision	٨٨
		Bixby Routines	٨٩

Google	١٥٢	<b>الضبط</b>	
الميزات المتقدمة	١٥٣	مقدمة	١٢٢
الحركات والإيماءات	١٥٤	Samsung account	١٢٢
تأثيرات مكالمة الفيديو	١٥٥	الاتصالات	١٢٢
المرسل المزدوج	١٥٦	Wi-Fi	١٢٤
الحالة الرقمية وعناصر التحكم الأبوية	١٥٧	البلوتوث	١٢٥
البطارية والعناية بالجهاز	١٥٧	NFC وعمليات الدفع بدون اتصال	١٢٦
تحسين جهازك	١٥٧	موفر البيانات	١٢٨
البطارية	١٥٨	تطبيقات بيانات الهاتف المحمول فقط	١٢٨
مكان التخزين	١٥٨	نقطة اتصال الهواتف المحمولة	١٢٨
الذاكرة	١٥٩	المزيد من ضبط الاتصال	١٢٩
حماية الجهاز	١٥٩	الأصوات والاهتزاز	١٣٠
تحديث البرنامج	١٥٩	جودة الصوت وتأثيراته	١٣١
التشخيصات	١٥٩	صوت تطبيق منفصل	١٣١
التطبيقات	١٥٩	الإشعارات	١٣٢
الإدارة العامة	١٦٠	الشاشة	١٣٢
إمكانية الوصول	١٦١	سلاسة الحركة	١٣٣
تحديث البرامج	١٦١	تغيير وضع الشاشة أو ضبط لون الشاشة	١٣٤
حول الهاتف	١٦٢	الخلفية والنمط	١٣٥
		السمات	١٣٥
		الشاشة الرئيسية	١٣٥
		شاشة القفل	١٣٥
<b>إشعارات الاستخدام</b>		Smart Lock	١٣٦
احتياطات لاستخدام الجهاز	١٦٣	Always On Display	١٣٦
ملاحظات على محتويات العبوة وملحقاتها	١٦٦	المقاييس الحيوية والحماية	١٣٧
الحفاظ على المقاومة للماء والأترية	١٦٧	التعرف على الوجه	١٣٨
حالات سخونة الجهاز والحلول	١٦٨	التعرف على بصمة الإصبع	١٤٠
		Samsung Pass	١٤٣
		المجلد الآمن	١٤٦
		شبكة Wi-Fi الآمنة	١٤٩
		الخصوصية	١٥٠
		الموقع	١٥٠
		الحماية والطوارئ	١٥١
		الحسابات والنسخ الاحتياطي	١٥١
		Samsung Cloud	١٥٢
<b>الملحق</b>			
إمكانية الوصول	١٧١		
حل المشكلات	١٨٥		

# بدء التشغيل

## مخطط الجهاز ووظائفه

:Galaxy S22 Ultra ◀

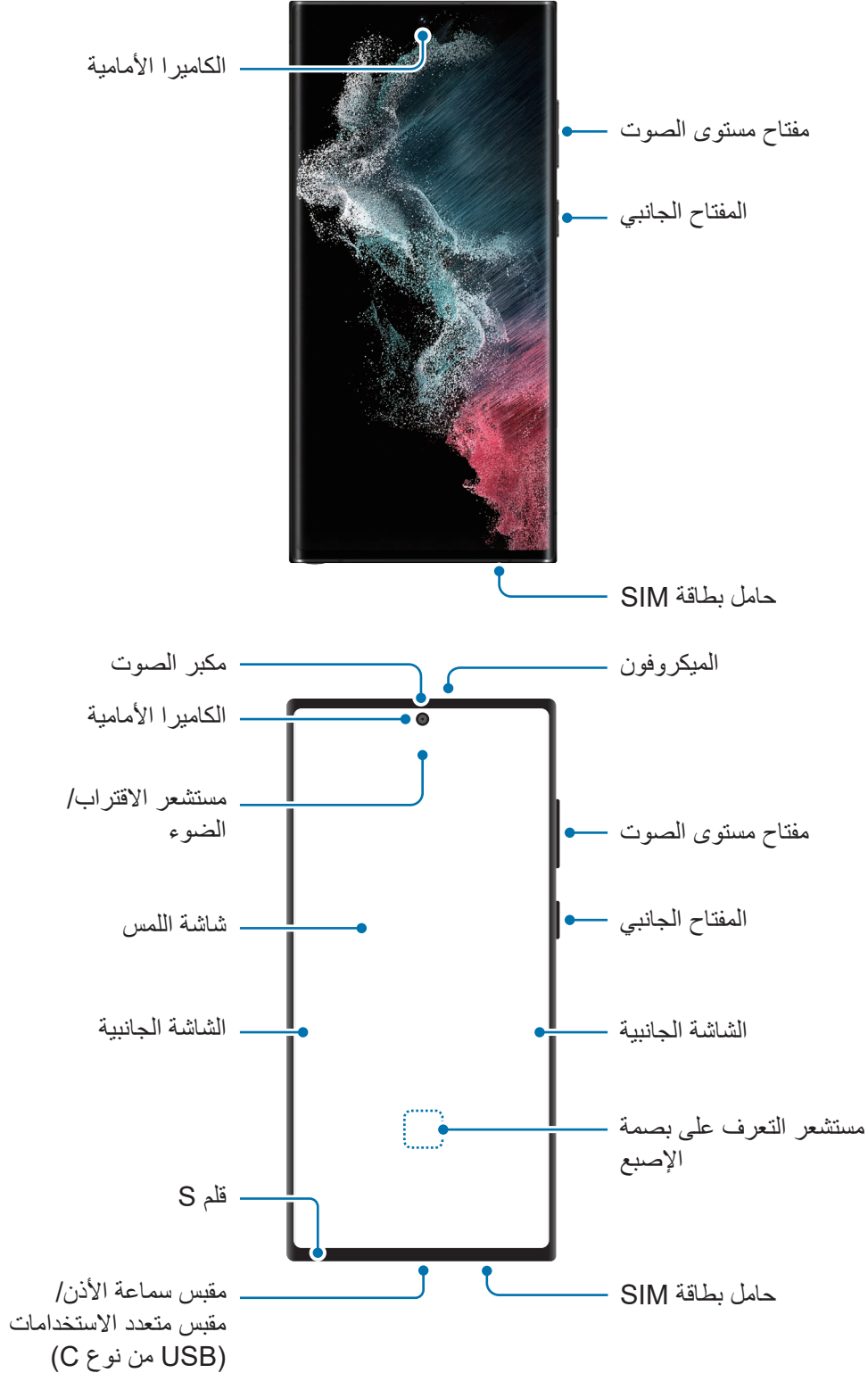

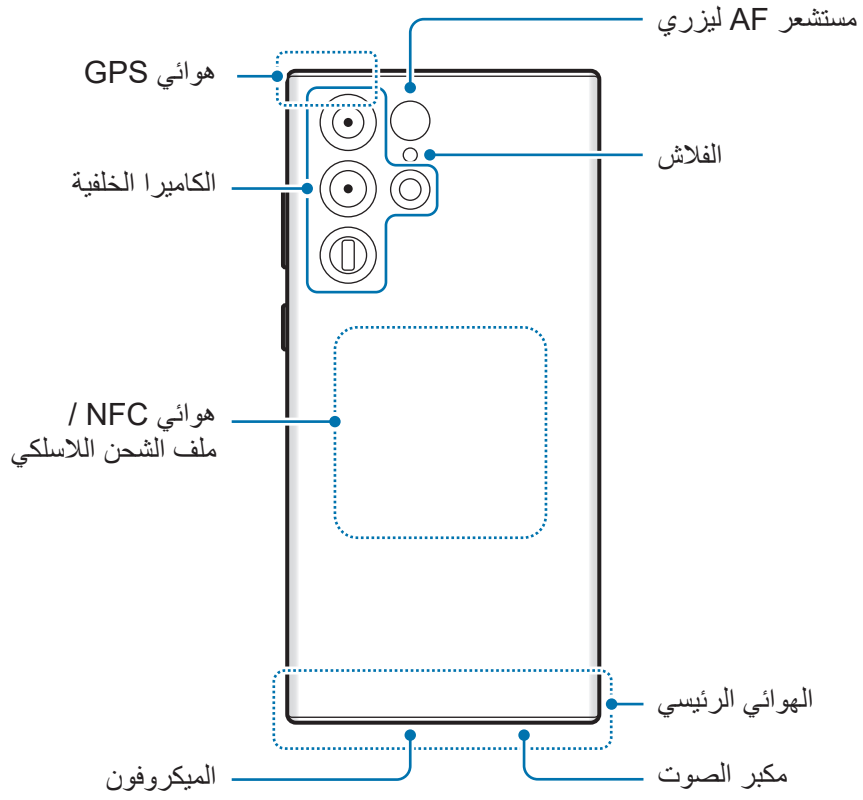

:Galaxy S22 ،Galaxy S22+ ◀

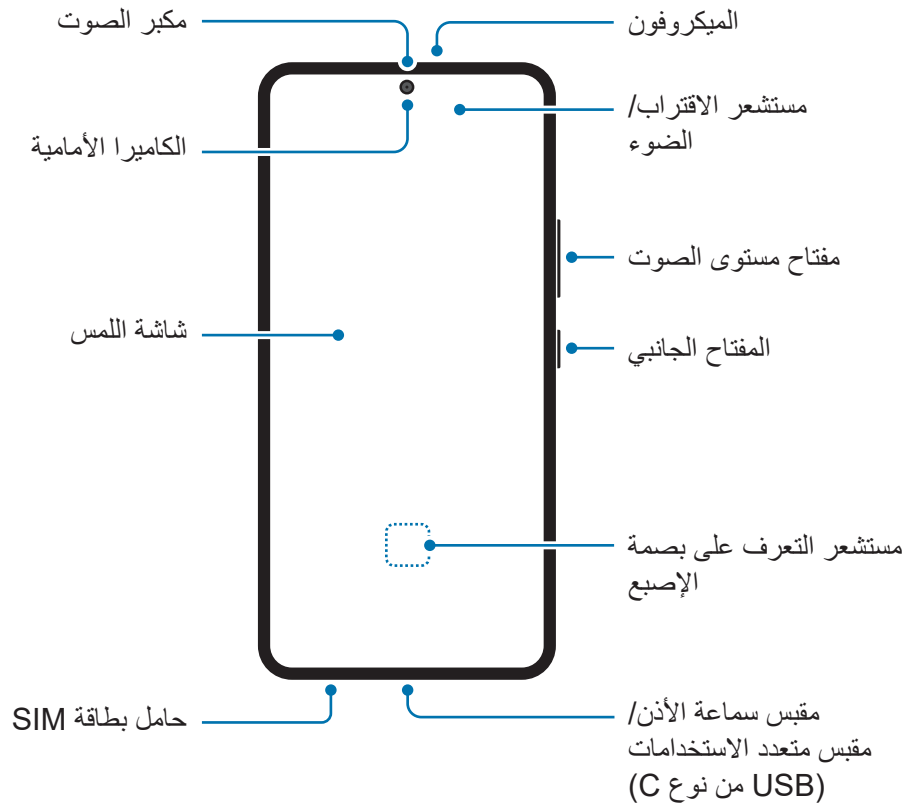

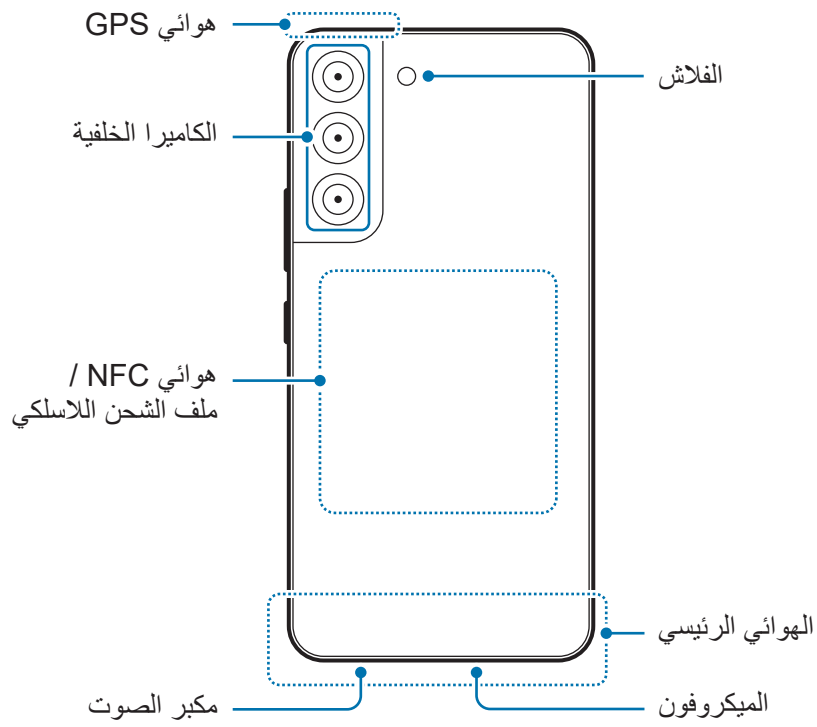

- عند استخدام مكبرات الصوت، مثل عند تشغيل ملفات الوسائط أو استخدام مكبر صوت الهاتف، لا تضع الجهاز بالقرب من أذنيك. 
- حاذر من تعريض عدسات الكاميرا لمصدر ضوء قوي مثل ضوء الشمس المباشر. إذا تعرضت عدسة الكاميرا لمصدر ضوء قوي، مثل ضوء الشمس المباشر، فقد يتلف مستشعر صور الكاميرا. مستشعر الصور التالف غير قابل للإصلاح وسيسبب نقاط أو بقع في الصور.
- إذا كنت تستخدم الجهاز وكان جسمه الزجاجي أو الأكريليك مكسورًا، فقد يكون هناك خطر التعرض لإصابة. لا تستخدم الجهاز إلا عندما يتم تصليحه في مركز خدمة سامسونج.
- إذا دخل الغبار أو مواد غريبة إلى الميكروفون أو مكبر الصوت أو جهاز الاستقبال، فقد يصبح صوت الجهاز هادئًا أو قد لا تعمل بعض الميزات. إذا حاولت إزالة الغبار أو المواد الغريبة بجسم حاد، فقد يتلف الجهاز وقد يتأثر مظهره.
- قد تحدث مشكلات في الاتصال أو نفاذ البطارية في الحالات التالية: 
  - إذا قمت بتركيب لاصقات معدنية على منطقة الهوائي في الجهاز
  - إذا قمت بتركيب غطاء مصنوع من المواد المعدنية على الجهاز
  - إذا قمت بتغطية منطقة هوائي الجهاز بيديك أو بأي أشياء أخرى أثناء استخدام ميزات معينة، مثل الاتصالات أو اتصال بيانات المحمول
- إذا كانت المنطقة المحيطة بالكاميرا الخلفية مغطاة بملحقات، مثل واقي الشاشة أو الملصقات، فقد تحدث ضوضاء غير مرغوب فيها أثناء المكالمات أو تشغيل الوسائط.
- لا ينبغي تغطية منطقة مستشعر الاقتراب/الضوء بالملحقات، مثل الملصقات أو الغطاء. فقد يؤدي ذلك إلى حدوث عطل في المستشعر.
- قد يومض الضوء في الجزء العلوي من الجهاز أثناء المكالمات بسبب عمل مستشعر التقارب.
- قد تبدو الألوان الظاهرة على الشاشة الجانبية مختلفة تبعًا لوضع العرض الخاص بك. (Galaxy S22 Ultra)



## المفاتيح الفعلية

المفتاح	الوظيفة
المفتاح الجانبي	• عندما يكون الجهاز في وضع عدم التشغيل، اضغط مطولاً لتشغيله.
	• اضغط لتشغيل الشاشة أو قفلها.
	• اضغط مطولاً لبدء محادثة باستخدام Bixby. راجع استخدام Bixby للحصول على المزيد من المعلومات.
المفتاح الجانبي + مفتاح خفض مستوى الصوت	• اضغط مرتين أو ضغطاً مطولاً لتشغيل التطبيق أو الميزة التي عينتها.
	• اضغط عليهما بشكل متزامن لالتقاط صورة للشاشة.
	• اضغط مطولاً بشكل متزامن لإيقاف تشغيل الجهاز.

## إعداد المفاتيح الجانبي

حدد تطبيق أو ميزة ليتم تشغيلها بالضغط على المفاتيح الجانبي مرتين أو الضغط مطولاً على المفاتيح الجانبي. قم بتشغيل تطبيق الضبط، اضغط على الميزات المتقدمة ← المفاتيح الجانبي، ثم حدد الخيار الذي تريده.

## المفاتيح المرنة

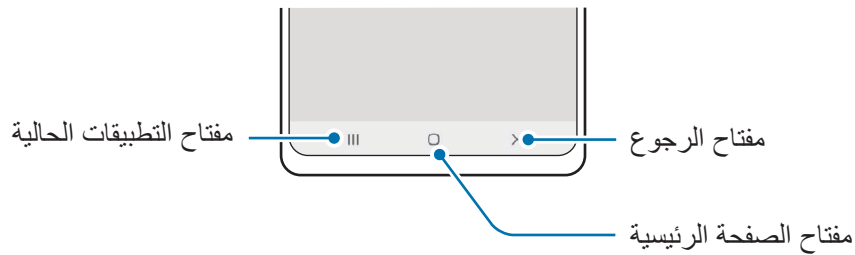

عند تشغيل الشاشة، ستظهر المفاتيح المرنة بالجزء السفلي من الشاشة. راجع شريط التنقل (المفاتيح المرنة) للحصول على المزيد من المعلومات.

## شحن البطارية

اشحن البطارية قبل استخدامها لأول مرة أو عند عدم استخدامها لفترات زمنية ممتدة.

### الشحن بالسلك

وصل كابل USB بمهايئ طاقة USB ثم وصل الكابل بالمقبس متعدد الاستخدامات لشحن البطارية. بعد الشحن الكامل للبطارية، افصل الشاحن عن الجهاز.

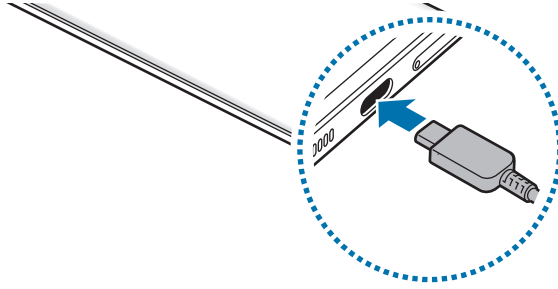

### الشحن اللاسلكي

يحتوي الجهاز على ملف شحن لاسلكي مدمج. يمكنك شحن البطارية باستخدام الشاحن اللاسلكي (يُباع بشكل منفصل). ضع منتصف الجزء الخلفي للجهاز على منتصف الشاحن اللاسلكي لشحن البطارية. بعد الشحن الكامل للبطارية، افصل الجهاز عن الشاحن اللاسلكي. سيظهر الوقت المقدّر للشحن في لوحة الإشعارات. وأما الوقت الفعلي للشحن فقد يختلف بحسب ظروف الشحن. قد لا يعمل الشحن اللاسلكي بسلاسة حسب نوع الملحق أو الغطاء. لشحن لاسلكي ثابت، يوصى بفصل الغطاء أو الملحق عن الجهاز.

#### احتياطات الشحن اللاسلكي

- إذا لم تتبع الاحتياطات أدناه، فقد لا يتم شحن الجهاز بشكل مناسب أو قد يسخن للغاية، أو قد يتلف هو والبطاقات.
- لا تستخدم الشاحن اللاسلكي مع الجهاز عندما تكون بطاقة الائتمان أو بطاقة تحديد الهوية باستخدام موجات الراديو (RFID) (مثل بطاقة النقل أو البطاقة المفتاحية) موجودة بين مؤخرة الجهاز وغطائه.
- لا تستخدم الشاحن اللاسلكي مع الجهاز حال وجود مواد موصلة، مثل الأجسام المعدنية والمغناطيس، بين الجهاز والشاحن اللاسلكي.

- في حالة استخدام الشاحن اللاسلكي في المناطق ذات إشارات الشبكة الضعيفة، فقد تفقد الاستقبال من خلال الشبكة.
- استخدم الشواحن اللاسلكية المعتمدة من سامسونج. عند استخدام الشواحن اللاسلكية الأخرى، لن يتم شحن البطارية بشكلٍ صحيح.

## الشحن السريع

شغل تطبيق الضبط واضغط على البطارية والعناية بالجهاز ← البطارية ← المزيد من ضبط البطارية، ثم نشط الميزة التي ترغب بها.

- **الشحن السريع:** لاستخدام ميزة الشحن السريع، استخدم شاحن بطارية يدعم الشحن السريع التكميلي.
- **الشحن السريع جداً:** لاستخدام ميزة الشحن فائق السرعة، استخدم شاحن USB PD (توصيل الطاقة) يدعم الشحن فائق السرعة.
- **الشحن اللاسلكي السريع:** لاستخدام هذه الخاصية، يجب عليك استخدام شاحن ومكونات تدعم خاصية الشحن اللاسلكي السريع.
- يمكنك شحن البطارية بطريقة أسرع أثناء إيقاف تشغيل الجهاز أو شاشته.
- إذا كان الشاحن اللاسلكي مزوداً بمروحة داخلية، فقد تصدر المروحة ضوضاء أثناء الشحن اللاسلكي السريع. أضف عملية روتينية لتعيين ميزة الشحن اللاسلكي السريع على الإيقاف تلقائياً في وقت محدد مسبقاً باستخدام **Bixby Routines**. عند إيقاف تشغيل ميزة الشحن اللاسلكي السريع، ستقل ضوضاء مروحة الشاحن وضوء المؤشر.

## مشاركة الطاقة لاسلكيًا

يمكنك شحن جهاز آخر باستخدام بطارية جهازك. يظل بإمكانك شحن جهاز آخر أثناء شحن جهازك. قد لا تعمل ميزة مشاركة الطاقة لاسلكيًا بالشكل الأمثل حيث يعتمد ذلك على نوع الملحقات أو الغطاء المستخدم. يوصى بإزالة أية ملحقات أو غطاء قيد الاستخدام قبل استخدام هذه الميزة.

- ١ افتح لوحة الإشعار، واسحب للأسفل ثم اضغط على **(مشاركة الطاقة لاسلكيًا)** لتنشيطها. إذا لم تتمكن من العثور على **(مشاركة الطاقة لاسلكيًا)** في اللوحة السريعة، فاضغط على **(+)** واسحب المفتاح لإضافته.
- ٢ ضع الجهاز الآخر في منتصف جهازك، مع تقابل ظهر الجهازين.

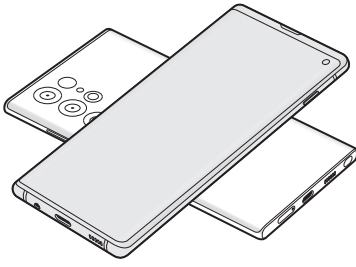

الهاتف الذكي

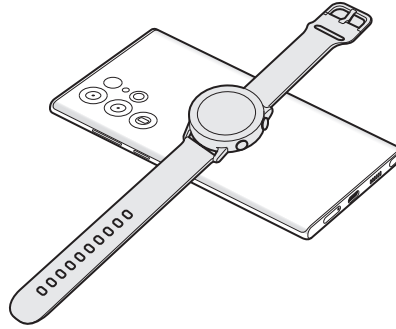

Galaxy Watch

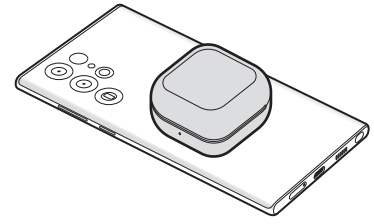

Galaxy Buds

- ٣ عند الانتهاء من الشحن، افصل الجهاز الآخر عن جهازك.

لا تستخدم السماعات أثناء مشاركة الطاقة. قد يؤدي القيام بذلك إلى تأثر الأجهزة القريبة. **!**

- قد يختلف موقع ملف الشحن اللاسلكي حسب طراز الجهاز. اضبط الجهازين للتواصل مع بعضها البعض بشكل صحيح. **!**
- بعض الميزات غير متوفرة أثناء مشاركة الطاقة.
- يمكن فقط شحن الأجهزة التي تدعم ميزة الشحن اللاسلكي باستخدام هذه الميزة. بعض الأجهزة قد لا يتم شحنها لرؤية الأجهزة التي تدعم ميزة مشاركة الطاقة لاسلكيًا، تفضل بزيارة موقع سامسونج على الإنترنت.
- للشحن بشكل صحيح، لا تحرك أي من الجهازين أو تستخدمهما أثناء الشحن.
- قد يقل مقدار الطاقة التي شحن بها الجهاز الآخر عن مقدار الطاقة التي تم مشاركتها من جهازك.
- إذا قمت بشحن الجهاز الآخر أثناء شحن جهازك، فقد تنخفض سرعة الشحن أو قد لا يتم شحن الجهاز بشكل صحيح حسب نوع الشاحن.
- قد تختلف سرعة الشحن أو كفاءته حسب حالة الجهاز أو البيئة المحيطة.

## وضع حد لمشاركة الطاقة

يمكنك ضبط الجهاز على إيقاف مشاركة الطاقة عندما تقل الطاقة المتبقية في البطارية عن مستوى معين. شغل تطبيق الضبط واضغط على البطارية والعناية بالجهاز ← البطارية ← مشاركة الطاقة لاسلكياً ← حد البطارية، ثم عين الحد.

## تقليل استهلاك البطارية

قد يوفر الجهاز خيارات عديدة تساعدك على توفير طاقة البطارية.

- قم بتحسين الجهاز باستخدام ميزة رعاية الجهاز.
- في حالة عدم استخدام الجهاز، قم بإيقاف تشغيل الشاشة بالضغط على المفتاح الجانبي.
- تنشيط وضع توفير الطاقة.
- أغلق التطبيقات غير الضرورية.
- إلغاء تنشيط خاصية البلوتوث عند عدم استخدامها.
- إلغاء تنشيط المزامنة التلقائية للتطبيقات التي بحاجة إلى المزامنة.
- قلل زمن الإضاءة الخلفية.
- قلل درجة سطوع الشاشة.

## تلميحات واحتياطات شحن البطارية

استخدم فقط البطارية والشاحن والكبل المعتمد من سامسونج والمصممة خصيصاً لجهازك. فالبطارية والشاحن والكبل غير المتوافق قد تتسبب في التعرض لإصابات خطيرة أو إتلاف جهازك.



• قد يؤدي توصيل الشاحن بطريقة غير صحيحة إلى إلحاق تلفيات خطيرة بالجهاز. لا يغطي الضمان أية أضرار تنتج عن سوء الاستخدام.



• استخدم فقط كبل USB من النوع C المزود مع الجهاز. قد يتعرض هذا الجهاز للتلف في حالة استخدام كابل Micro USB.

• إذا كنت تقوم بشحن الجهاز بينما المقبس متعدد الاستخدامات مبللاً، فقد يتعرض الجهاز للتلف. لذا احرص على تجفيف المقبس متعدد الاستخدامات تمامًا قبل شحن الجهاز.

• لتوفير الطاقة، افصل الشاحن في حالة عدم استخدامه. لا يتوفر بالشاحن مفتاح التشغيل، لذا يجب عليك فصل الشاحن عن المقبس الكهربائي في حالة عدم الاستخدام لتجنب استنفاد التيار. ينبغي أن يظل الشاحن قريباً من المقبس الكهربائي بحيث يسهل الوصول إليه أثناء الشحن.



• عند استخدام شاحن، يوصى باستخدام شاحن سلكي أو لاسلكي معتمد يضمن أداء الشحن.

• في حالة تفريغ طاقة البطارية بالكامل، لا يمكن تشغيل الجهاز على الفور عند توصيل الشاحن. اترك البطارية المفرغة حتى تشحن لبضع دقائق قبل محاولة تشغيل الجهاز.

• في حالة استخدامك لتطبيقات متعددة مرة واحدة، أو تطبيقات الشبكة، أو التطبيقات التي تحتاج إلى إجراء اتصال بجهاز آخر، فإن ذلك سيؤدي إلى استنفاد طاقة البطارية. لكي تتجنب فقدان التيار أثناء نقل البيانات، استخدم دوماً هذه التطبيقات بعد شحن البطارية بالكامل.

• استخدام مصدر للتيار الكهربائي آخر غير الشاحن، مثل كمبيوتر، قد يؤدي إلى سرعة شحن أبطأ وذلك بسبب انخفاض شدة التيار الكهربائي.

• يمكنك استخدام الجهاز أثناء الشحن، ولكن قد يستغرق وقتاً أطول لشحن البطارية بالكامل.

• في حالة تلقي الجهاز مصدر غير مستقر للتيار أثناء الشحن، فقد لا تعمل شاشة اللمس. في حالة حدوث ذلك، افصل الشاحن عن الجهاز.

• أثناء الشحن، ترتفع درجة حرارة الجهاز والشاحن. وهذا يعد أمراً طبيعياً، وينبغي ألا يؤثر على عمر الجهاز أو على أدائه. في حالة ارتفاع درجة حرارة البطارية عن المعتاد، فقد يتوقف الشاحن عن الشحن.

• إذا كان جهازك لا يشحن بطريقة صحيحة، فتوجه بالجهاز والشاحن إلى مركز خدمة سامسونج.

## بطاقة nano-SIM و eSIM

أدخل بطاقة SIM أو USIM المتاحة بواسطة مزود خدمة الهاتف المحمول.

للحصول على رقمين للهاتف أو مزودي خدمة على جهاز واحد، نشط eSIM أو أدخل بطاقتي SIM. بخلاف بطاقة nano-SIM، فبطاقة eSIM هي SIM رقمية مدمجة. استخدام بطاقة nano-SIM و eSIM معاً قد ينتج عنها سرعات نقل أبطأ للبيانات في بعض المناطق.

- قد لا تتوفر eSIM حسب المنطقة أو مزود الخدمة أو الطراز.
- قد لا تتوفر بعض الخدمات التي تتطلب اتصال بالشبكة حسب مزود الخدمة.

## تركيب بطاقة SIM أو USIM

Galaxy S22 Ultra ◀

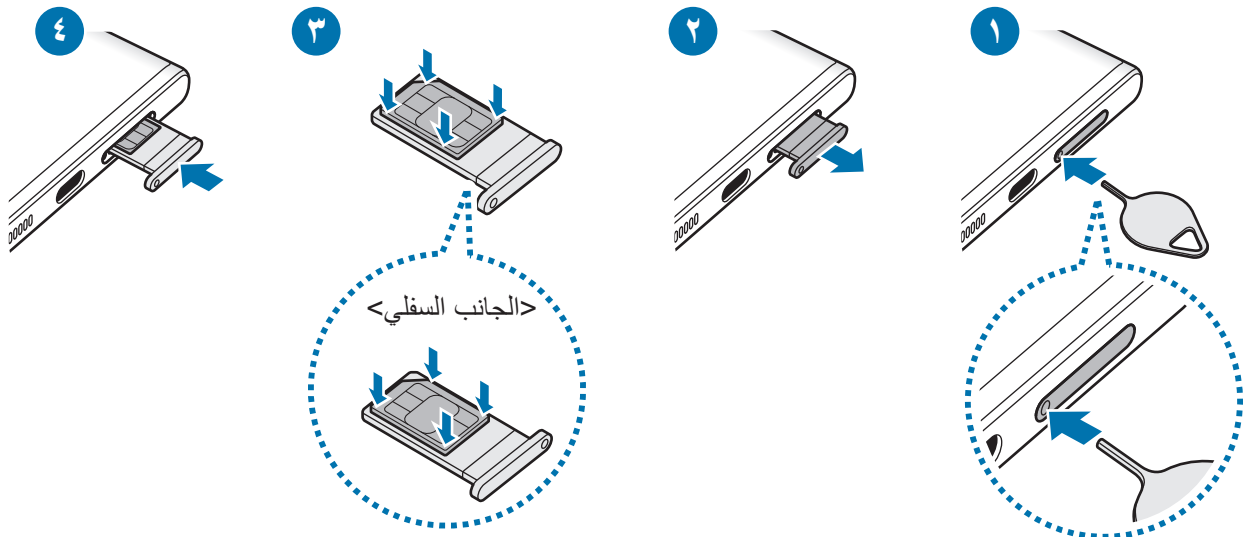

## Galaxy S22 ، Galaxy S22+ ◀

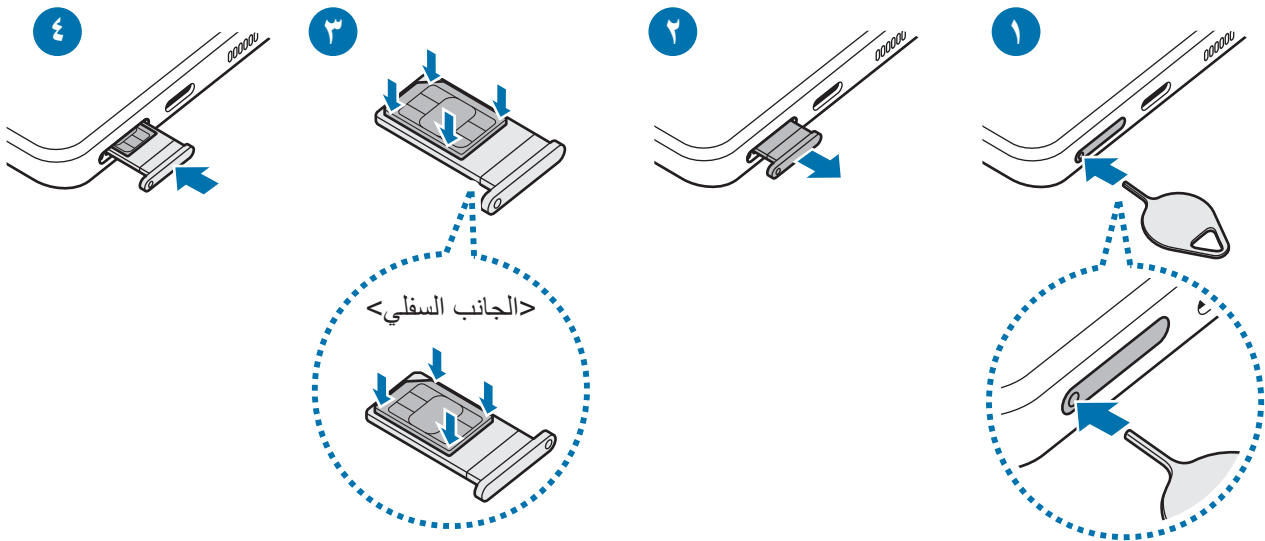

١ أدخل دبوس إخراج البطاقة في الفتحة الموجودة في حامل البطاقة لفكها.

٢ اسحب حامل البطاقة برفق من فتحة حامل البطاقة.

٣ ضع بطاقة SIM أو USIM في الحامل بحيث تكون نقاط التلامس ذهبية اللون متجهة لأعلى واضغط برفق على بطاقة SIM أو USIM في حامل البطاقة لتثبيتها.

٤ أدخل حامل البطاقة في فتحة حامل البطاقة مرة أخرى.

- ⚠ أدخل دبوس إخراج البطاقة في فتحة الدرج الموجودة لإزالة الدرج.
- استخدم بطاقة nano-SIM فقط.
- توخّ بالغ الحذر ألا تفقد أو تدع الآخرين يستخدمون بطاقة SIM أو USIM الخاصة بك. سامسونج ليست مسؤولة عن أي تلفيات أو مشكلات قد تحدث بسبب البطاقات المفقودة أو المسروقة.
- تأكد من إدخال دبوس الإخراج في وضع عمودي على الفتحة. وإلا فقد يتضرر الجهاز.
- إذا لم يتم إحكام تثبيت البطاقة في الحامل، فقد تتحرك بطاقة SIM أو تسقط من على الحامل.
- إذا أدرجت الحامل في جهازك وكان الحامل مبللاً، فقد يتعرض جهازك للتلف. تأكد دائماً أن الحامل جاف.
- أدرج الحامل بالكامل في فتح الحامل لتجنب تسرب السوائل إلى جهازك.



## تنشيط eSIM

قم بتنشيط تطبيق الضبط واضغط على الاتصالات ← إدارة بطاقة SIM ← إضافة باقة الهاتف المحمول. عند العثور على خطة شبكة محمول، اتبع الإرشادات التي تظهر على الشاشة لتنشيط eSIM.

إذا كان لديك رمز QR مقدم من مزود الخدمة، فقم بتنشيط تطبيق الضبط، واضغط على الاتصالات ← إدارة بطاقة SIM ← إضافة باقة الهاتف المحمول ← مسح QR code الخاص بالمزود، ثم امسح ضوئياً رمز QR.

## إدارة بطاقة SIM

قم بتنشيط تطبيق الضبط واضغط على الاتصالات ← إدارة بطاقة SIM.

- بطاقات SIM: نشط بطاقة SIM للاستخدام وتخصيص إعدادات بطاقة SIM.
- بطاقات eSIM: تنشيط eSIM.
- بطاقة SIM المفضلة: اختر لتحديد استخدام بطاقات SIM المفضلة لبعض الميزات، مثل المكالمات الصوتية، عندما يكون هناك بطاقتين مفعلتين.
- تبديل البيانات تلقائياً: ضبط الجهاز على استخدام بطاقة SIM أخرى لخدمات البيانات إذا لم تتمكن بطاقة SIM المفضلة من الاتصال بالشبكة.
- مزيد من ضبط بطاقة SIM: تخصيص إعدادات المكالمات أو eSIM.

## تشغيل جهازك وإيقاف تشغيله

اتبع كل التحذيرات والتعليمات المنشورة من الموظفين المعتمدين عندما تكون في مناطق يحظر فيها استخدام الأجهزة اللاسلكية، مثل الطائرات والمستشفيات.

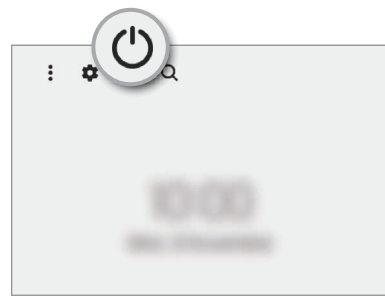
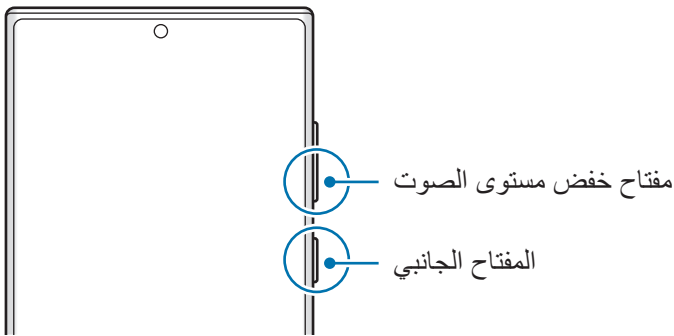

## تشغيل الجهاز

اضغط مطولاً على المفتاح الجانبي لوضع ثوان لتشغيل الجهاز.

## إيقاف تشغيل الجهاز

١ لإيقاف تشغيل الجهاز، اضغط مطولاً على المفتاح الجانبي ومفتاح خفض مستوى الصوت بشكل متزامن. كبديل، افتح لوحة الإشعارات، اسحب للأسفل ثم اضغط على .

٢ اضغط على إيقاف التشغيل.

لإعادة تشغيل الجهاز، اضغط على إعادة تشغيل.

 يمكنك ضبط الجهاز على إيقاف التشغيل عند الضغط مطولاً على المفتاح الجانبي. شغل تطبيق الضبط واضغط على الميزات المتقدمة ← المفتاح الجانبي، ثم اضغط على قائمة إيقاف التشغيل ضمن الضغط مع الاستمرار.

## فرض إعادة التشغيل

في حالة تجمّد جهازك وعدم استجابته، اضغط مطولاً على المفتاح الجانبي ومفتاح خفض مستوى الصوت في وقت واحد لأكثر من ٧ ثوانٍ لإعادة تشغيل الجهاز.

## وضع الطوارئ

يمكنك تبديل الجهاز إلى وضع الطوارئ لتقليل استهلاك طاقة البطارية. سيتم تقييد بعض التطبيقات والوظائف. في وضع الطوارئ، يمكنك إجراء مكالمة طارئة، وإرسال معلومات الموقع الحالي إلى الآخرين، وإصدار صوت إنذار، والمزيد.

لتنشيط وضع الطوارئ، اضغط مطولاً على المفتاح الجانبي ومفتاح خفض مستوى الصوت بشكل متزامن، ثم اضغط على وضع الطوارئ. كبديل، افتح لوحة الإشعارات، اسحب للأسفل ثم اضغط على  ← وضع الطوارئ.

لإلغاء تنشيط وضع الطوارئ، اضغط على  ← إيقاف تشغيل وضع الطوارئ.

 يوضح الوقت المتبقي للاستخدام الوقت المتبقي قبل نفاذ طاقة البطارية. قد يختلف الوقت المتبقي للاستخدام حسب ضبط الجهاز وظروف التشغيل.

## الإعداد الأولي

في حالة قيامك بتشغيل الجهاز لأول مرة أو بعد إجراء إعادة تعيين للبيانات، اتبع الإرشادات التي تظهر على الشاشة لإعداد جهازك.

 في حالة عدم الاتصال بشبكة Wi-Fi، قد لا تتمكن من إعداد بعض ميزات الجهاز أثناء الإعداد الأولي.

## Samsung account

Samsung account الخاص بك هو حساب متكامل يقدم خدمة تتيح لك استخدام مجموعة من خدمات سامسونج التي توفرها الأجهزة المحمولة وأجهزة التلفاز وموقع سامسونج على الويب.

للتحقق من قائمة الخدمات التي يمكن استخدامها من خلال Samsung account الخاص بك، يرجى زيارة [account.samsung.com](http://account.samsung.com).

١ شغل تطبيق الضبط واضغط على Samsung account.

أو شغل تطبيق الضبط واضغط على الحسابات والنسخ الاحتياطي ← إدارة الحسابات ← إضافة حساب ← Samsung account.

٢ إذا كان لديك Samsung account بالفعل، فقم بتسجيل الدخول إليه.

• إذا كنت ترغب في تسجيل الدخول باستخدام حساب Google اضغط على المتابعة مع Google.

• إذا لم يكن لديك Samsung account، فاضغط على إنشاء حساب.

### إيجاد المعرف الخاص بك وإعادة تعيين كلمة مرورك

إذا نسيت معرف Samsung account الخاص بك أو كلمة المرور، فاضغط على بحث عن المعرف أو هل نسيت كلمة المرور؟ في شاشة تسجيل الدخول إلى Samsung account. يمكنك إيجاد المعرف الخاص بك أو تعيين كلمة المرور بعد إدخال المعلومات المطلوبة.

### تسجيل الخروج من Samsung account

عند تسجيل الخروج من Samsung account، فسوف تزال من الجهاز بياناتك الخاصة، مثل جهات الاتصال أو الأحداث.

١ شغل تطبيق الضبط واضغط على الحسابات والنسخ الاحتياطي ← إدارة الحسابات.

٢ اضغط على Samsung account ← ملف التعريف الخاص بي واضغط على تسجيل الخروج في الجزء السفلي من الشاشة.

٣ اضغط على تسجيل الخروج، وأدخل كلمة مرور Samsung account، ثم اضغط على موافق.

## نقل البيانات من جهازك السابق (Smart Switch)

يمكنك استخدام Smart Switch لنقل البيانات من جهازك السابق إلى جهازك الجديد.

شغل تطبيق الضبط واضغط على الحسابات والنسخ الاحتياطي ← إحصار البيانات من الجهاز القديم.

- قد لا تكون هذه الميزة مدعومة على بعض أجهزة الكمبيوتر أو الأجهزة الأخرى. 
- يتم تطبيق القيود. تفضل زيارة [www.samsung.com/smartswitch](http://www.samsung.com/smartswitch) لمزيد من المعلومات. تأخذ سامسونج موضوع حقوق الطبع والنشر بجدية. قم فقط بنقل المحتوى الموجود لديك، أو الذي يتوفر لديك الحق في نقله.

### نقل البيانات باستخدام كابل USB

يمكنك توصيل جهازك السابق بجهازك الحالي من خلال كابل USB لنقل البيانات بسهولة وسرعة.

- 1 وصل جهازك والجهاز السابق بواسطة كابل USB الخاص بالجهاز السابق.  
قد لا تكون هناك حاجة إلى موصل USB حسب الجهاز السابق.
  - 2 عندما تظهر النافذة المنبثقة لتحديد تطبيق، اضغط على **Smart Switch** ← تلقي البيانات.
  - 3 في الجهاز السابق، اضغط على **السماح**.  
لكن إذا لم يكن لديك التطبيق، فقم بتنزيله من **Galaxy Store** أو **متجر Play**.  
سيقوم جهازك بالتعرف على الجهاز السابق وستظهر قائمة بالبيانات التي يمكنك نقلها.
  - 4 على جهازك، حدد الخيار الذي تريده، اضغط على **التالي**، ثم اتبع الإرشادات التي تظهر على الشاشة لنقل البيانات.
- ⚠ لا تفصل كابل USB من الجهاز عند قيامك بنقل الملفات. فقد يؤدي القيام بذلك إلى خسارة البيانات أو تلف الجهاز.
-  يؤدي نقل البيانات إلى زيادة استهلاك جهازك لطاقة البطارية. ولذا، تأكد من شحن جهازك بما فيه الكفاية قبل نقل البيانات. حيث قد يتم انقطاع نقل البيانات إذا كانت طاقة البطارية منخفضة.

## نقل البيانات لاسلكيًا

نقل البيانات من جهازك السابق إلى جهازك لاسلكيًا عبر Wi-Fi مباشر.

- ١ على الجهاز السابق، قم بتشغيل **Smart Switch**.
- لكن إذا لم يكن لديك التطبيق، فقم بتنزيله من **Galaxy Store** أو متجر **Play**.
- ٢ على جهازك، شغل تطبيق الضبط واضغط على الحسابات والنسخ الاحتياطي ← إحصار البيانات من الجهاز القديم.
- ٣ ضع الجهازين بجانب بعضهما البعض.
- ٤ في الجهاز السابق، اضغط على إرسال البيانات ← لاسلكي.
- ٥ على جهازك، اضغط على تلقي البيانات، حدد نظام تشغيل جهازك السابق، ثم اضغط على لاسلكي.
- ٦ في الجهاز السابق، اضغط على سماح.
- ٧ على جهازك، حدد الخيار الذي تريده، اضغط على التالي، ثم اتبع الإرشادات التي تظهر على الشاشة لنقل البيانات.

## نقل بيانات النسخة الاحتياطية من كمبيوتر

انقل البيانات بين جهازك والكمبيوتر. يتعين عليك تنزيل تطبيق إصدار الكمبيوتر من **Smart Switch** من الموقع [www.samsung.com/smartswitch](http://www.samsung.com/smartswitch). عمل نسخة احتياطية من البيانات من جهازك السابق إلى كمبيوتر واستيراد البيانات إلى جهازك.

- ١ على الكمبيوتر، تفضل بزيارة [www.samsung.com/smartswitch](http://www.samsung.com/smartswitch) لتنزيل **Smart Switch**.
- ٢ في الكمبيوتر، قم بتشغيل **Smart Switch**.
- ٣ إذا لم يكن جهازك السابق هو جهاز سامسونج، فقم بعمل نسخة احتياطية من البيانات على الكمبيوتر باستخدام برنامج مزود بواسطة الجهة المصنعة للجهاز. ثم، تخطى إلى الخطوة الخامسة.
- ٤ قم بتوصيل جهازك السابق بالكمبيوتر بواسطة كابل **USB**.
- ٥ في الكمبيوتر، اتبع الإرشادات التي تظهر على الشاشة لعمل نسخة احتياطية من بيانات الجهاز. ثم، افصل جهازك السابق من الكمبيوتر.
- ٦ قم بتوصيل جهازك بالكمبيوتر بواسطة كابل **USB**.
- ٧ في الكمبيوتر، اتبع الإرشادات التي تظهر على الشاشة لنقل البيانات إلى جهازك.

## فهم الشاشة

### التحكم في شاشة اللمس

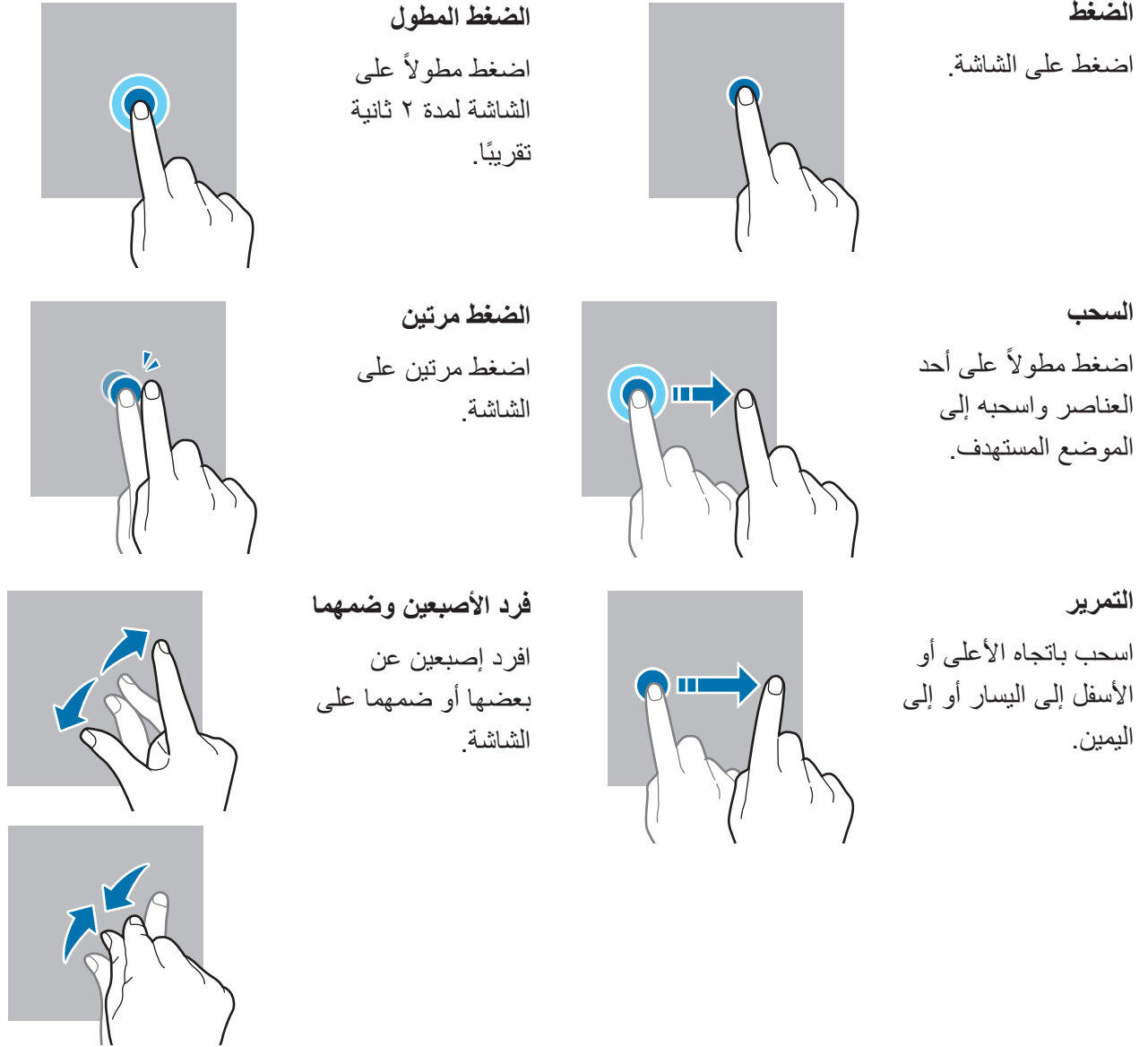

- تجنب اتصال شاشة اللمس بأجهزة كهربائية أخرى. تفريغ الكهرباء الساكنة يمكن أن يسبب قصوراً في عمل شاشة اللمس.
- لتجنب إلحاق ضرر بالشاشة المسية، لا تضغط عليها بأي عنصر حاد أو تطبق عليها بأناملك ضغط زائد عن الحد.
- يوصى بعدم استخدام الرسومات الثابتة على جزء من أو كل شاشة اللمس لفترات زمنية طويلة. فقد يؤدي إلى تشوه الصور (احتراق داخلي في الشاشة) أو ظهور أشباح في الصورة.

قد لا يتعرف الجهاز على الإدخالات باللمس القريبة من حواف الشاشة، والتي تتم خارج منطقة الإدخال باللمس.



## شريط التنقل (المفاتيح المرنة)

عند تشغيل الشاشة، ستظهر المفاتيح المرنة على شريط التنقل بالجزء السفلي من الشاشة. تم ضبط المفاتيح المرنة على مفاتيح التطبيقات الحالية ومفتاح الصفحة الرئيسية ومفتاح الرجوع بشكل افتراضي. يمكن تغيير وظائف المفاتيح وفقاً للتطبيق قيد الاستخدام حالياً أو بيئة الاستخدام.

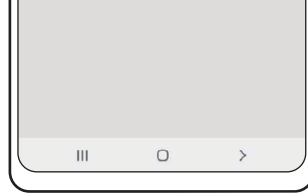

مفتاح	الوظيفة
	التطبيقات الحالية • اضغط لفتح قائمة التطبيقات الحالية.
○	الصفحة الرئيسية • اضغط للرجوع إلى صفحة الشاشة الرئيسية. • اضغط مطولاً لتشغيل تطبيق مساعد Google.
>	رجوع • اضغط للرجوع إلى الشاشة السابقة.

### إخفاء شريط التنقل

عرض الملفات أو استخدام التطبيقات على شاشة أوسع عن طريق إخفاء شريط التنقل. قم بتشغيل تطبيق الضبط، اضغط على الشاشة ← شريط التنقل، ثم اضغط على إيماءات سحب ضمن نوع التنقل. سيتم إخفاء شريط التنقل وستظهر تلميحات الإيماءات. اضغط على مزيد من الخيارات وحدد الخيار الذي تريده.



التمرير من الأسفل



التمرير من الأجناب ومن أسفل

وإذا كنت ترغب بإخفاء تلميحات الإيماءات في أسفل الشاشة، فاضغط على مفتاح تلميح حول الإيماءات لإيقاف تنشيطها.

## شاشة الصفحة الرئيسية وشاشة التطبيقات

تعتبر شاشة الصفحة الرئيسية هي نقطة البدء للوصول إلى جميع خصائص الجهاز. فهي تعرض رموز المؤشر، والتطبيقات المصغرة، والاختصارات المؤدية للتطبيقات، والمزيد. تعرض شاشة التطبيقات رموزاً لجميع التطبيقات، بما في ذلك أي تطبيقات جديدة مثبتة.

### التحويل بين الصفحة الرئيسية وشاشة التطبيقات

على الشاشة الرئيسية، مرر لأعلى لفتح شاشة التطبيقات. للرجوع إلى شاشة الصفحة الرئيسية، امسح باتجاه الأعلى أو الأسفل على شاشة التطبيقات. بدلاً من ذلك، اضغط على مفتاح الصفحة الرئيسية أو على مفتاح الرجوع.

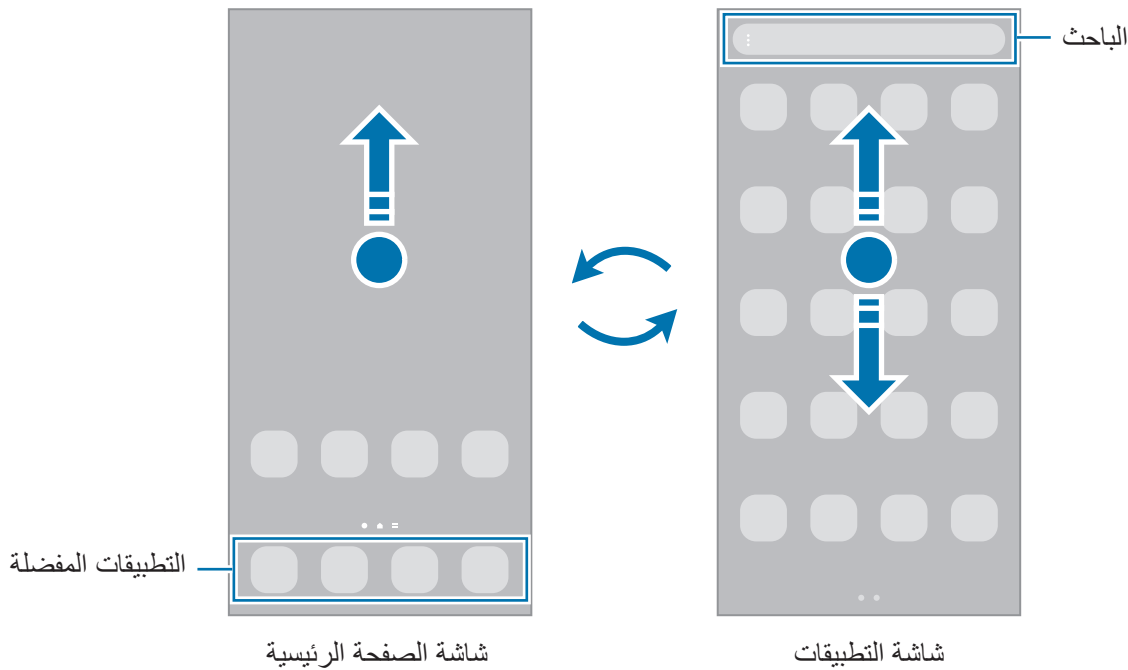

إذا أضفت مفتاح التطبيقات على الشاشة الرئيسية، يمكنك فتح شاشة التطبيقات من خلال الضغط على المفتاح. على الشاشة الرئيسية، اضغط مطولاً على منطقة خالية، واضغط على الضبط، ثم اضغط على مفتاح إظهار زر شاشة التطبيقات على الشاشة الرئيسية لإلغاء تنشيطه. سيضاف مفتاح التطبيقات إلى أسفل شاشة الصفحة الرئيسية.





## إدارة شاشة الصفحة الرئيسية

على الشاشة الرئيسية، اضغط مطولاً على منطقة فارغة أو ضم إصبعك معاً للوصول إلى خيارات التعديل. يمكنك ضبط الخلفية وإضافة تطبيقات مصغرة وغير ذلك. كما يمكنك إضافة لوحات شاشة الصفحة الرئيسية أو حذفها أو إعادة ترتيبها.

- إضافة لوحات: اسحب إلى اليمين، ثم اضغط على **+**.
- نقل لوحات: اضغط مطولاً على معاينة اللوحة، ثم اسحبها إلى موقع جديد.
- حذف لوحات: اضغط على **ⓧ** في اللوحة.

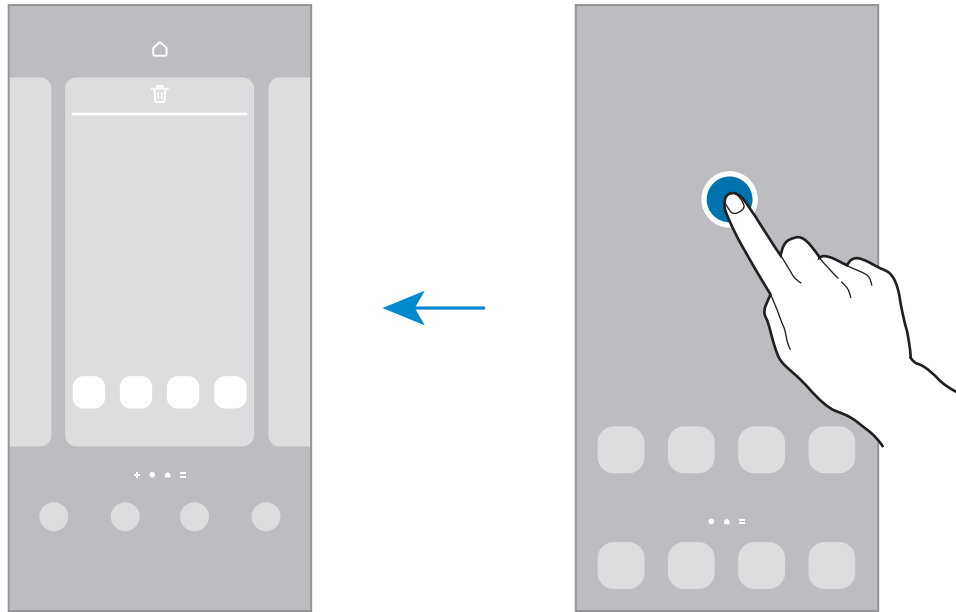

- **الخلفية والنمط:** تغيير إعدادات خلفية شاشة الصفحة الرئيسية وشاشة القفل.
- **السمات:** قم بتغيير سمة الجهاز. العناصر البصرية للواجهة، مثل الألوان، والرموز، والخلفيات، ستتغير حسب السمة المحددة.
- **التطبيقات المصغرة:** التطبيقات المصغرة عبارة عن تطبيقات صغيرة تقوم بتشغيل وظائف محددة بالتطبيقات لتوفير معلومات ووصول سهل على شاشة الصفحة الرئيسية. حدد تطبيق مصغر واضغط على **إضافة**. ستتم إضافة التطبيق المصغر على الشاشة الرئيسية.
- **الضبط:** تهيئة إعدادات شاشة الصفحة الرئيسية، مثل تخطيط الشاشة.

## عرض جميع التطبيقات على الشاشة الرئيسية

بدون استخدام شاشة تطبيقات منفصلة، يمكنك ضبط الجهاز لعرض جميع التطبيقات على الشاشة الرئيسية. على الشاشة الرئيسية، اضغط مطولاً على منطقة فارغة، ثم اضغط على **الضبط** ← **تخطيط الشاشة الرئيسية** ← **الشاشة الرئيسية فقط** ← **تطبيق**. يمكنك الآن الوصول إلى جميع التطبيقات من خلال السحب إلى اليمين على الشاشة الرئيسية.

## تشغيل الباحث

البحث عن المحتوى في الجهاز سريعاً.

١ على شاشة التطبيقات، اضغط على **بحث**. كبديل، افتح لوحة الإشعارات، اسحب للأسفل ثم اضغط على **Q**.

٢ أدخل كلمة أساسية.

سيتم البحث في المحتوى والتطبيقات على جهازك.

إذا ضغطت **Q** على لوحة المفاتيح فسيمكنك البحث عن المزيد من المحتوى.

## نقل العناصر

اضغط مطولاً على أحد العناصر، ومن ثم اسحبه إلى موقع جديد. لنقل العنصر إلى لوحة أخرى، اسحبه إلى جانب الشاشة.

لإضافة اختصار إلى أحد التطبيقات على الشاشة الرئيسية، اضغط مطولاً على أحد العناصر على شاشة التطبيقات، ثم اضغط على **إضافة إلى الرئيسية**. ستتم إضافة اختصار إلى التطبيق على الشاشة الرئيسية.

يمكنك أيضاً نقل التطبيقات التي يتكرر استخدامها إلى منطقة الاختصارات الموجودة في الجزء السفلي من شاشة الصفحة الرئيسية.

## إنشاء المجلدات

قم بإنشاء مجلدات وتجميع التطبيقات المتشابهة للوصول السريع إلى التطبيقات وتشغيلها.

على الشاشة الرئيسية، أو شاشة التطبيقات، اضغط مطولاً على أحد التطبيقات، ثم اسحبه فوق تطبيق آخر.

يتم إنشاء مجلد جديد يحتوي على التطبيقات المحددة. اضغط على **اسم المجلد** وأدخل اسم مجلد.

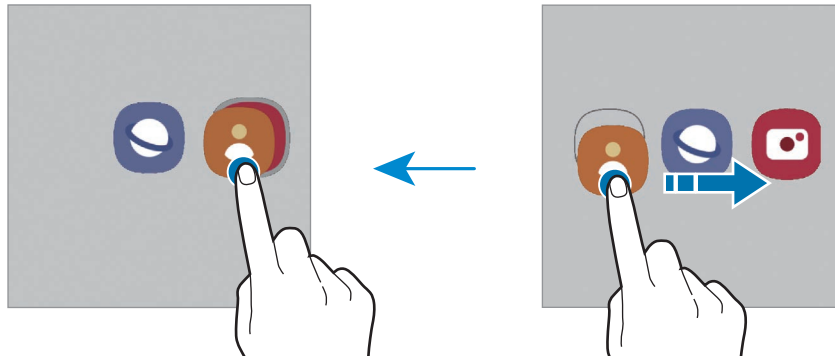

### • إضافة مزيد من التطبيقات

اضغط **+** على المجلد. ضع علامة اختيار أمام التطبيقات المراد إضافتها واضغط على **تم**. كما يمكنك إضافة تطبيق بسحبه إلى المجلد.

- نقل التطبيقات من أحد المجلدات

اضغط مطولاً على أحد التطبيقات واسحبه إلى الموقع الجديد.

- حذف مجلد

اضغط مطولاً على أحد المجلدات، ثم اضغط على **حذف المجلد**. سيحذف المجلد فقط. وستنقل تطبيقات المجلد إلى شاشة التطبيقات.

## لوحة الشاشة الجانبية

يمكنك الوصول بسرعة إلى التطبيقات المفضلة والميزات من خلال لوحات الشاشة الجانبية المتعددة.

اسحب مقبض لوحة الشاشة الجانبية نحو منتصف الشاشة.

إذا لم يكن مقبض لوحة الشاشة الجانبية ظاهراً، شغل تطبيق **الضبط** واضغط على الشاشة ثم اضغط على مفتاح **لوحات جانبية** لتنشيطها.

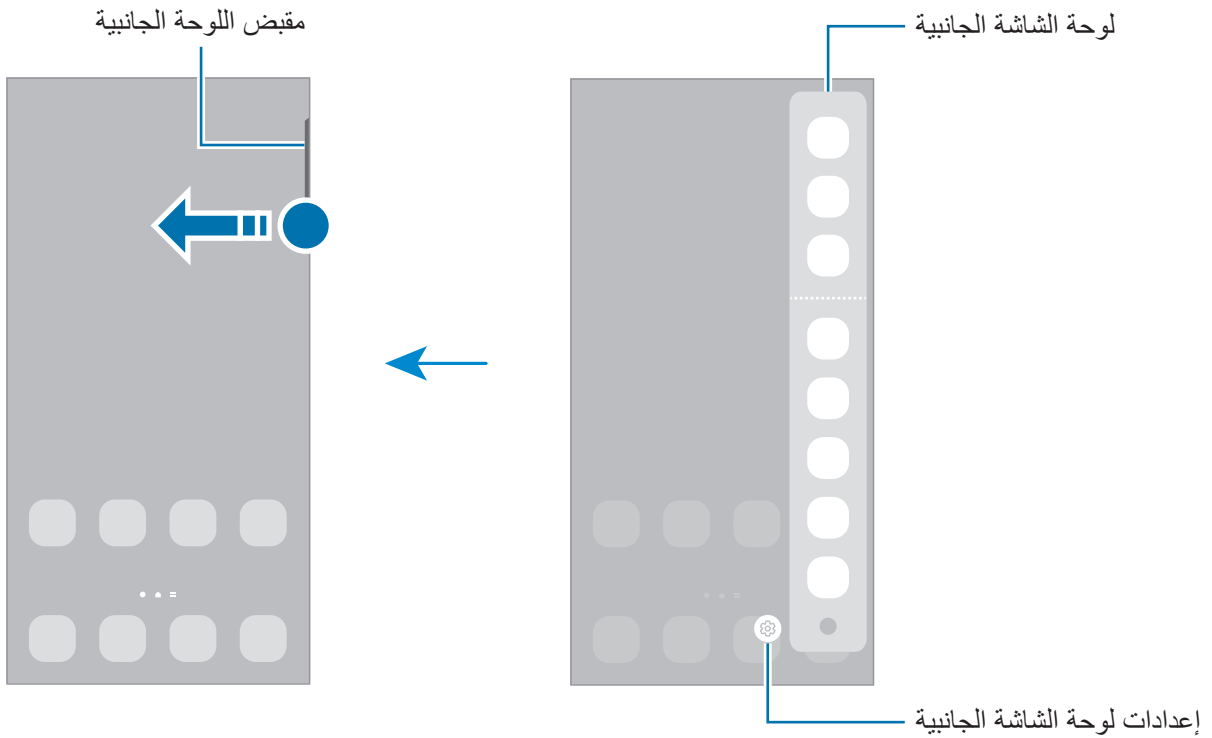

## قفل الشاشة

يؤدي الضغط على المفتاح الجانبي إلى إغلاق الشاشة وقلعها. أيضاً، يتم إغلاق الشاشة وتقفّل تلقائياً إذا كان الجهاز غير مستخدم لمدة محددة من الوقت.

لفتح الشاشة، مرّر في أي اتجاه عند تشغيل الشاشة.

إذا كانت الشاشة مغلقة، فاضغط على المفتاح الجانبي لتشغيل الشاشة. كبديل، اضغط مرتين على الشاشة.

## تغيير طريقة قفل الشاشة

لتغيير طريقة قفل الشاشة، قم بتشغيل تطبيق الضبط واضغط على شاشة القفل ← نوع قفل الشاشة، ثم حدد طريقة.

عند تعيين نموذج أو رمز PIN أو كلمة مرور أو بيانات مقاييسك الحيوية كطريقة لقفل الشاشة، يمكنك حماية معلوماتك الشخصية من خلال منع الآخرين من الدخول إلى جهازك. بعد تعيين طريقة قفل الشاشة، سيطالبك الجهاز بإدخال رمز إلغاء القفل عند محاولة إلغاء قفله.

يمكنك تعيين جهازك على إعادة تعيين البيانات إلى ضبط المصنع إذا أدخلت رمز فتح القفل بطريقة غير صحيحة عدة مرات على التوالي ووصلت إلى عدد المحاولات المسموح. قم بتشغيل تطبيق الضبط، واضغط على شاشة القفل ← ضبط القفل الآمن، وافتح قفل الشاشة باستخدام طريقة قفل الشاشة المعينة مسبقاً، ثم اضغط على المفتاح إعادة الضبط إلى ضبط المصنع تلقائياً لتنشيطه.



## رموز المؤشر

تظهر رموز المؤشرات على شريط الحالة الموجود في الجزء العلوي من الشاشة. الرموز التي يتم سردها في الجدول التالي هي الرموز الأكثر شهرة.

الرمز	المعنى
⊘	لا توجد إشارة
ال.	قوة الإشارة
ال.	التجوال (خارج منطقة الخدمة العادية)
G ↓↑	شبكة GPRS متصلة
E ↓↑	شبكة EDGE متصلة
3G ↓↑	شبكة UMTS متصلة
H ↓↑	شبكة HSDPA متصلة
H+ ↓↑	شبكة HSPA+ متصلة
LTE / 4G ↓↑	شبكة LTE متصلة
5G ↓↑	شبكة 5G متصلة
5G ↓↑	شبكة LTE متصلة في شبكة LTE تتضمن شبكة 5G
Wi-Fi	متصلة عبر Wi-Fi

الرمز	المعنى
	تنشيط خاصية البلوتوث
	قلم S متصل / غير متصل
	قلم S مستوى شحن البطارية
	خدمات الموقع مستخدمة
	مكالمة جارية
	مكالمة فائتة
	نص جديد أو رسالة وسائط متعددة
	المنبه فعال
	وضع كتم الصوت / وضع الاهتزاز
	تم تنشيط وضع الطيران
	حدث خطأ أو مطلوب اتخاذ حذر
	البطارية قيد الشحن / مستوى طاقة البطارية

- لا يظهر شريط الحالة في الجزء العلوي من الشاشة في بعض التطبيقات. لعرض شريط الحالة، اسحب لأسفل من الجزء العلوي من الشاشة.
- تظهر بعض رموز المؤشرات عند فتحك للوحة الإشعارات فقط.
- قد تظهر رموز المؤشر بشكل مختلف حسب مزود الخدمة أو الطراز.



## لوحة الإشعارات

عندما تتلقى إشعارات جديدة، تظهر رموز المؤشر على شريط الحالة. لمشاهدة مزيد من المعلومات حول الرموز، افتح لوحة الإشعارات واعرص التفاصيل.

لفتح لوحة الإشعارات، اسحب شريط الحالة لأسفل. لغلغ لوحة الإشعارات، مرر بيدك إلى أعلى على الشاشة. يمكنك استخدام الوظائف التالية في لوحة الإشعارات.

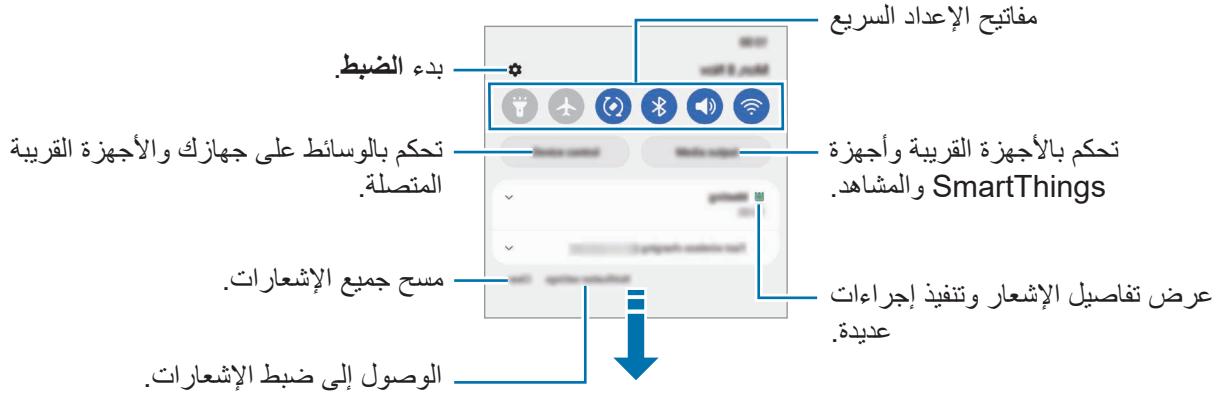

## استخدام مفاتيح الضبط السريع

اضغط على مفاتيح الضبط السريع لتنشيط ميزات معينة. اسحب لوحة الإشعار إلى الأسفل لعرض مزيد من المفاتيح. لإضافة مزيد من المفاتيح، اضغط على (+).



لتغيير إعدادات الميزة، اضغط على النص الذي تحت كل مفتاح. لعرض المزيد من الإعدادات المفضلة، اضغط مطولاً على المفتاح.

لإعادة ترتيب المفاتيح، اضغط على  ← تعديل الأزرار واضغط مطولاً على مفتاح، ثم اسحبه إلى موقع آخر.

## التحكم في تشغيل الوسائط

تحكم في تشغيل الموسيقى أو الفيديو بسهولة باستخدام ميزة الوسائط.

١ افتح لوحة الإشعارات واضغط على إخراج الوسائط.

٢ اضغط على الرموز في المتحكم للتحكم في التشغيل.

## التحكم بالأجهزة القريبة

ابدأ تشغيل الأجهزة المتصلة القريبة سريعاً وتحكم بها وكذلك بأجهزة SmartThings كثيرة الاستخدام والمشاهد على لوحة الإشعارات.

١ افتح لوحة الإشعارات واضغط على التحكم في جهاز.

الأجهزة المتصلة القريبة وأجهزة SmartThings وستظهر المشاهد.

٢ حدد جهاز قريب أو جهاز SmartThings للتحكم به، أو حدد مشهد لتشغيله.

## التقاط صورة الشاشة وتسجيل الشاشة

### التقاط صورة الشاشة

يمكنك التقاط صورة الشاشة أثناء استخدام الجهاز والكتابة على الشاشة الملتقطة أو الرسم عليها أو اقتصاصها أو مشاركتها. يمكنك التقاط صورة الشاشة الحالية والمنطقة القابلة للتمرير.

### كيفية أخذ لقطة من الشاشة

يمكنك استخدام الأساليب التالية لأخذ لقطة من الشاشة. يمكنك عرض لقطات الشاشة الملتقطة في الاستوديو.

**الطريقة ١**) مفتاح الالتقاط: اضغط على المفتاح الجانبي ومفتاح خفض مستوى الصوت في وقت واحد.

**الطريقة ٢**) الالتقاط بالسحب: بحافة يدك، سحب بيدك إلى اليسار أو إلى اليمين بعرض الشاشة.



- لا يمكن التقاط لقطة شاشة أثناء استخدام بعض التطبيقات والخصائص.
- إذا كان أخذ لقطة الشاشة بالسحب غير نشط، فقم بتنشغيل تطبيق الضبط واضغط على الميزات المتقدمة ← الحركات والإيماءات، ثم اضغط على مفتاح السحب براحة اليد للالتقاط لتنشيطه.

بعد التقاط لقطة شاشة، استخدم الخيارات التالية على شريط الأدوات على الجزء السفلي من الشاشة:









- [🔗]: التقاط المحتوى الحالي والمحتوى المخفي الممتد على طول الصفحة، مثل صفحة ويب. عند الضغط على [🔗]، تستمر الشاشة في الانتقال إلى الأسفل تلقائياً ويتم التقاط المزيد من المحتوى.
- [✂️]: اكتب أو ارسم على لقطة الشاشة أو اقتص جزء من لقطة الشاشة. يمكنك عرض المساحة المقتصة في الاستوديو.
- # : أضف وسمات إلى لقطة الشاشة. للبحث عن لقطات الشاشة عن طريق الوسم، اضغط على بحث في أعلى شاشة التطبيقات واضغط على لقطات الشاشة ← Q. يمكنك رؤية قائمة الوسومات والبحث بسهولة عن لقطة الشاشة التي تريدها.
- [👉]: مشاركة لقطة الشاشة مع آخرين.
- [🔍]: إذا كانت الخيارات غير مرئية على الشاشة الملتقطة، فشغل تطبيق الضبط واضغط على الميزات المتقدمة ← لقطات الشاشة ومسجل الشاشة، ثم اضغط على مفتاح شريط أدوات لقطات الشاشة لتنشيطه.



## مسجل الشاشة

سجل الشاشة أثناء استخدام الجهاز.

- ١ افتح لوحة الإشعار، واسحب للأسفل ثم اضغط على  (مسجل الشاشة) لتنشيطه.
  - ٢ حدد إعداد للصوت واضغط على بدء التسجيل.  
بعد العد التنازلي سيبدأ التسجيل.
    - للكتابة أو الرسم على الشاشة، اضغط على .
    - لعرض مؤشر قلم S على الشاشة، اضغط على . يمكنك استخدام هذه الميزة عندما يكون قلم S منفصلاً عن الجهاز فقط. (Galaxy S22 Ultra)
    - لتسجل الشاشة مع إضافة تراكب فيديو لك، اضغط على .
  - ٣ عند الانتهاء من تسجيل الفيديو، اضغط على .  
يمكنك عرض الفيديو في الاستوديو.
-  لتغيير إعدادات مسجل الشاشة، شغل تطبيق الضبط واضغط على الميزات المتقدمة ← لقطات الشاشة ومسجل الشاشة.

## إدخال نص

### تخطيط لوحة المفاتيح

تظهر لوحة المفاتيح تلقائيًا عندما تدخل نصًا.

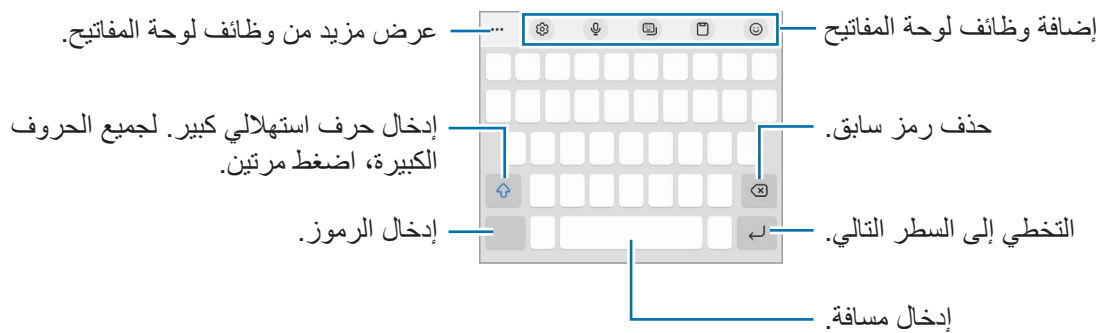

لا يتم دعم إدخال النصوص في بعض اللغات. لإدخال نص، يتعين عليك تغيير لغة الإدخال إلى إحدى اللغات المدعومة. 



## تغيير لغة الإدخال

اضغط على  ← اللغات والأنواع ← إدارة لغات الإدخال وحدد اللغات المطلوب استخدامها. عندما تحدد لغتين أو أكثر، فيمكنك التبديل بين لغات الإدخال عن طريق السحب إلى اليسار أو إلى اليمين على مفتاح المسافة.





## تغيير لوحة المفاتيح

على شريط التنقل، اضغط على  لتغيير لوحة المفاتيح.









لتغيير نوع لوحة المفاتيح، اضغط على  ← اللغات والأنواع، وحدد لغة، ثم حدد نوع لوحة المفاتيح الذي تريده.







-  إذا لم يظهر زر لوحة المفاتيح () في شريط التنقل، فقم بتنشغيل تطبيق الضبط، واضغط على الإدارة العامة ← قائمة لوحة المفاتيح والافتراضي، ثم اضغط على المفتاح زر لوحة المفاتيح على شريط التنقل لتنشيطه.
- على لوحة المفاتيح X3، يضم المفتاح ثلاثة أو أربعة حروف. لإدخال حرف، اضغط على المفتاح المقابل بشكل متكرر حتى يظهر الحرف المطلوب.

## إضافة وظائف لوحة المفاتيح



-  : إدخال الإيموجي والملصقات والمزيد. يمكنك أيضاً إدخال ملصقات الإيموجي الخاص بك الذي يشبهك. راجع استخدام ملصقات إيموجي في الواقع المعزز أثناء الدردشة للحصول على المزيد من المعلومات.
-  : إضافة عنصر من الحافظة.
-  : تغيير وضع لوحة المفاتيح.
-  : أدخل النص صوتياً.
-  : تغيير ضبط لوحة المفاتيح.

اضغط على  لاستخدام المزيد من وظائف لوحة المفاتيح.

-  : الانتقال إلى وضع الكتابة اليدوية.
-  : البحث عن محتوى وإدخاله.
-  : ترجمة نص وإدخاله.
-  : إدخال بياناتك الشخصية المسجلة في Samsung Pass.
-  : مشاركة روابط موسيقية.
-  : مشاركة روابط فيديو.
-  : أدخل إيموجي.
-  : إرفاق صور GIF متحركة.

- إدخال ملصقات:  /  / .
- تغيير حجم لوحة المفاتيح: .
- فتح لوحة تعديل النص: .
- قد لا تتوفر بعض الميزات حسب مزود الخدمة أو الطراز. .

## النسخ واللصق

- ١ اضغط مطولاً فوق النص.
- ٢ اسحب  أو  لتحديد النص المطلوب، أو اضغط على **تحديد الكل** لتحديد جميع النصوص.
- ٣ اضغط على **نسخ** أو **قص**.  
يتم نسخ النص المحدد إلى الحافظة.
- ٤ اضغط مطولاً على النقطة التي يتم إدراج النص عندها، ثم اضغط على **لصق**.  
لصق النص الذي قمت بنسخه، اضغط على **الحافظة** وحدد النص.

# التطبيقات والميزات

## تثبيت التطبيقات أو إلغاء تثبيتها

### Galaxy Store

- قم بشراء التطبيقات وتنزيلها. يمكنك تنزيل التطبيقات المخصصة لأجهزة Samsung Galaxy. قم بتشغيل تطبيق **Galaxy Store**. استعرض التطبيقات حسب الفئة، أو اضغط على **Q** للبحث عن كلمة أساسية.
- قد لا يتوفر هذا التطبيق حسب مزود الخدمة أو الطراز.
  - لتغيير إعدادات التحديث التلقائي، اضغط على القائمة ← { } ← تحديث التطبيقات تلقائياً، ثم حدد خياراً.

### متجر Play

- قم بشراء التطبيقات وتنزيلها.
- قم بتشغيل تطبيق **متجر Play**. تصفح التطبيقات بحسب الفئات أو البحث عن التطبيقات باستخدام لوحة المفاتيح.
- لتغيير إعدادات التحديث التلقائي، اضغط على أيقونة حسابك، اضغط على الإعدادات ← الإعدادات المفضلة للشبكة ← التحديث التلقائي للتطبيقات، ثم حدد خياراً.

### إدارة التطبيقات

#### إلغاء تثبيت التطبيقات أو تعطيلها

- اضغط مطولاً على أحد التطبيقات وحدد خياراً.
- **إلغاء التثبيت:** قم بإلغاء تثبيت التطبيقات التي تم تنزيلها.
  - **إلغاء تفعيل:** قم بتعطيل التطبيقات الافتراضية المحددة التي لا يمكن إلغاء تثبيتها من الجهاز.
- بعض التطبيقات قد لا تدعم هذه الخاصية.

#### تمكين التطبيقات

شغل تطبيق الضبط، واضغط على التطبيقات ← =| ← غير مفعلة ← موافق، وحدد تطبيقاً، ثم اضغط على تفعيل.

## إعداد أذونات التطبيقات



كي تعمل بعض التطبيقات كالمعتاد، قد تحتاج إلى إذن للوصول أو استخدام معلومات على جهازك. لعرض إعدادات أذونات التطبيقات، قم بتشغيل تطبيق الضبط واضغط على التطبيقات. حدد أحد التطبيقات واضغط على الأذونات. يمكنك عرض قائمة أذونات التطبيق وتغيير أذوناته. لعرض إعدادات أذونات التطبيقات حسب فئة الإذن، قم بتشغيل تطبيق الضبط واضغط على التطبيقات ← إدارة الأذونات. حدد عنصر ثم حدد تطبيق.

إذا لم تمنح التطبيقات الأذونات اللازمة، فقد لا تعمل الميزات الأساسية في التطبيقات بالشكل المعتاد. 

## قلم S (Galaxy S22 Ultra)

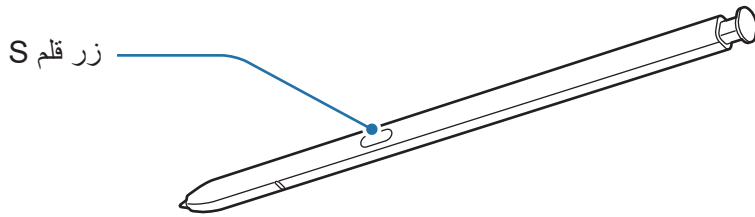
## استخدام قلم S



- لا تقم بثني قلم S أو الضغط بشدة زائدة به أثناء استخدامه. قد يتعرض قلم S للتلف أو السن للتشوه. 
- لا تضغط على الشاشة بقوة مستخدمًا قلم S. قد يتشوه سن القلم.
- إذا كان هناك مغناطيس بالقرب من الجهاز، فقد لا تعمل بعض أعمال قلم S، مثل الشحن أو الضغط على شاشة اللمس. 
- حتى في حالة فراغ شحن قلم S بالكامل، يمكنك استخدام ميزات قلم S الأخرى، مثل الضغط على شاشة اللمس أو ميزات الأمر عن بعد.
- إذا كنت تستخدم قلم S بزوايا حادة على الشاشة، فقد لا يتعرف الجهاز على إجراءات قلم S.
- في حالة دخول الماء إلى فتحة قلم S، قم بهز الجهاز برفق لإخراج الماء من الفتحة قبل الاستخدام.
- إذا لم يعمل قلم S بطريقة صحيحة، فخذ به إلى مركز خدمة سامسونج.

## فصل قلم S

اضغط على طرف قلم S لتحريره. ثم اسحب قلم S من الفتحة. لحفظ قلم S، أعد إدخاله في الفتحة وادفعه حتى يستقر في مكانه.

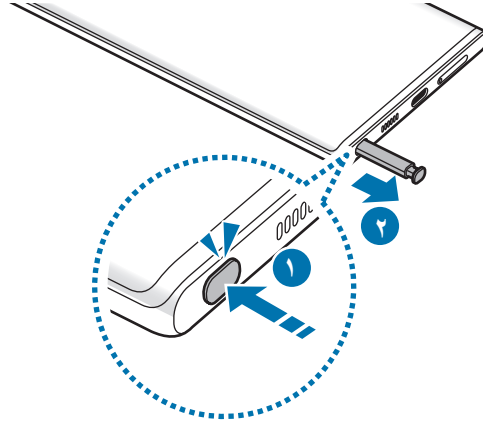



## شحن قلم S

ينبغي أن يكون قلم S مشحوناً قبل أن يمكنك التحكم بالتطبيقات عن بعد باستخدام زر قلم S. عند إدخال قلم S في الفتحة، يبدأ الشحن. في حال عدم تنشيط حركات الهواء، فلن يشحن قلم S إلا مع شحن الجهاز.

## الإجراءات عن بُعد

تحكم بالتطبيقات عن طريق استخدام قلم S المتصل بجهازك عبر البلوتوث منخفض الطاقة (BLE).

على سبيل المثال، يُمكنك تشغيل التطبيقات بسرعة مثل تطبيق الكاميرا بالضغط مطولاً على زر قلم S. أيضاً، أثناء استخدام تطبيق الكاميرا، يمكنك التقاط صورة بالضغط على المفتاح مرة واحدة. أثناء تشغيل الموسيقى، يمكنك رفع مستوى الصوت عبر رفع قلم S لأعلى أثناء الضغط مطولاً على زر قلم S ويمكنك خفض مستوى الصوت إذا حركته لأسفل.

- ينبغي أن يكون قلم S مشحوناً قبل أن يمكنك استخدام ميزة حركات الهواء. راجع **شحن قلم S** للحصول على المزيد من المعلومات.
- عند فصل قلم S من الفتحة، سيظهر رمز  على شريط الحالة. إذا كان قلم S غير مشحوناً أو بعيداً عن الجهاز أو يوجد عوائق أو تداخل خارجي بين قلم S والجهاز، سوف ينقطع اتصال قلم S بالجهاز ويتحول الرمز إلى اللون الرمادي (). لاستخدام ميزة حركات الهواء مرة أخرى، وصل قلم S بالجهاز عبر إعادة إدخال قلم S في الفتحة.

## التقط الصور باستخدام قلم S

على الرغم من التقاطك للصور عن طريق وضع جهازك على مسافة، إلا أنه يمكنك التقاط الصور بسهولة عبر الضغط على زر قلم S دون الحاجة إلى تعيين مؤقت.

- ١ شغل تطبيق الضبط، اضغط على الميزات المتقدمة ← قلم S ← الإجراءات عن بُعد، ثم اضغط على المفتاح لتنشيط الميزة.
- ٢ قم بتنشغيل تطبيق الكاميرا.
- ٣ اضغط على زر قلم S مرة واحدة لالتقاط صورة.
  - لالتقاط سلسلة من الصور، اضغط مطولاً على زر قلم S.
  - لتغيير وضع التصوير، حرك قلم S لليسر أو لليمين أثناء الضغط مطولاً على زر قلم S.
  - لتبديل الكاميرا، اضغط مرتين على زر قلم S.

## تغيير التطبيقات أو الميزات المستخدمة

غير التطبيق أو الميزة أو الإجراء الذي ترغب في استخدامه مع ميزة قلم S. شغل تطبيق الضبط واضغط على الميزات المتقدمة ← قلم S ← الإجراءات عن بُعد.

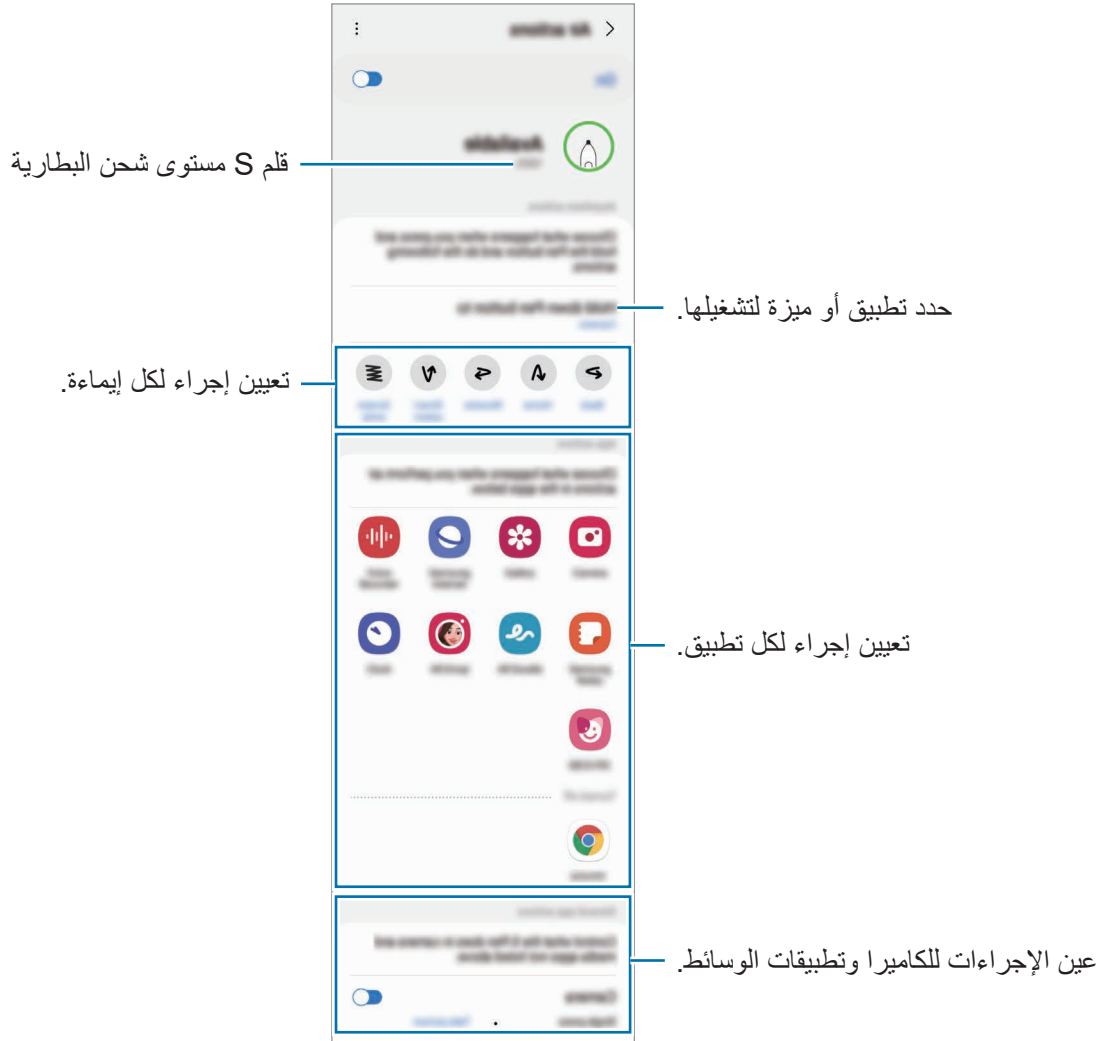

## إعادة تعيين قلم S

إذا واجه قلم S مشاكل بالاتصال أو كان قلم S ينقطع اتصاله كثيراً، فأعد تعيين قلم S وأعد توصيله مرة أخرى.

أدخل قلم S في الفتحة. ثم افتح شاشة إعدادات حركات الهواء واضغط على  ← إعادة ضبط قلم S.

- يُمكن توصيل أقلام S المعتمدة من سامسونج فقط التي تدعم البلوتوث منخفض الطاقة (BLE).
- لا تفصل قلم S من الجهاز عندما يكون متصلاً. يؤدي القيام بذلك إلى مقاطعة الاتصال.

## أمر عن بعد

الأمر عن بعد هو قائمة توفر ميزات بقلم S وسرعة الوصول إلى التطبيقات المستخدمة بشكل متكرر.

لفتح لوحة الأمر عن بعد، افصل قلم S من الفتحة ومرر قلم S على الشاشة واضغط على زر قلم S. يمكنك أيضاً الضغط على أيقونة الأمر عن بعد  بقلم S.

حدد وظيفة أو تطبيق في لوحة الأمر عن بعد.

إذا كانت الشاشة مغلقة أو مقفلة بطريقة من طرق قفل الشاشة، فإن سحب قلم S لن يؤدي إلى فتح لوحة الأمر عن بعد. 





- **إنشاء ملاحظة:** أنشئ ملاحظات بسهولة في النافذة المنبثقة. يمكن تشغيل هذه الميزة عن طريق الضغط مرتين على الشاشة أثناء الضغط مطولاً على زر قلم S. راجع [Samsung Notes](#) للحصول على المزيد من المعلومات.



- عرض كل الملاحظات: لعرض جميع الملاحظات في تطبيق **Samsung Notes**.
- **التحديد الذكي**: لاستخدام قلم S لتحديد منطقة والقيام بإجراءات، مثل المشاركة أو الحفظ. راجع **التحديد الذكي** للحصول على المزيد من المعلومات.
- **الكتابة على الشاشة**: لالتقاط لقطات الشاشة والكتابة أو الرسم عليها أو اقتصاص منطقة من الصورة الملتقطة. يمكنك التقاط المحتوى الحالي والمحتوى المخفي الممتد على طول الصفحة، مثل صفحة ويب. راجع **الكتابة على الشاشة** للحصول على المزيد من المعلومات.
- **الرسائل المباشرة**: بدلاً من رسالة نصية، قم بإنشاء رسالة فريدة وإرسالها عن طريق تسجيل حركاتك أثناء الكتابة اليدوية أو رسم رسالة مباشرة وحفظها كملف رسوم متحركة. راجع **الرسائل المباشرة** للحصول على المزيد من المعلومات.
- **الخريشة في الواقع المعزز**: سجل مقاطع فيديو مرحة مع كتابات افتراضية بخط اليد أو رسومات افتراضية على الوجوه أو على أي مكان آخر. راجع **الخريشة في الواقع المعزز** للحصول على المزيد من المعلومات.
- **ترجمة**: مرّر قلم S على الكلمة لترجمتها. راجع **ترجمة** للحصول على المزيد من المعلومات.
- **PENUP**: يمكنك نشر عملك الفني وعرض الأعمال الفنية للآخرين والحصول على النصائح المفيدة بشأن الرسم.
- **Bixby Vision**: استخدم ميزات **Bixby Vision** للبحث عن الصور المشابهة، اكتشاف نص وترجمته، والمزيد. راجع **Bixby Vision** للحصول على المزيد من المعلومات.
- **تكبير**: مرّر قلم S على منطقة بالشاشة لتكبيرها.
- **لمحة**: لتقليل تطبيق إلى حجم الصورة المصغرة وتمرير قلم S على الصورة المصغرة لفتح التطبيق في عرض الشاشة بالكامل. راجع **لمحة** للحصول على المزيد من المعلومات.
- **التلوين**: أضف ألوان إلى الصور المقدمة من **PENUP** باستخدام قلم S.
- **الكتابة في التقويم**: شغل تطبيق **التقويم** واكتب أو ارسم على الشاشة. راجع **الكتابة في التقويم** للحصول على المزيد من المعلومات.
- **إضافة**: إضافة اختصارات للتطبيقات المتكررة الاستخدام إلى لوحة الأمر عن بُعد.

## أيقونة الأمر عن بعد

- عندما تكون لوحة الأمر عن بعد مغلقة، ستبقى أيقونة الأمر عن بعد على الشاشة. يمكنك فتح لوحة الأمر عن بعد بالضغط على الرمز بقلم S.
- لتحريك الأيقونة، اسحب  إلى موقع جديد.
- لحذف الأيقونة، اسحب  إلى **حذف** في الجزء العلوي من الشاشة.
- في حالة عدم ظهور أيقونة الأمر عن بعد على الشاشة، افتح تطبيق **الضبط**، واضغط على **الميزات المتقدمة** ← **قلم S**، ثم اضغط على مفتاح تبديل **إظهار رمز الأمر عن بعد** لتنشيطه.
- أثناء استخدام تطبيقات تدعم ميزة حركات الهواء، بإمكانك عرض الإجراءات المتاحة مع كل تطبيق عبر تمرير قلم S فوق أيقونة الأمر عن بعد.



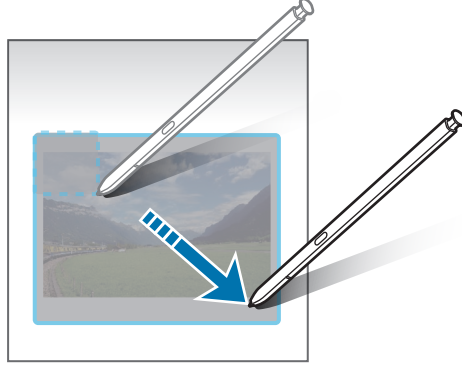

## التحديد الذكي

استخدم قلم S لتحديد مساحة والقيام بإجراءات، مثل المشاركة أو الحفظ. ويمكنك أيضًا تحديد منطقة من فيديو والتقاطها كرسمة متحركة GIF.

- ١ عندما يكون هناك محتوى تريد التقاطه، مثل جزء من صورة، افتح لوحة الأمر عن بعد واضغط على **التحديد الذكي**.
- ٢ حدد رمز الشكل المراد على شريط الأدوات واسحب قلم S على المحتوى الذي تريد تحديده.



٣ حدد خيارًا لاستخدامه مع المنطقة المحددة.

- **تثبيت/ إدراج:** تثبيت المنطقة المحددة على الشاشة. يمكنك أيضًا إدراج الصورة في تطبيقات أخرى، مثل **Samsung Notes**. اضغط مطولاً على الصورة واسحبها إلى شاشة التطبيق الآخر.
-  : يغير تلقائيًا من مظهر المنطقة المحددة.
-  : للكتابة أو الرسم على المنطقة المحددة.
-  : استخراج النص من المنطقة المحددة.
-  : مشاركة المنطقة المحددة مع آخرين.
-  : لحفظ المنطقة المحددة في الاستوديو.

## التقاط منطقة من مقطع الفيديو

أثناء تشغيل مقطع الفيديو، يمكنك تحديد منطقة والتقاطها على هيئة حركة GIF.

- ١ عندما يكون هناك محتوى تريد التقاطه أثناء تشغيل مقطع الفيديو، افتح لوحة الأمر عن بعد واضغط على **التحديد الذكي**.
- ٢ على شريط الأدوات، اضغط على **GIF**.
- ٣ يمكنك تعديل موضع وحجم منطقة الالتقاط.

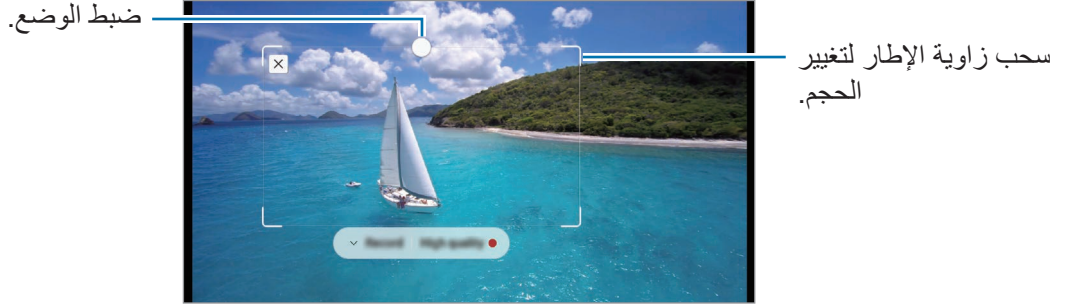

- ٤ اضغط على **تسجيل** لبدء الالتقاط.
  - قبل التقاط الفيديو، تأكد من أن الفيديو قيد التشغيل.
  - الحد الأقصى للمدة التي يمكن خلالها التقاط المنطقة من مقطع الفيديو والتي سوف تُعرض على الشاشة.
  - وعند التقاط المنطقة من مقطع الفيديو، لن يتم تسجيل الصوت الذي تحتوي عليه.
- ٥ اضغط على **إيقاف** لإيقاف الالتقاط.
- ٦ حدد خيارًا لاستخدامه مع المنطقة المحددة.
  - **✏**: للكتابة أو الرسم على المنطقة المحددة. اضغط على **▶** لعرض النتائج قبل حفظ الملف.
  - **🔗**: مشاركة المنطقة المحددة مع آخرين.
  - **⏴**: لحفظ المنطقة المحددة في **الاستوديو**.

## الكتابة على الشاشة

للاتقاط لقطات الشاشة والكتابة أو الرسم عليها أو اقتصاص منطقة من الصورة الملتقطة.

- ١ عندما يكون هناك محتوى تريد التقاطه، افتح لوحة الأمر عن بعد واضغط على الكتابة على الشاشة. يتم التقاط لقطة تلقائية للشاشة الحالية ويظهر شريط أدوات التعديل.
- ٢ اكتب مذكرة على لقطة الشاشة.

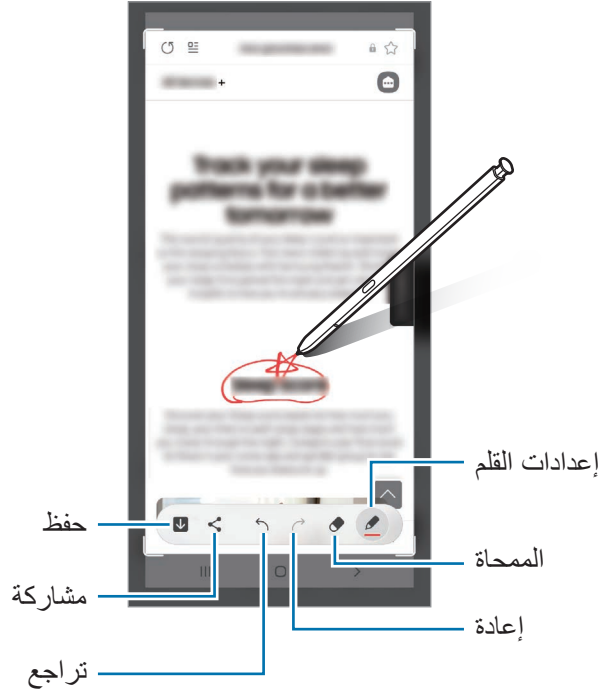

- ٣ مشاركة لقطة الشاشة أو حفظها.

يمكنك عرض لقطات الشاشة الملتقطة في الاستوديو.

لا يمكن التقاط لقطة شاشة أثناء استخدام بعض التطبيقات. 

## الرسائل المباشرة

بدلاً من رسالة نصية، قم بإنشاء رسالة فريدة وإرسالها عن طريق تسجيل حركاتك أثناء الكتابة اليدوية أو رسم رسالة مباشرة وحفظها كملف رسوم متحركة.

- ١ عندما ترغب في إرسال رسالة متحركة، افتح لوحة الأمر عن بعد واضغط على الرسائل المباشرة.
- ٢ خصص صورة الخلفية واضغط على تمت أو بدء الرسم.
- ٣ اكتب أو ارسم على شاشة الرسالة المباشرة.

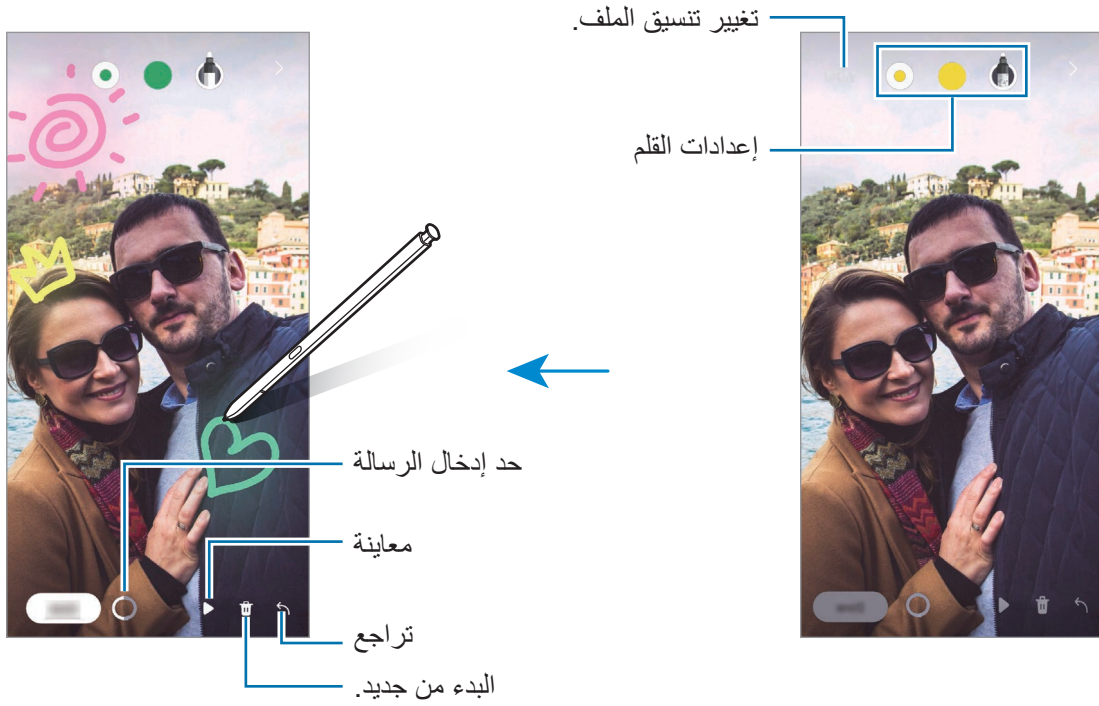

- ٤ اضغط على تمت.
- ستحفظ الرسالة المباشرة في الاستوديو كملف GIF متحرك أو فيديو.
- ٥ اضغط على مشاركة وحدد طريقة.

## ترجمة

مَرّر قلم S على النص الذي ترغب في ترجمته. كما سيتم تحويل الوحدات المضمنة في النص.

١ عندما يكون هناك نص تريد ترجمته، افتح لوحة الأمر عن بعد واضغط على ترجمة.

٢ حدد اللغات من لوحة المترجم في الجزء العلوي من الشاشة.

يمكنك تغيير النص بين كلمات وجمل بالضغط على [T] أو [E].

٣ مَرّر قلم S على النص الذي ترغب في ترجمته أو الوحدة التي ترغب في تحويلها.

سيظهر النص المترجم. للاستماع إلى نطق النص الأصلي، اضغط على [A]. قد لا تظهر أيقونة [A] وفقاً للغة التي حددتها.

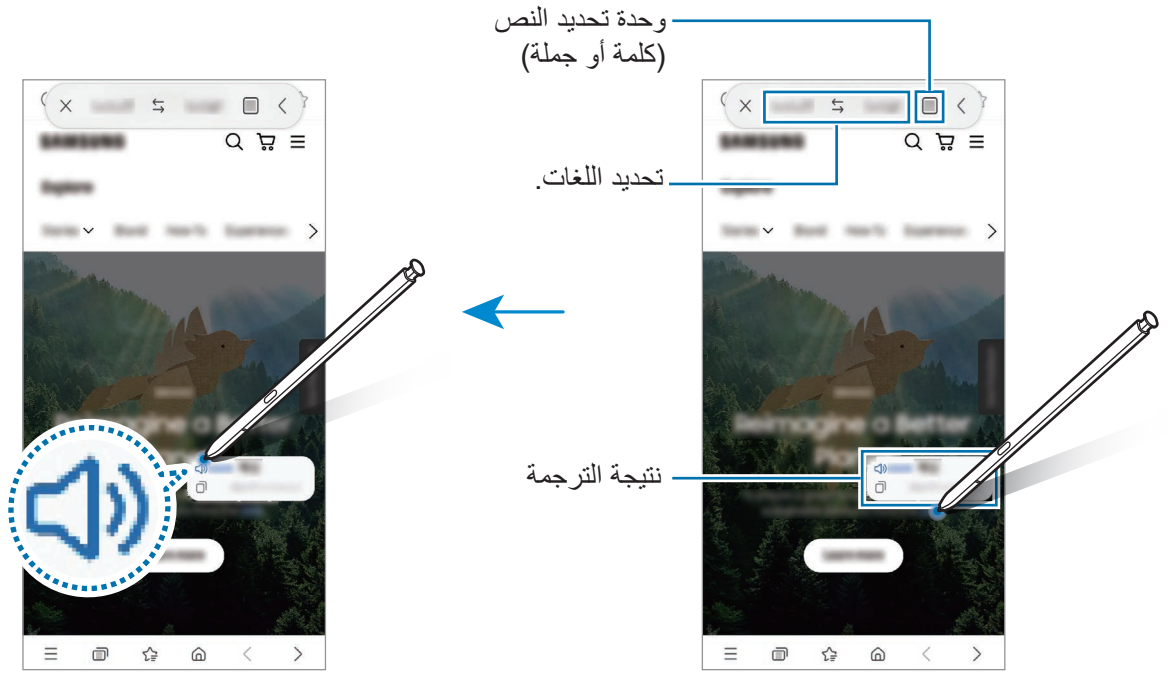

- لا تدعم هذه الميزة بعض اللغات.
- تتوفر هذه الميزة فقط عندما يتوافر نص قابل للتعرف على الشاشة.

## Bixby Vision

عند تمرير قلم S فوق المحتوى، سيتعرف على المحتوى وستظهر أيقونات البحث المتاحة. استخدم الميزات للبحث عن الصور المشابهة، اكتشاف نص وترجمته، والمزيد. راجع **Bixby Vision** للحصول على المزيد من المعلومات.

١ عندما تكون هناك صورة تريد البحث عن معلومات ذات صلة بها أو تستخرج نص منها، افتح لوحة الأمر عن بعد واضغط على **Bixby Vision**.

٢ مرّر قلم S على المحتوى الذي تريد. عند ظهور الخيارات المتوفرة على الشاشة، اختر الخيار الذي تريده.



## لمحة

يمكنك تقليل التطبيق إلى حجم الصورة المصغرة وتمرير قلم S على الصورة المصغرة لفتح التطبيق في عرض الشاشة بالكامل. على سبيل المثال، قم بتشغيل تطبيق الخرائط، وافتح لوحة الأمر عن بعد، ثم اضغط على **لمحة**. سيتم تقليل التطبيق إلى صورة مصغرة أسفل الشاشة. أثناء استعراض صفحات الويب، مرّر قلم S على الصورة المصغرة لفتح تطبيق الخرائط في الشاشة بالكامل والبحث سريعاً عن الأماكن.

مرّر قلم S بعيداً عن الشاشة لتقليل التطبيق إلى حجم الصورة المصغرة مرة أخرى.

لإغلاق التطبيق المصغر، اضغط مطولاً على الصورة المصغرة واسحبها إلى **حذف** في الجزء العلوي من الشاشة.



## الكتابة في التقويم

املاً خطتك بسهولة وسرعة بالكتابة والرسم على شاشة التقويم. افتح لوحة الأمر عن بعد، واضغط على الكتابة في التقويم، ثم املاً خطتك في التقويم. عند الانتهاء، اضغط على حفظ. لتحريرها، اضغط على .

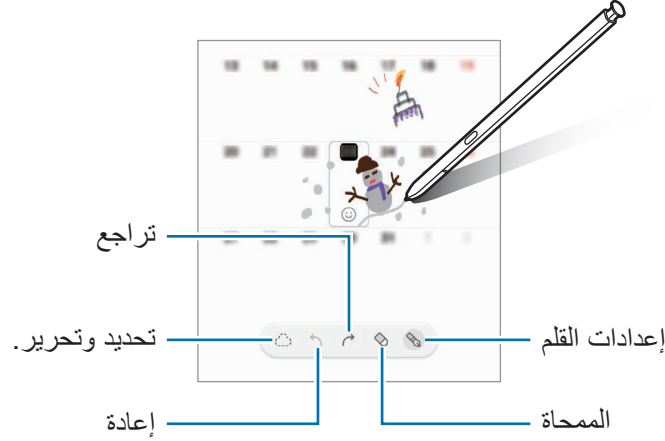

## قلم S إلى نص

يمكنك تعيين الجهاز لتحويل أي شيء تكتبه باستخدام قلم S إلى نص.

١ قم بتشغيل تطبيق الضبط، اضغط على الميزات المتقدمة ← قلم S ← قلم S إلى نص، ثم اضغط على المفتاح لتنشيطه.

لعرض كيفية تحرير النص باستخدام قلم S، اضغط على تعرف على كيفية التحرير باستخدام قلم S الخاص بك. 

٢ اكتب في حقل إدخال النص، مثل حقل البحث أو شريط العناوين، باستخدام قلم S. سيتم تحويل الكتابة اليدوية إلى نص.





## العرض السريع

مرّر قلم S على أحد العناصر على الشاشة لمعاينة المحتوى أو لعرض المعلومات في النافذة المنبثقة. في بعض التطبيقات، تُعرض أزرار الإجراءات في نافذة المعاينة.

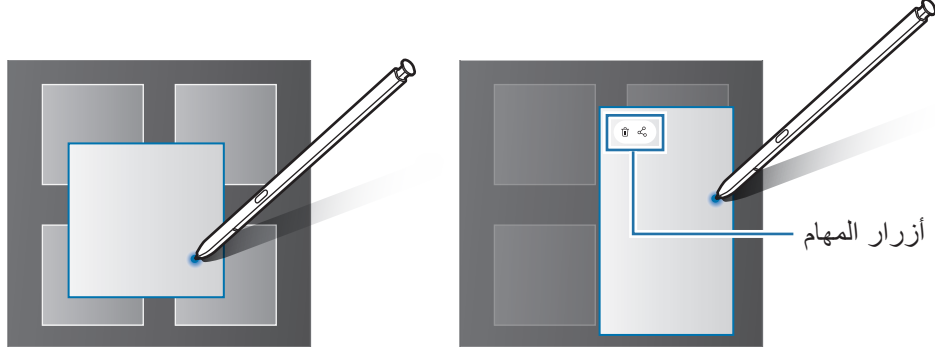

إذا كانت هذه الميزة غير نشطة، فافتح تطبيق الضبط واضغط على الميزات المتقدمة ← قلم S، ثم اضغط على مفتاح العرض السريع لتنشيطها. 

## تحديد القلم

أثناء الضغط المطول على زر قلم S، اسحب قلم S على النص أو قوائم العناصر لتحديد عناصر متعددة أو نص. كما يمكنك أيضاً نسخ العناصر المحددة أو النص ولصقها في تطبيق آخر أو مشاركتها مع الآخرين.

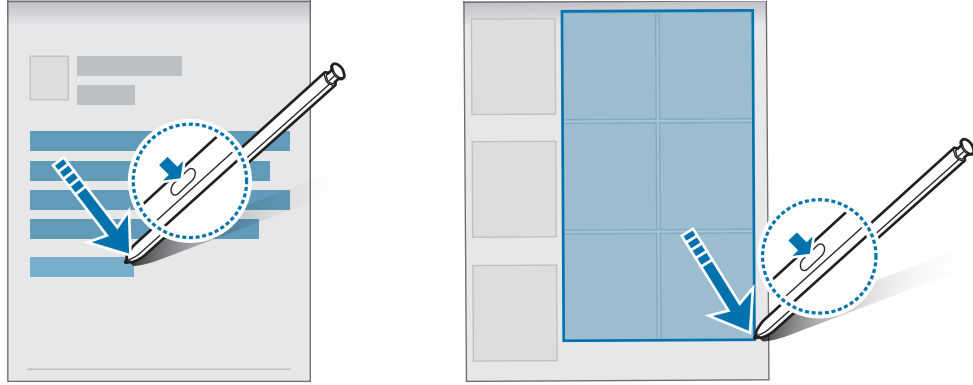

## مذكرة أثناء إيقاف تشغيل الشاشة

يمكنك بسرعة إنشاء مذكرات بالكتابة على الشاشة دون فتحها.

عندما تكون الشاشة مغلقة، افصل قلم S أو مرر قلم S فوق الشاشة واضغط على زر قلم S.

عندما ضغط على **حفظ** أو تعيد إدخال قلم S في مخدعه بعد كتابة مذكرة، فسيتم حفظ المذكرة في **Samsung Notes**.

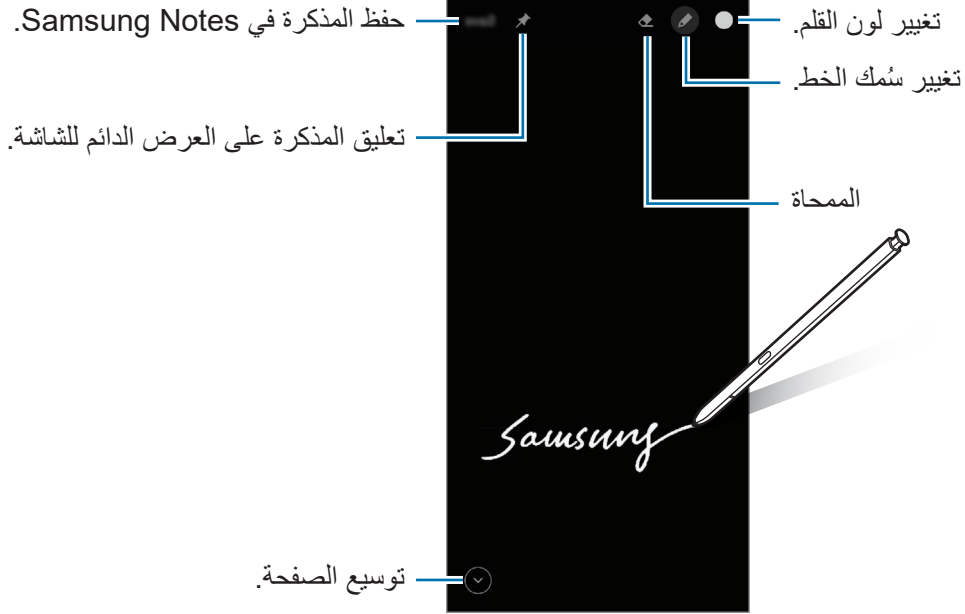



إذا كانت هذه الميزة غير نشطة، فافتح تطبيق الضبط واضغط على الميزات المتقدمة ← قلم S، ثم اضغط على مفتاح مذكرة أثناء إيقاف تشغيل الشاشة لتنشيطها.



## تعليق مذكرة على العرض الدائم للشاشة

لتعليق مذكرة والشاشة مغلقة، اضغط على  ← تثبيت إلى **Always On Display**. لن تكون المذكرة المعلقة قد تم حفظها.

لتعديل المذكرة المعلقة، اضغط ضغطًا مزدوجًا على المذكرة. إذا علقت المذكرة المحررة على العرض الدائم للشاشة مرة أخرى، فستحفظ المذكرة الأصلية في **Samsung Notes**.

لتقليل المذكرة المعلقة إلى الحد الأدنى، اضغط ضغطًا مزدوجًا على . ستعرض المذكرة كأيقونة  على شاشة العرض الدائم. لعرض المذكرة مرة أخرى، اضغط ضغطًا مزدوجًا على .

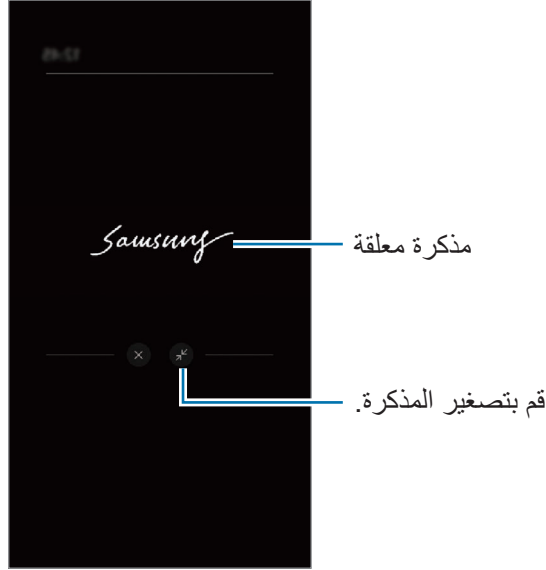

إذا لم تقم بأي إجراءات لفترة محددة بعد فتح مذكرة، فسيتم تقليل المذكرة تلقائيًا إلى الحد الأدنى. 

## إلغاء قفل الشاشة باستخدام قلم S

إذا كانت الشاشة مغلقة أثناء اتصال قلم S فيمكنك إلغاء قفل الشاشة بالضغط على زر قلم S.

١ قم بتنشغيل تطبيق الضبط واضغط على الميزات المتقدمة ← قلم S ← إلغاء القفل باستخدام قلم S.

٢ اضغط على استخدام خيار إلغاء قفل قلم S ← موافق.

يمكنك الآن إلغاء قفل الشاشة عن طريق الضغط على زر قلم S.

• تتوفر ميزة استخدام خيار إلغاء قفل قلم S عند تعيين طريقة قفل الشاشة فقط. 



• لكي تستخدم هذه الميزة، يجب توصيل قلم S بالجهاز.

## الهاتف

### مقدمة

إجراء مكالمات صوتية وفيديو والرد عليها.

### إجراء مكالمات

- ١ قم بتنشغيل تطبيق الهاتف واضغط على لوحة المفاتيح.
- ٢ أدخل رقم هاتف.
- ٣ اضغط على  لإجراء مكالمة صوتية أو اضغط على  أو  لإجراء مكالمة فيديو.

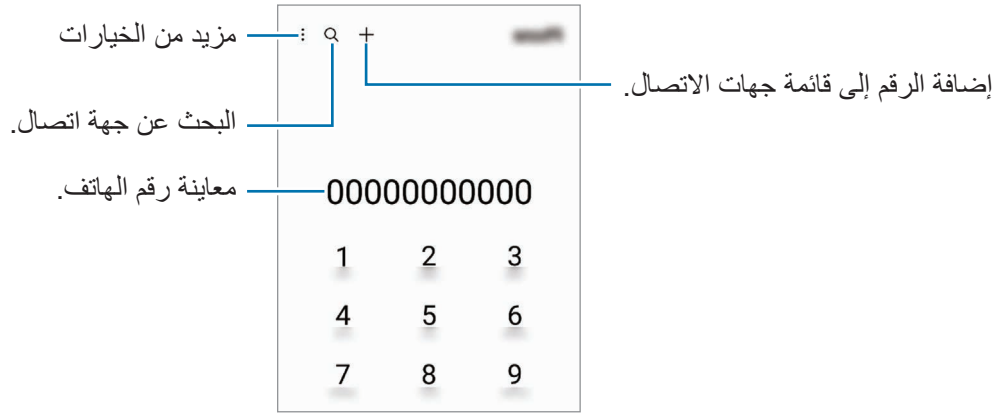

### إجراء مكالمات من سجلات المكالمات أو قوائم جهات الاتصال

- قم بتنشغيل تطبيق الهاتف، واضغط على سجل أو جهات الاتصال، ثم اسحب لليمين على جهة الاتصال أو رقم الهاتف لإجراء مكالمة.
- إذا كانت هذه الميزة غير نشطة، فاضغط على  ← الضبط ← ضبط آخر للمكالمات، ثم اضغط على مفتاح السحب للاتصال أو إرسال رسالة لتنشيطه.

### استخدام الاتصال السريع

- لتعيين رقم إلى الاتصال السريع، قم بتنشغيل تطبيق الهاتف أو اضغط على لوحة المفاتيح أو جهات الاتصال  ← أرقام الاتصال السريع، وحدد رقم اتصال سريع، ثم أضف رقم الهاتف.
- لإجراء مكالمة، اضغط مطولاً على رقم الاتصال السريع في لوحة المفاتيح. لأرقام الاتصال السريع من ١٠ وأكثر، اضغط على العدد (الأعداد) الأول من الرقم، ثم اضغط مطولاً على العدد الأخير.
- على سبيل المثال، إذا قمت بضبط الرقم ١٢٣ كرقم اتصال سريع، اضغط على ١، اضغط على ٢، ثم اضغط مطولاً على ٣.

## إجراء مكالمة دولية

- ١ قم بتشغيل تطبيق الهاتف واضغط على لوحة المفاتيح.
- ٢ اضغط مطولاً على ٠ حتى تظهر العلامة +.
- ٣ أدخل رمز البلد، ورمز المنطقة، ورقم الهاتف، ثم اضغط على .

## تلقي المكالمات



### الرد على مكالمة

عندما تتلقى مكالمة، اسحب  إلى خارج الدائرة.

### رفض مكالمة



عندما تتلقى مكالمة، اسحب  إلى خارج الدائرة.

لإرسال رسالة عند رفض مكالمة واردة، اسحب شريط إرسال رسالة للأعلى وحدد رسالة لإرسالها.

لإنشاء رسائل الرفض المتنوعة، قم بتشغيل تطبيق الهاتف واضغط على  ← الضبط ← رسائل الرفض السريع، وأدخل رسالة ثم اضغط على .

## حجب أرقام الهاتف

حجب المكالمات الواردة من أرقام معينة مضافة إلى قائمة الحجب.

- ١ قم بتشغيل تطبيق الهاتف، واضغط على  ← الضبط ← حظر الأرقام.
- ٢ اضغط على سجل أو الأسماء، وحدد جهة اتصال أو رقم هاتف ثم اضغط على تم.
- لإدخال رقم يدوياً، اضغط على إضافة رقم هاتف، وأدخل رقم هاتف، ثم اضغط على .

عندما تحاول الأرقام المحجوبة الاتصال بك، لن تظهر لك أية إشعارات. وسيتم تسجيل المكالمات في سجل المكالمات.

 كما يمكنك حجب المكالمات الواردة من الأشخاص الذين لا يظهرون هوية المتصل الخاصة بهم. اضغط على المفتاح حظر الأرقام غير المعروفة/الخاصة لتنشيط الميزة.

## الخيارات أثناء إجراء المكالمات

- **إضافة مكالمة:** للاتصال بمكالمة ثانية. سيتم وضع المكالمة الأولى على التعليق. عندما تنتهي المكالمة الثانية، سيتم استئناف المكالمة الأولى.
- **تعليق المكالمة:** لتعليق مكالمة.
- **البلوتوث:** للانتقال إلى سماعة الرأس البلوتوث إذا كانت متصلة بالجهاز.
- **مكبر الصوت:** تنشيط مكبر صوت الهاتف أو إلغاء تنشيطه. عند استخدام مكبر صوت الهاتف، ابعدها عن أذنك.
- **كتم:** إيقاف تشغيل الميكروفون حتى لا يسمعك الطرف الآخر.
- **لوحة المفاتيح / إخفاء:** لفتح لوحة الأرقام أو إغلاقها.
- **📞:** قم بإنهاء المكالمة الحالية.
- **الكاميرا:** أثناء إجراء مكالمة فيديو، يوقف تشغيل الكاميرا حتى لا يراك الطرف الآخر.
- **تبديل:** أثناء إجراء مكالمة فيديو، يبدل بين الكاميرا الأمامية والكاميرا الخلفية.
- **📝:** قد لا تتوفر بعض الميزات حسب مزود الخدمة أو الطراز.

## جهات الاتصال

### مقدمة

قم بإنشاء جهات اتصال جديدة أو إدارة جهات الاتصال الموجودة على الجهاز.

### إضافة جهات اتصال

#### إنشاء جهة اتصال جديدة

- ١ قم بتنشغيل تطبيق جهات الاتصال واضغط على **+**.
- ٢ تحديد موقع التخزين.
- ٣ أدخل معلومات جهة الاتصال واضغط على **حفظ**.

#### استيراد جهات اتصال

إضافة جهات اتصال بواسطة استيرادها من مواقع التخزين الأخرى إلى جهازك.

- ١ شغل تطبيق جهات الاتصال، واضغط على **≡** ← إدارة جهات الاتصال ← استيراد جهات الاتصال أو تصديرها ← استيراد.
- ٢ اتبع الإرشادات التي تظهر على الشاشة لاستيراد جهات اتصال.





#### مزامنة جهات الاتصال مع حساباتك على الويب

يمكنك مزامنة جهات الاتصال بالجهاز مع جهات الاتصال على الإنترنت المحفوظة على حساباتك على الويب، مثل Samsung account.

- ١ شغل تطبيق الضبط، واضغط على الحسابات والنسخ الاحتياطي ← إدارة الحسابات، وحدد الحساب المطلوب المزامنة معه.
- ٢ اضغط على مزامنة الحساب واضغط على المفتاح جهات الاتصال لتنشيطه.

## البحث عن جهات اتصال

قم بتشغيل تطبيق جهات الاتصال. اضغط على **Q** في الجزء العلوي من قائمة جهات الاتصال وأدخل فئة البحث. اضغط على مزامنة جهة الاتصال. ثم، اتخذ أحد الإجراءات التالية:

-  : إجراء مكالمة صوتية.
-  /  : إجراء مكالمة فيديو.
-  : قم بإنشاء رسالة.
-  : قم بإنشاء بريد إلكتروني.

## حذف الأسماء

- ١ شغل تطبيق جهات الاتصال واضغط على  ← حذف جهات الاتصال.
  - ٢ حدد جهات الاتصال واضغط على حذف.
- لحذف جهات الاتصال واحدة تلو الأخرى، اضغط على جهة اتصال من قائمة جهات الاتصال ثم اضغط على المزيد ← حذف.

## مشاركة جهات الاتصال

يمكنك مشاركة جهات الاتصال مع الآخرون عن طريق العديد من خيارات المشاركة.

- ١ شغل تطبيق جهات الاتصال واضغط على  ← مشاركة جهات الاتصال.
- ٢ حدد جهات الاتصال واضغط على مشاركة.
- ٣ حدد طريقة مشاركة.

## إنشاء مجموعات

يمكنك إضافة مجموعات، مثل العائلة أو الأصدقاء، وإدارة جهات الاتصال حسب المجموعة.

- ١ قم بتشغيل تطبيق جهات الاتصال واضغط على  ← المجموعات ← إنشاء مجموعة.
- ٢ اتبع الإرشادات التي تظهر على الشاشة لإنشاء مجموعة.

## دمج جهات الاتصال المكررة

ذا تضمنت قائمة جهات الاتصال جهات اتصال مكررة، فادمجها في جهة اتصال واحدة لتبسيط قائمة جهات الاتصال.

- ١ قم بتشغيل تطبيق جهات الاتصال واضغط على  ← إدارة جهات الاتصال ← دمج جهات الاتصال.
- ٢ ضع علامة اختيار على جهات الاتصال واضغط على دمج.





## الرسائل

### مقدمة

إرسال وعرض الرسائل أثناء المحادثات. قد تتحمل مصاريف إضافية لإرسال الرسائل أو استقبالها أثناء التجوال.

### إرسال الرسائل

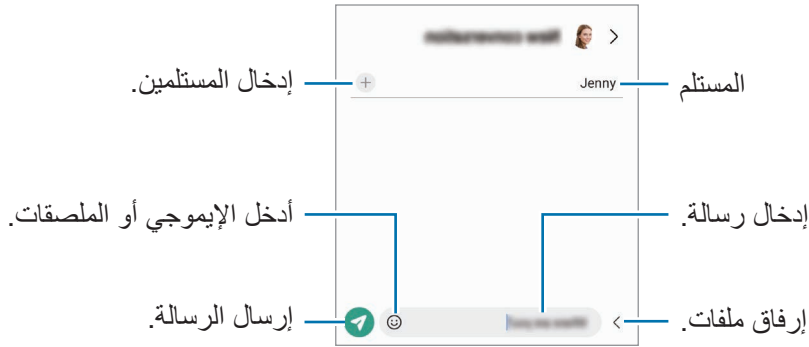

- ١ قم بتشغيل تطبيق الرسائل واضغط على .
- ٢ أضف مستلمين، ثم أدخل رسالة. لتسجيل رسالة صوتية وإرسالها، اضغط مطولاً على ، وقُل رسالتك، ثم ارفع إصبعك. تظهر أيقونة التسجيل فقط عندما يكون حقل إدخال الرسالة فارغاً.
- ٣ اضغط على  لإرسال الرسالة.



### عرض الرسائل

- ١ قم بتشغيل تطبيق الرسائل واضغط على محادثات.
- ٢ من قائمة الرسائل، حدد جهة اتصال أو رقم هاتف.
  - للرد على الرسالة، اضغط على حقل إدخال الرسالة، وأدخل رسالة، ثم اضغط على .
  - لتعديل حجم الخط، افرّد إصبعين عن بعضها أو ضمهما على الشاشة.

### فرز الرسائل

- يمكنك فرز الرسائل حسب الفئة وإدارتها بسهولة.
- تشغيل تطبيق الرسائل واضغط على محادثات .
- وإذا لم يظهر خيار الفئة، فاضغط على  الضبط واضغط على مفتاح فئات المحادثة لتنشيطه.

## حذف الرسائل

اضغط مطولاً على رسالة لحذفها، ثم اضغط على حذف.

## تغيير إعدادات الرسائل

شغل تطبيق الرسائل واضغط على **⋮** ← الضبط. يمكنك حظر الرسائل غير المرغوب فيها وتغيير إعدادات الإشعارات والمزيد.

## الإنترنت

استعرض الإنترنت للبحث عن معلومات وقم بوضع علامة مرجعية على صفحات الويب المفضلة لديك للوصول إليها بشكل مناسب.

١ قم بتنشغيل تطبيق الإنترنت.

٢ قم بإدخال عنوان الويب أو الكلمة الأساسية، ثم اضغط على الذهاب.

لعرض شريط الأدوات، اسحب إصبعك إلى أسفل قليلاً على الشاشة.

للتنقل بسرعة بين علامات التبويب، اسحب لليسر أو لليمين على حقل العنوان.



## استخدام الوضع السري

إذا قمت بتعيين كلمة مرور للوضع السري، يمكنك منع الآخرين من رؤية سجل البحث وسجل التصفح والعلامات المرجعية والصفحات المحفوظة.

١ اضغط على  ← تشغيل الوضع السري.

٢ اضغط على مفتاح إقفال الوضع السري لتنشيطه، اضغط على بدء، ثم ضع كلمة مرور للوضع السري. في الوضع السري، سيقوم الجهاز بتغيير لون أشرطة الأدوات. لإلغاء تنشيط الوضع السري، اضغط على  ← إيقاف تشغيل الوضع السري.

 في الوضع السري، لا يمكنك استخدام بعض الميزات مثل التقاط لقطة للشاشة.

## الكاميرا

### مقدمة

التقط الصور وسجل مقاطع الفيديو باستخدام العديد من الأوضاع والإعدادات.

#### آداب الكاميرا

- لا تلتقط الصور أو الفيديو لأشخاص آخرين بدون إذن منهم.
- لا تلتقط الصور أو الفيديو متى كان ذلك غير مسموحاً به قانوناً.
- لا تلتقط الصور أو الفيديو في الأماكن التي قد تنتهك فيها خصوصية الآخرين.

### التقاط الصور

١ قم بتشغيل تطبيق الكاميرا.

يمكنك تشغيل التطبيق بالضغط على المفتاح الجانبي مرتين بسرعة أو سحب  إلى اليسار على الشاشة المقفلة.

- بعض خصائص الكاميرا لا تتوفر عندما تقوم بتشغيل تطبيق الكاميرا من الشاشة المقفلة، أو عندما تكون الشاشة مقفلة بينما يتم ضبط طريقة قفل الشاشة.
- يتوقف تشغيل الكاميرا تلقائياً في حالة عدم استخدامها.
- قد لا تتوفر بعض الأساليب حسب مزود الخدمة أو الطراز.

٢ اضغط على الصورة الموجودة على شاشة المعاينة حيث ينبغي تركيز الكاميرا. لضبط سطوع الصور، اسحب شريط الضبط الذي يظهر أعلى أو أسفل الإطار الدائري.

٣ اضغط على  لالتقاط الصورة.

لتغيير وضع التصوير، اسحب قائمة أوضاع التصوير إلى اليسار أو اليمين، أو مرّر لليساار أو اليمين على شاشة المعاينة.

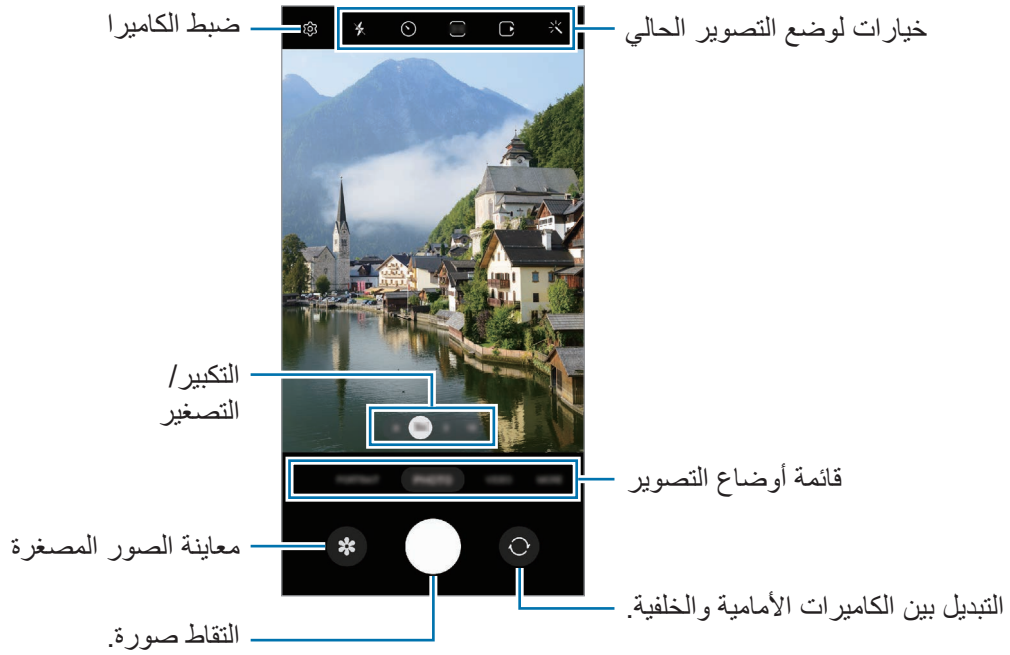

- قد تختلف شاشة المعاينة حسب وضع التصوير والكاميرا التي يتم استخدامها.
- قد لا يكون التركيز واضحًا إذا كان الهدف قريبًا. التقط الصور أو الفيديوهات من مسافة ملائمة.
- في حالة ظهور الصور التي تلتقطها ضبابية، قم بتنظيف عدسة الكاميرا وحاول مرة أخرى.
- تأكد أن العدسة غير محطمة ولا ملوثة. وإلا، فقد لا يعمل الجهاز بطريقة صحيحة في بعض الأوضاع التي تتطلب مستويات دقة عالية.
- تتميز كاميرا الجهاز بعدسة ذات زاوية عريضة. قد يحدث تشوه بسيط في الصور أو الفيديوهات ذات زاوية الرؤية العريضة ولكنه لا يشير إلى وجود مشكلات في أداء الجهاز.
- قد تختلف السعة القصوى لتسجيل الفيديو حسب الدقة.
- قد يحدث ضباب بالكاميرا أو تشكل تكثفًا إذا تعرض الجهاز لتغيرات مفاجئة في درجة حرارة الهواء، بسبب الاختلاف في درجة الحرارة خارج وداخل غطاء الكاميرا. حاول تجنب مثل هذه الظروف عند التخطيط لاستخدام الكاميرا. في حالة حدوث الضباب، اترك الكاميرا تجف بشكل طبيعي في درجة حرارة الغرفة قبل التقاط الصور أو تسجيل مقاطع الفيديو، وإلا فقد تبدو النتائج غير واضحة.

## استخدام ميزات التكبير / التصغير

حدد ١٠/٣/١/٦ أو اسحبها لليساىر أو اليمين للتكبير أو التصغير. أو، افرد إصبعين عن بعضهما البعض على الشاشة للتكبير، وضمهما معاً على الشاشة للتصغير. إذا تجاوزت نسبة التكبير مستوى معين، فسوف تظهر خريطة تكبير / تصغير توجيهية للإشارة إلى موضع تكبيرك الحالي للصورة.

- ٦: تتيح لك الكاميرا الواسعة للغاية التقاط صور أو تسجيل فيديوهات بزوايا عريضة لأشياء مثل المناظر الطبيعية.
  - ١: تتيح لك الكاميرا واسعة الزاوية التقاط صور بسيطة أو تسجيل فيديوهات عادية.
  - ٣: تتيح لك كاميرا التقريب (3x) التقاط صور أو تسجيل فيديوهات عبر تكبير الغرض.
  - ١٠: تتيح لك كاميرا التقريب (10x) التقاط صور أو تسجيل فيديوهات عبر تكبير الغرض. (Galaxy S22 Ultra)
- تتوافر ميزات التكبير / التصغير فقط عند استخدام الكاميرا الخلفية. 

## قفل التركيز (AF) والتعريض (AE)

يمكنك قفل التركيز أو التعريض على منطقة محددة لمنع الكاميرا من الضبط تلقائياً استناداً إلى التغييرات على الأهداف أو مصادر الضوء.

اضغط مطولاً على منطقة للتركيز، يظهر الإطار قفل AF/AE في هذه المنطقة ويتم قفل التركيز وضبط التعريض. يظل الضبط مقفلاً حتى بعد التقاط صورة.

قد لا تكون هذه متاحة وفقاً لوضع التصوير. 

## استخدام زر الكاميرا

- اضغط مطولاً على زر الكاميرا لتسجيل فيديو.
- لالتقاط صور متتابعة، مرر زر الكاميرا للشاشة الجانبية وحافظ على الضغط.
- إذا قمت بإضافة زر كاميرا آخر، فسيمكنك تحريكه في أي مكان على الشاشة والتقاط الصور بشكل أكثر ملاءمة. على شاشة المعاينة، اضغط على  ← طرق الالتقاط واضغط على مفتاح زر الغالق العائم لتنشيطه.

## خيارات لوضع التصوير الحالي

على شاشة المعاينة، استخدم الخيارات التالي.



- ✖ : تنشيط أو إلغاء تنشيط الفلاش.
  - ⌚ : حدد طول زمن التأخير قبل أن تقوم الكاميرا بالتقاط صورة تلقائيًا.
  - 3:4 : تحديد نسبة أبعاد ودقة للصور.
  - 📷 : تنشيط أو إلغاء تنشيط ميزة الصورة المتحركة. إذا نشط هذه الميزة، فسوف يلتقط أيضًا فيديو يبدأ بضع ثوانٍ قبل الضغط على زر الكاميرا.
  - 📷 : تنشيط أو إلغاء تنشيط ميزة الثبات الفائق.
  - FHD : حدد دقة لفيديوهات الاختزال الزمني.
  - Ⓐ : تحديد أبعاد للإطار.
  - 9:16 : تحديد نسبة أبعاد للفيديو.
  - FHD 30 : حدد دقة للفيديوهات.
  - ✨ : تطبيق تأثير فلتر أو تأثيرات الجمال.
  - ⦿ : حدد أسلوب قياس. يحدد ذلك كيفية حساب قيم الضوء. ⦿ قياس مركزي مرجح استخدام الضوء في الجزء الأوسط من اللقطة لحساب تعريض اللقطة. ⦿ قياس النقطة استخدام الضوء في منطقة وسطى مركزية للقطة لحساب تعريض اللقطة. ⦿ قياس المصفوفة قياس المشهد بالكامل.
  - 🎯 : ضبط درجة اللون.
  - ☑ : عرض رسم بياني أو إخفائه للتحقق من توزيع الضوء في الفيديو.
  - 🟡 : في وضع الطعام، ينصب التركيز على غرض داخل الإطار الدائري مع إضفاء الضبابية على الصورة خارج الإطار.
  - 🎚 : في وضع الطعام، عدل درجة اللون.
  - ⏸ : قم بتنشيط ميزة اكتشاف الحركة أو إلغاء تنشيطها عند تسجيل مقاطع فيديو حركة بطيئة فائقة.
  - ⬇ : في وضع عرض المخرج، تغيير خيارات الحفظ.
  - 📷 : في وضع عرض المخرج، تغيير الشاشة.
  - ⚙ : خصص خيارات التصوير عند التقاط صور اللقطة الشاملة.
- قد تختلف الخيارات المتوفرة حسب الطراز وضع التصوير. 📝

## وضع الصورة

تعدل الكاميرا خيارات التصوير تلقائيًا حسب البيئة المحيطة لالتقاط الصور بسهولة. من قائمة أوضاع التصوير، اضغط على **صورة** واضغط على  لالتقاط صورة.

### التقاط صور عالية الدقة

التقط صورًا عالية الدقة.

في خيارات التصوير، اضغط على **3:4** ← **3:4** أو **108MP** أو **3:4** **50MP** والتقط صورة. عند تنشيط ميزة **مُحسّن التفاصيل** عن طريق الضغط على ، يمكنك التقاط صور أوضح.  قد تختلف الدقة حسب الطراز.

### اقتراحات اللقطة

تقترح الكاميرا التكوين المثالي للصورة من خلال التعرف على موضع غرضك وزاويته. على شاشة المعاينة، اضغط على  واضغط على المفتاح **اقتراحات اللقطة** لتنشيطه.

١ من قائمة أوضاع التصوير، اضغط على **صورة**.

سيظهر دليل على شاشة المعاينة.

٢ وجه الدليل إلى الغرض.

تتعرف الكاميرا على التكوين، ويظهر التكوين الموصى به على شاشة المعاينة.

٣ انقل الجهاز بحيث يتطابق الدليل مع التكوين الموصى به.

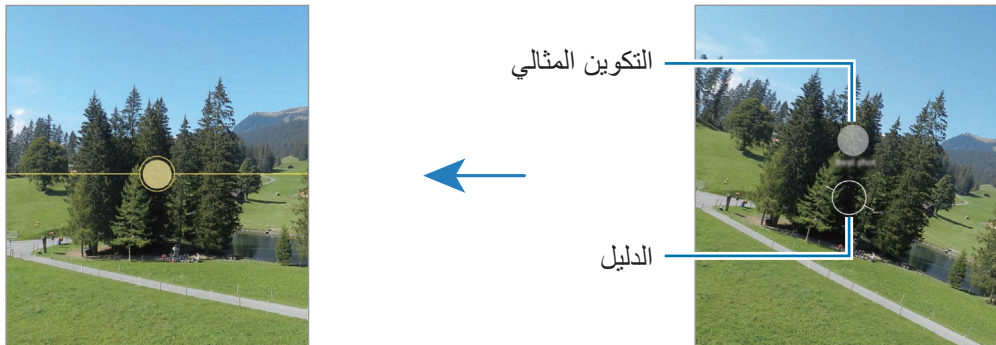

عند الوصول إلى التكوين الملائم، سيتغير الدليل إلى اللون الأصفر.

٤ اضغط على  لالتقاط الصورة.







## التقاط صور ذاتية

يمكنك التقاط صور ذاتية باستخدام الكاميرا الأمامية.

- ١ على شاشة المعاينة، اسحب الشاشة إلى الأعلى أو الأسفل أو اضغط على  للانتقال إلى الكاميرا الأمامية لالتقاط صور ذاتية.
- ٢ واجه عدسة الكاميرا الأمامية.
- لالتقاط صور ذاتية واسعة الزاوية للمناظر الطبيعية أو الأشخاص اضغط على .
- ٣ اضغط على  لالتقاط الصورة.

## التقاط صور عن قرب واضحة (Galaxy S22 Ultra)

التقط صور عن قرب واضحة لما تريد تصويره.

- ١ على شاشة المعاينة، اضغط على ١.
  - ٢ ضع الكاميرا بالقرب من الغرض المراد تصويره.
  - ٣ عند ظهور ، اضغط على  لالتقاط صورة.
-  إذا كانت هذه الميزة غير منشطة، فاضغط على  لتنشيطها.

## تطبيق فلتر وتأثيرات الجمال





يمكنك تحديد تأثير فلتر وتعديل ملامح وجهك، مثل لون البشرة أو شكل الوجه قبل التقاط صورة.

- ١ على شاشة المعاينة، اضغط على .
  - ٢ حدد التأثيرات والنقط صورة.
- إذا كنت تستخدم ميزة فلاتري، فيمكنك إنشاء فلتر خاص بك باستخدام صورة ذات درجة لون تفضلها من الاستوديو.



## وضع الفيديو

تعدل الكاميرا خيارات التصوير تلقائيًا حسب البيئة المحيطة لتسجيل الفيديوهات بسهولة.

- ١ من قائمة أوضاع التصوير، اضغط على فيديو واضغط على  لتسجيل فيديو.
  - للتبديل بين الكاميرات الأمامية والخلفية أثناء التسجيل، مرر لأعلى أو لأسفل على شاشة المعاينة أو اضغط على .
  - لالتقاط صورة من الفيديو أثناء التسجيل، اضغط على .
  - لتسجيل الصوت من اتجاه معين بمستوى صوت أعلى أثناء تسجيل فيديو، وجه الكاميرا نحو هذا الاتجاه واضبط التكبير/التصغير.
- ٢ اضغط على  لإيقاف تسجيل الفيديو.
  - إذا كنت تستخدم ميزة تكبير / تصغير الفيديو لفترة طويلة أثناء تسجيل الفيديو، فقد تنخفض جودة الفيديو لمنع ارتفاع درجة حرارة الجهاز.
  - قد لا يعمل التكبير البصري في بيئات الإضاءة المنخفضة.

## تسجيل فيديوهات عالية الدقة

التقط فيديوهات عالية الدقة بحد أقصى للدقة 8K.

اضغط على  ←  لتسجيل فيديو.

عند انتهائك من تسجيل فيديو، شغل الفيديو باستخدام تطبيق الاستوديو. عندما تضغط على  على إطار يعجبك، سيُحفظ الإطار كصورة عالية الدقة.

## منع اهتزاز الفيديو (ثابتة للغاية)





إذا كان هناك الكثير من الاهتزاز أثناء تسجيل مقاطع الفيديو، فاستخدم ميزة الثبات الفائق لتثبيت الفيديو بشكل أكبر. اضغط على فيديو في قائمة أوضاع التصوير، واضغط على  في خيارات التصوير لتنشيطها، ثم سجل الفيديو.

## استخدام ميزة الإطار التلقائي

يمكنك ضبط الجهاز لتغيير زاوية التصوير والتكبير تلقائيًا من خلال التعرف على الأشخاص وتتبعهم أثناء تسجيل مقاطع الفيديو. من قائمة أوضاع التصوير، اضغط على فيديو واضغط على  لتنشيطه، ثم قم بتسجيل مقطع فيديو. لتتبع زاوية التصوير وضبطها والتكبير على شخص محدد، اضغط على الإطار الظاهر حول الشخص. لإلغاء تنشيط التتبع، اضغط على الإطار مرة أخرى.

## وضع عرض المخرج

سجل الفيديوهات باستخدام زوايا رؤية مختلفة عن طريق تغيير الكاميرات. في هذا الوضع، يمكن تصوير كلاً من الهدف والشخص القائم بالتصوير في نفس الوقت.

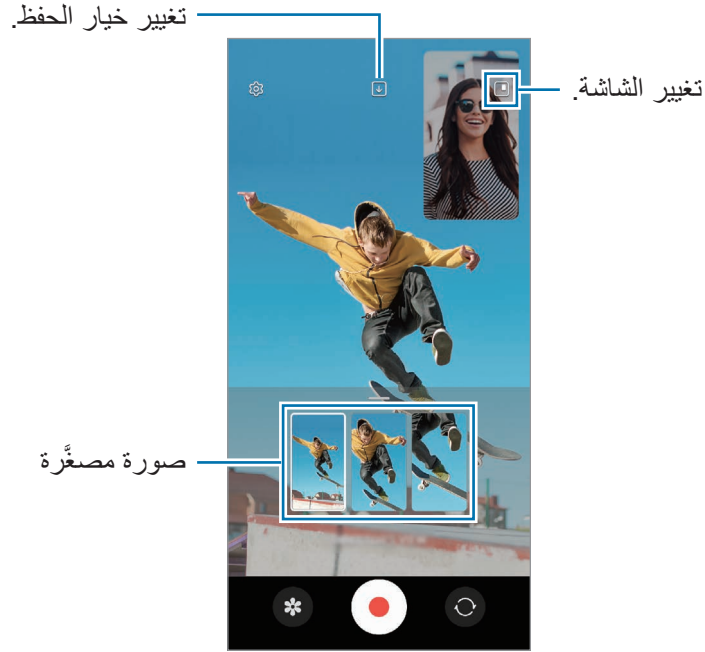

- ١ من قائمة أوضاع التصوير، اضغط على المزيد ← عرض المخرج.
- ٢ حدد الشاشة والصورة المصغرة للكاميرا التي تريدها ثم اضغط على  لتسجيل فيديو.
  - لتغيير الشاشة قبل بدء التسجيل، اضغط على  وحدد الشاشة التي تريدها.
  - يمكنك تغيير الصورة المصغرة للكاميرا أثناء التسجيل. إذا كانت الصورة المصغرة مخفية، فاضغط على  لإظهارها.
- ٣ اضغط على  لإيقاف تسجيل الفيديو.



## وضع الالتقاط المفرد

التقط صور وفيديوهات متعددة في لقطة واحدة.

يختار جهازك تلقائيًا أفضل اللقطات وينشئ صورًا باستخدام فلاشر أو مقاطع فيديو مع تكرار أقسام معينة.

- ١ في قائمة أوضاع التصوير، اضغط على المزيد ← لقطة واحدة.
- ٢ اضغط على  لالتقاط المشهد المراد.
- ٣ عند الانتهاء، اضغط على صورة المعاينة المصغرة. لعرض نتائج أخرى، اسحب رمز — لأعلى. لحفظ النتائج بشكل فردي، اضغط على تحديد، وضع علامة اختيار على العناصر التي تريدها، ثم اضغط على .

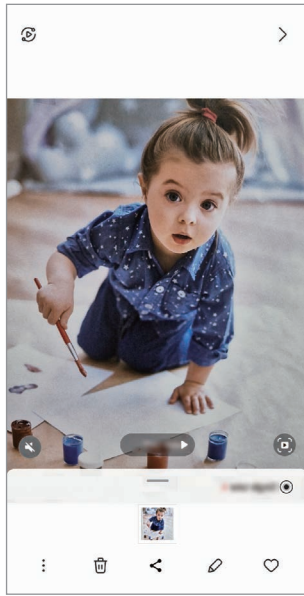

تخصيص خيارات التصوير.



## وضع التصوير الشخصي / وضع الفيديو الشخصي الاحترافي

تتيح لك الكاميرا إمكانية التقاط صور أو فيديوهات مع طمس الخلفية وإبراز الهدف بشكل واضح. يمكنك أيضًا تطبيق تأثير خلفية وتعديله بعد التقاط صورة.

- ١ في قائمة أوضاع التصوير، اضغط على صورة شخصية أو اضغط على المزيد ← فيديو شخصي.
- ٢ اضغط على  وحدد تأثير الخلفية الذي تريده. لضبط شدة تأثير الخلفية، اسحب شريط الضبط.

٣ عند ظهور **جهاز** على شاشة المعاينة، اضغط على  لالتقاط صورة أو اضغط على  لتسجيل فيديو.



- قد تختلف الخيارات المتوفرة حسب وضع التصوير.
- استخدم هذه الميزة في مكان ذو إضاءة كافية.
- قد لا يمكن تطبيق ضبابية الخلفية بشكل صحيح في الحالات التالية:
  - في حالة تحرك الجهاز أو الهدف.
  - الهدف رفيع أو شفاف.
  - لون الهدف هو نفس لون أو نمط الخلفية.
  - الهدف أو الخلفية عادية.

## الوضع الاحترافي/وضع الفيديو الاحترافي

التقط الصور أو مقاطع الفيديو أثناء تعديل خيارات التصوير يدويًا، مثل قيمة التعريض وقيمة ISO. في قائمة أوضاع التصوير، اضغط على **المزيد** ← **المحترف** أو **الفيديو المحترف**. حدد الخيارات وقم بتخصيص الضبط، ثم اضغط على  لالتقاط صورة أو اضغط على  لتسجيل فيديو.

### الخيارات المتوفرة

- : إعادة تعيين الإعدادات.
- **ISO**: حدد قيمة ISO. يتحكم ذلك في حساسية الكاميرا للضوء. تخصص القيم المنخفضة للأهداف الثابتة أو ساطعة الإضاءة. بينما تخصص القيم الأعلى للأهداف سريعة التحرك أو الأهداف معتمدة الإضاءة. في حين، يمكن أن يؤدي ضبط ISO أعلى إلى حدوث تشويش في الصور أو مقاطع الفيديو.
- **SPEED**: ضبط سرعة المصراع. تتيح سرعة المصراع البطيئة دخول ضوء أكثر، لذا فإن الصورة أو الفيديو تصبح أكثر بريقًا. هذا الوضع مثالي لالتقاط صور أو مقاطع فيديو المشاهد أو الصور مقاطع الفيديو الليلية. تتيح سرعة المصراع السريعة دخول ضوء أقل. هذا الوضع مثالي لالتقاط صور أو مقاطع فيديو للعناصر سريعة الحركة.
- **EV**: تغيير قيمة التعريض. يحدد ذلك مقدار الضوء الذي يستقبله مستشعر الكاميرا. بالنسبة للمواقف منخفضة الإضاءة، استخدم قيمة تعريض أعلى.
- **FOCUS**: تغيير وضع التركيز. اسحب شريط الضبط لضبط التركيز يدويًا.
- **WB**: حدد موازنة لون أبيض مناسبة، بحيث تتمتع الصور بألوان قريبة من الألوان الطبيعية إلى أقصى قدر ممكن. يمكنك ضبط درجة حرارة اللون.
- **MIC**: حدد أي اتجاه ترغب في تسجيل صوته بمستوى صوتي أعلى. يمكنك أيضًا استخدام ميكروفون USB أو بلوتوث من خلال توصيله بجهازك (وضع الفيديو الاحترافي).
- **ZOOM**: تعديل سرعة التكبير/التصغير (وضع الفيديو الاحترافي).

### تسجيل فيديوهات احترافية عالية الدقة

التقط فيديوهات احترافية عالية الدقة بحد أقصى للدقة 8K.

اضغط على  ←  وسجل فيديو احترافي.

عند انتهائك من تسجيل فيديو احترافي، شغله باستخدام تطبيق الاستوديو. عندما تضغط على  على إطار يعجبك، سيُحفظ الإطار كصورة عالية الدقة.

## فصل منطقة التركيز ومنطقة التعريض

يمكنك فصل منطقة التركيز ومنطقة التعريض.

اضغط مطوّلًا على شاشة المعاينة. سيظهر إطار AF/AE على الشاشة. اسحب الإطار إلى المنطقة التي تريد تقسيم منطقة التركيز عن منطقة التعريض فيها.





## الوضع الليلي

التقط صورة في ظروف الإضاءة الضعيفة، بدون استخدام الفلاش. عند استخدام حامل ثلاثي، يمكنك الحصول على نتائج أكثر سطوعًا وثباتًا.

- ١ من قائمة أوضاع التصوير، اضغط على المزيد ← الوضع الليلي. إذا قمت بتعيين الوقت الذي يظهر في الجزء السفلي الأيمن من الشاشة على أقصى حد، فقد تحصل على صور أكثر وضوحًا.
- ٢ اضغط على  وامسك جهازك بثبات إلى أن يكتمل التصوير.



## وضع الطعام

التقط صورًا للطعام بألوان متعددة الدرجات.

- ١ من قائمة أوضاع التصوير، اضغط على المزيد ← الطعام.
- ٢ اضغط على الشاشة واسحب إطار الدائرة على المنطقة لتمييزها. ستكون المنطقة خارج الإطار الدائري ضبابية. لتغيير حجم الإطار الدائري، اسحب إحدى زوايا الإطار.
- ٣ اضغط على  واسحب شريط الضبط لضبط درجة اللون.
- ٤ اضغط على  لالتقاط الصورة.



## وضع البانوراما

استخدام طريقة البانوراما: التقط سلسلة من الصور، ثم ثبتها معاً لإنشاء مشهد عريض.

- ١ من قائمة أوضاع التصوير، اضغط على **المزيد** ← البانوراما.
  - ٢ اضغط على  وحرك الجهاز ببطء في اتجاه واحد. ابق الصورة داخل إطار عدسة الكاميرا. إذا كانت صورة المعاينة خارج إطار الدليل أو إذا لم تقم بتحريك الجهاز، فسوف يقوم الجهاز تلقائياً بالتوقف عن التقاط الصور.
  - ٣ اضغط على  للتوقف عن التقاط الصور.
- 

## وضع الحركة البطيئة الفائقة

الحركة البطيئة الفائقة هي ميزة تسجل اللحظات السريعة ببطء لتتمكن من الإعجاب بها لاحقاً.

- ١ من قائمة أوضاع التصوير، اضغط على **المزيد** ← **الحركة البطيئة جداً** واضغط على  لتسجيل فيديو. سوف يبدأ الجهاز في التقاط اللحظة بالحركة البطيئة الفائقة، ويحفظها كمقطع فيديو.
- ٢ على شاشة المعاينة، اضغط على الصورة المصغرة للمعاينة. لتحرير مقطع الحركة البطيئة الفائقة، اضغط على  واسحب شريط تحرير المقطع إلى اليسار أو اليمين.

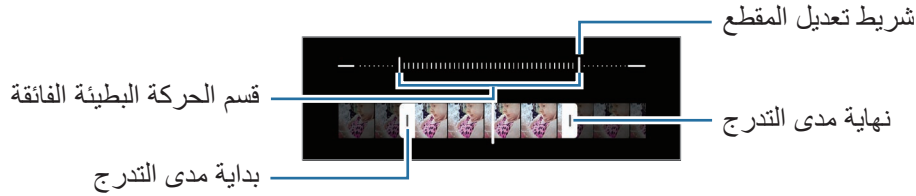

استخدم هذه الميزة في مكان ذو إضاءة كافية. عند تسجيل مقطع فيديو في الداخل بإضاءة غير كافية أو ضعيفة، فقد تظهر الشاشة معتمة أو مشوشة. قد تومض الشاشة في بعض ظروف الإضاءة، مثل الأماكن ذات إضاءة الفلورسنت.



## تسجيل فيديوهات الحركة البطيئة الفائقة تلقائياً

لالتقاط اللقطة بالحركة البطيئة الفائقة عند اكتشاف الحركة في منطقة اكتشاف الحركة، اضغط على (⏏) لتنشيطه. سوف يتم إلغاء تنشيط ميزة اكتشاف الحركة وستظهر منطقة اكتشاف الحركة على شاشة المعاينة.

اضغط على (⏏) لبدء التسجيل. عند اكتشاف حركة، سيبدأ الجهاز بالتسجيل بالحركة البطيئة الفائقة ويسجلها كفيديو.

قد يتم تشغيل تسجيل الحركة البطيئة الفائقة في وقت غير مرغوب في حالة حدوث أي مما يلي:

- عند اهتزاز الجهاز أو تحرك شيء آخر بالقرب من الشيء الموجود في منطقة اكتشاف الحركة.
- التسجيل في وجود إضاءة متذبذبة، مثل في الأماكن ذات إضاءة الفلورسنت.

## وضع الحركة البطيئة

قم بتسجيل فيديو لعرضه في وضع العرض البطيء. يمكنك تحديد أقسام من لقطات الفيديو المراد عرضها بالبطيء.

١ من قائمة أوضاع التصوير، اضغط على المزيد ← الحركة البطيئة واضغط على (⏏) لتسجيل فيديو.

٢ عند الانتهاء من التسجيل، اضغط على (⏏) للإيقاف.

٣ على شاشة المعاينة، اضغط على الصورة المصغرة للمعاينة.

سيتم تعيين المقطع السريع في الفيديو كمقطع بالحركة البطيئة وسوف يبدأ تشغيل الفيديو. سيتم إنشاء حتى مقطعي حركة بطيئة استناداً إلى الفيديو.



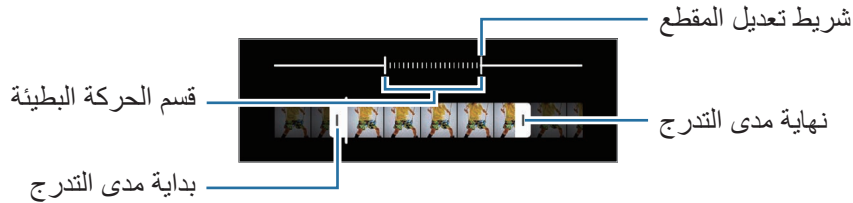

لتعديل مقطع الحركة البطيئة، اضغط على (⏏) واسحب شريط تعديل المقطع إلى اليسار أو اليمين.





## وضع Hyperlapse

يمكنك تسجيل المشاهد، مثل الأشخاص أو السيارات العابرة وعرضها كفيديوهات بالحركة السريعة.

- ١ من قائمة أوضاع التصوير، اضغط على المزيد ← **HYPERLAPSE**.
- ٢ اضغط على  ثم حدد خيارًا لأبعاد الإطار.
- إذا قمت بضبط أبعاد الإطار إلى ، فسيقوم الجهاز تلقائيًا بضبط أبعاد الإطار حسب أبعاد التغيير في المشهد.
- ٣ اضغط على  لبدء التسجيل.
- ٤ اضغط على  لإنهاء التسجيل.

## تخصيص ضبط الكاميرا

على شاشة المعاينة، اضغط على . قد لا تتوفر بعض الوظائف، وذلك حسب وضع الالتقاط.

### ميزات ذكية

- مُحسّن المشهد: ضبط الجهاز على تعديل إعدادات اللون وتطبيق التأثير المحسن تلقائيًا وفق الغرض أو المشهد.
- اقتراحات اللقطة: ضبط الجهاز على اقتراح التكوين المثالي للصورة من خلال التعرف على موضع غرضك وزاويته.
- مسح رموز QR code: ضبط الجهاز على مسح رموز QR من شاشة المعاينة.

### الصور

- سحب زر الغالق لـ: لتحديد إجراء يتخذ عند التمرير على زر الكاميرا للشاشة الجانبية مع الضغط المطول.
- تنسيقات الصورة: حدد كيفية حفظ الصور.
- صور بفعالية عالية: التقط صورًا بتنسيق الصور عالية الكفاءة (HEIF).
- نسخ RAW: ضبط الجهاز لحفظ الصور كملفات RAW غير مضغوطة (بتنسيق ملف DNG) في الوضع احترافي. تحتفظ ملفات RAW بجميع بيانات الصورة للحصول على أعلى جودة، ولكنها ستأخذ مساحة أكبر. عند استخدام ميزة نسخ RAW، سيتم حفظ كل صورة في تنسيقين، DNG و JPG.

### الصور الذاتية

- حفظ الصور الذاتية كما في المعاينة: ضبط الجهاز على حفظ الصور كما تظهر على شاشة المعاينة عند التقاطها بالكاميرا الأمامية دون قلبها.
- درجة لون الصورة الذاتية: حدد درجة لتطبيقها عند التقاط صور سيلفي.

## مقاطع الفيديو

- **الإطار في الثانية التلقائي:** تعيين الجهاز لتسجيل مقاطع فيديو أكثر إشراقًا في ظروف الإضاءة المنخفضة عن طريق تحسين معدل الإطارات تلقائيًا.
- **تثبيت فيديو:** تنشيط مانع الاهتزاز لتقليل أو إزالة الضبابية الناتجة عن اهتزاز الكاميرا أثناء تسجيل فيديو.
- **خيارات التسجيل المتقدمة:** ضبط الجهاز على استخدام خيار متقدم للتسجيل.
- **خفض حجم الملف:** يمكنك تسجيل الفيديوهات بتنسيق ترميز الفيديو عالي الكفاءة (HEVC). ويتم حفظ الفيديوهات HEVC الخاصة بك كملفات مضغوطة لتوفير ذاكرة الجهاز.
- **مقاطع فيديو HDR10+:** يمكنك تسجيل فيديوهات يتم فيها تحسين الألوان والتباين لكل مشهد.
- **تكبير الميكروفون:** أثناء تسجيل فيديو، يمكنك تسجيل الصوت بمستوى أعلى من الاتجاه الذي تم تكبيره.
-  قد لا تتمكن من تشغيل فيديوهات HEVC على الأجهزة الأخرى أو مشاركتها عبر الإنترنت.
- لا يمكن تسجيل الفيديوهات بالحركة البطيئة أو بالحركة البطيئة جدًا بتنسيق HEVC.
- لتشغيل فيديو HDR10+ بشكل صحيح، ينبغي أن يدعم الجهاز HDR10+.

## عام

- **HDR تلقائي:** التقط صورًا بألوان ثرية وتفصيل واضحة حتى في المناطق المعتمة والمضيئة.
- **تعقب التركيز التلقائي:** ضبط الجهاز لتتبع التركيز التلقائي على هدف محدد. عندما تحدد غرضًا على شاشة المعاينة، سيقوم الجهاز بالتركيز على الغرض حتى لو كان الغرض متحركًا أو لو قمت بتغيير وضع الكاميرا.
-  اكتشاف هدف قد يفشل في الظروف التالية:
  - الهدف كبير للغاية أو صغير للغاية.
  - الهدف يتحرك بشكل زائد عن الحد.
  - خلفية الهدف مضيئة أو أنت تقوم بالتصوير في مكان مظلم.
  - الألوان أو الأنماط الموجودة على الهدف والخلفية هي نفسها.
  - يتضمن الهدف نقوش أفقية مثل النقاط العمياء.
  - تهتز الكاميرا بشكل زائد عن الحد.
  - دقة الفيديو عالية.
  - عند التكبير أو التصغير باستخدام التكبير البصري.

- **خطوط الشبكة:** اعرض أدلة عدسة الكاميرا للمساعدة في التركيب عند تحديد الأهداف.
- **علامات الموقع:** ارفق علامة موقع GPS بالصورة.
-  قد تقل قوة إشارات GPS في المواقع التي تحدث فيها إعاقة للإشارة، كما هو الحال بين المباني أو في المناطق المنخفضة، أو في ظروف الطقس السيئة.
- قد يظهر موقعك في الصور عندما تقوم بتحميلها على الويب. لكي تتجنب ذلك، قم بإلغاء تنشيط ضبط رمز الموقع.
- **طرق الالتقاط:** تحديد أساليب تصوير إضافية لالتقاط صورة أو تسجيل فيديو.
- **الضبط المراد إبقائه:** احتفظ بآخر الإعدادات التي استخدمتها، مثل وضع التصوير، عند تشغيل الكاميرا.
- **رد فعل الاهتزاز:** ضبط الجهاز ليهتز في مواقف معينة، مثل النقر على زر الكاميرا.

#### الخصوصية

- **إشعار الخصوصية:** عرض إشعار الخصوصية.
- **الأذونات:** عرض الأذونات المطلوبة لاستخدام تطبيق الكاميرا.
- **إعادة الضبط:** أعد تعيين ضبط الكاميرا.
- **حول الكاميرا:** عرض إصدار تطبيق الكاميرا والمعلومات القانونية.
- **اتصل بنا:** لترح الأسئلة وعرض الأسئلة الشائعة.
-  قد لا تتوفر بعض الميزات حسب الطراز.

## الاستوديو

### مقدمة

يمكنك مشاهدة الصور ومقاطع الفيديو الملتقطة على جهازك. كما يمكنك أيضاً إدارة الصور ومقاطع الفيديو بحسب الألبوم أو إنشاء قصص.

### استخدام المعرض

قم بتشغيل تطبيق الاستوديو.



### تجميع الصور المتشابهة

شغل تطبيق الاستوديو واضغط على  لتجميع الصور المتشابهة وعرض أفضل اللقطات فقط كمعاينة للصور. عند الضغط فوق معاينة الصورة، يمكنك عرض جميع الصور في المجموعة.

## عرض الصور

في تطبيق الاستوديو، حدد صورة. لعرض ملفات أخرى، مرر بإصبعك لليمين أو لليسار على الشاشة.

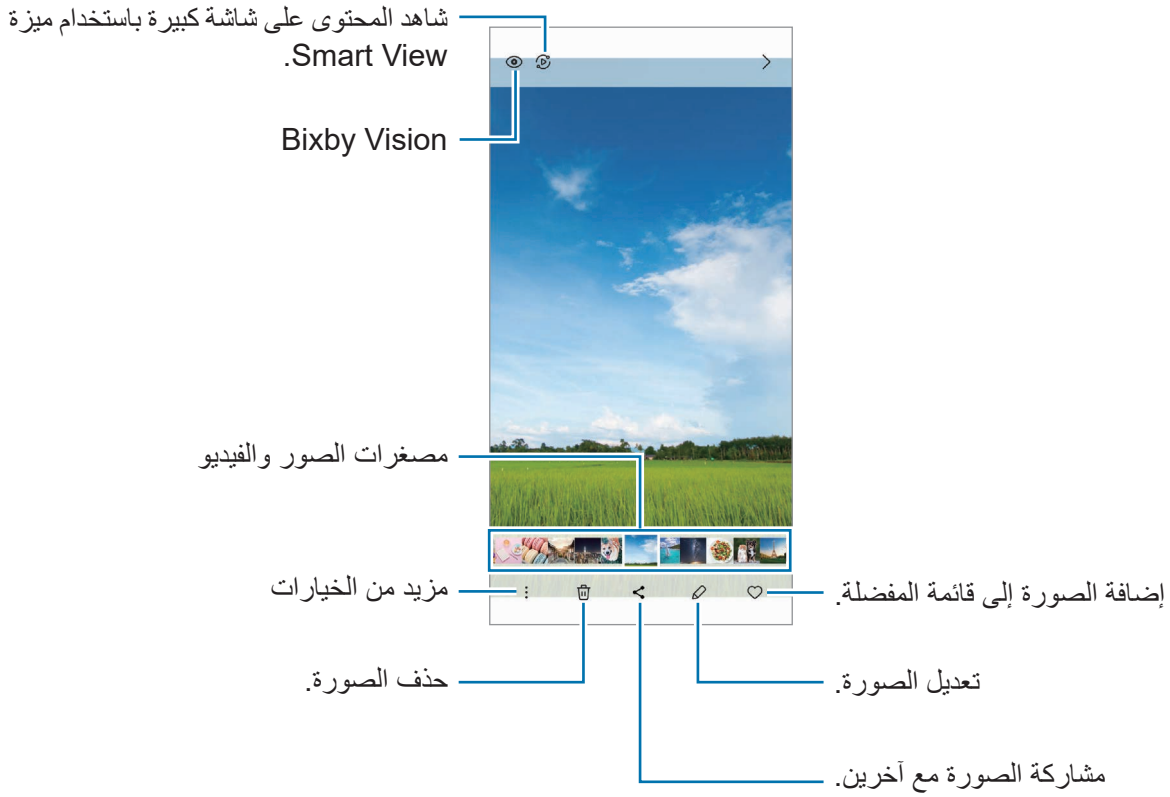

## صور مقتنصة مكبرة

١ في تطبيق الاستوديو، حدد صورة.

٢ فرق بين إصبعك على المنطقة التي ترغب في حفظها واضغط على . ستحفظ عند ذلك المنطقة المقتنصة في ملف.



## عرض لقطات الفيديو

شغل تطبيق الاستوديو وحدد فيديو لتشغيله. لعرض ملفات أخرى، مرر بإصبعك لليمين أو اليسار على الشاشة. لاستخدام المزيد من الخيارات أثناء التشغيل، اضغط على **⋮** ← **الفتح في مشغل الفيديو**.

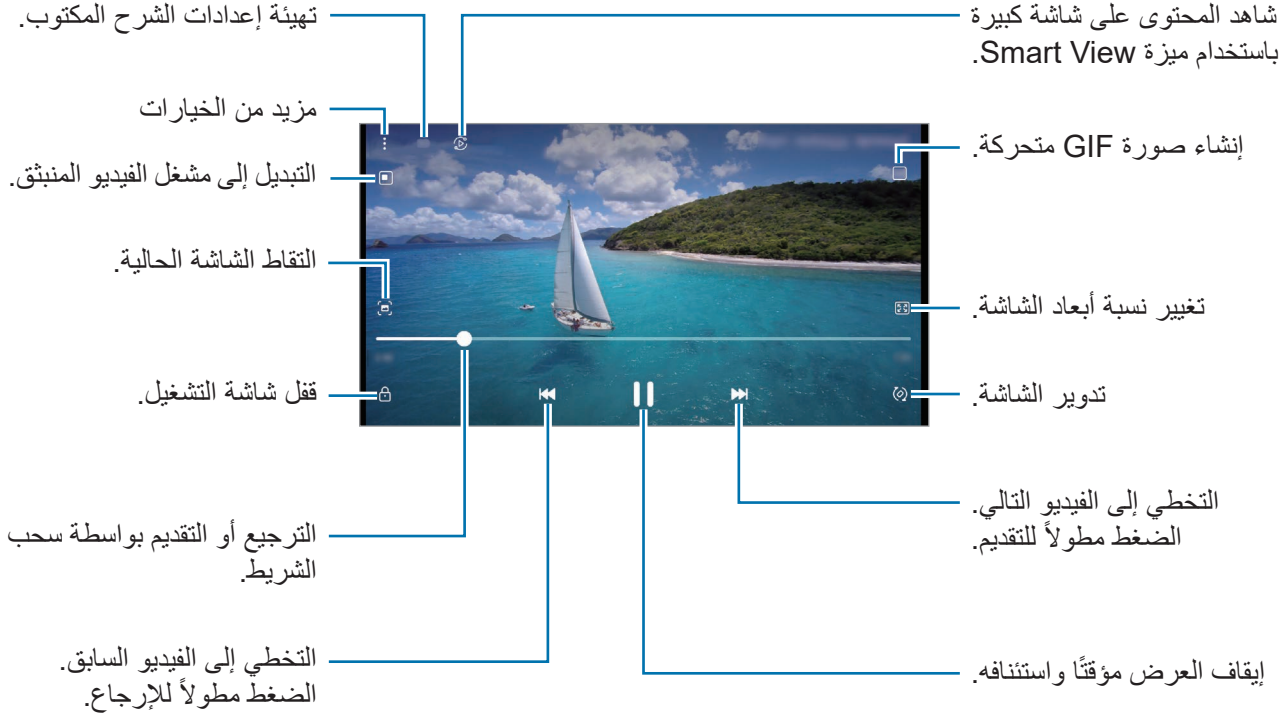

اسحب إصبعك للجانب الأعلى أو الأسفل للييسار من شاشة التشغيل لتعديل السطوع أو اسحب إصبعك للجانب الأعلى أو الأسفل لليمين من شاشة التشغيل لضبط مستوى الصوت. للترجيع أو للتقديم السريع، اسحب بإصبعك للييسار أو لليمين على شاشة التشغيل.

## رؤية فيديوهات أكثر سطوعاً ووضوحاً

قم بتحسين جودة صورة مقاطع الفيديو للاستمتاع بألوان أكثر سطوعاً وإشراقاً. شغل تطبيق الضبط واضغط على الميزات المتقدمة ← درجة سطوع الفيديو ← ساطع.

- تتوفر هذه الخاصية فقط في بعض التطبيقات. 
- يزيد استخدام هذه الميزة استهلاك البطارية.

## ألبومات

أنشئ ألبومات وافرز الصور والفيديوهات.

- ١ شغل تطبيق الاستوديو واضغط على ألبومات ←  ← إنشاء ألبوم لإنشاء ألبوم.
- ٢ حدد ألبوم، واضغط على إضافة عناصر، ثم انسخ الصور والفيديوهات التي تريدها أو انقلها.

## القصص

عند التقاط أو حفظ الصور ومقاطع الفيديو، سيقوم الجهاز بقراءة علامات التاريخ والموقع، وفرز الصور ومقاطع الفيديو، ثم إنشاء القصص.

- قم بتشغيل تطبيق الاستوديو، واضغط على القصص، ثم حدد قصة.
- لإضافة صور أو فيديوهات أو حذفها، حدد قصة واضغط على  ← إضافة أو تعديل.

## مزمنة الصور أو مقاطع الفيديو

قم بتشغيل تطبيق الاستوديو، اضغط على  ← الضبط ← المزامنة مع OneDrive، ثم اتبع الإرشادات التي تظهر على الشاشة لاستكمال المزامنة. سيتم مزامنة تطبيق الاستوديو مع السحابة.

عندما يكون تطبيق الاستوديو مزامناً مع السحابة، سيتم حفظ الصور والفيديوهات التي تلتقطها أيضاً على السحابة. يُمكنك مشاهدة الصور والفيديوهات التي تحفظها على السحابة في تطبيق الاستوديو ومن على أجهزة أخرى.

عند توصيل Samsung account مع حساب Microsoft، فسيمكنك تعيين التخزين السحابي إلى  Microsoft OneDrive.

## حذف الصور أو لقطات الفيديو

شغل تطبيق الاستوديو، واضغط مطولاً على صورة أو فيديو أو قصة لحذفها، ثم اضغط على حذف.

## استخدام ميزة سلة المهملات

يمكنك إبقاء الصور والفيديوهات المحذوفة في سلة المهملات. سوف يتم حذف الملفات بعد مرور فترة زمنية محددة.

قم بتشغيل تطبيق الاستوديو، واضغط على  ← الضبط، ثم اضغط على مفتاح سلة المحذوفات لتنشيطه.

لعرض الملفات في سلة المهملات، شغل تطبيق الاستوديو واضغط على  ← سلة المحذوفات.

## منطقة الواقع المعزز

### مقدمة

توفر AR Zone لك ميزات ذات صلة بالواقع المعزز. اختر ميزة والنقط صور أو فيديوهات مرحلة.

### تشغيل AR Zone

استخدم الطرق التالية لتشغيل AR Zone:

- شغل تطبيق منطقة الواقع المعزز.
- شغل تطبيق الكاميرا واضغط على المزيد ← منطقة الواقع المعزز.
- قد لا تتوفر بعض الميزات حسب مزود الخدمة أو الطراز. 

### استوديو رمز الإيموجي في الواقع المعزز

قم بإنشاء رموز إيموجي بالطريقة التي تريدها واستمتع باستخدامها في العديد من الميزات.

#### إنشاء رمز إيموجي في الواقع المعزز

- 1 شغل تطبيق منطقة الواقع المعزز واضغط على استوديو رمز الإيموجي في الواقع المعزز.
  - 2 يمكنك اختيار رمز إيموجي معد مسبقاً للبدء بسرعة. اسحب إلى اليمين أو اليسار، حدد رمز إيموجي، ثم اضغط على .
- إذا كنت تريد إنشاء رمز إيموجي خاص بك، فالتقط صورة سيلفي أو حدد صورة.



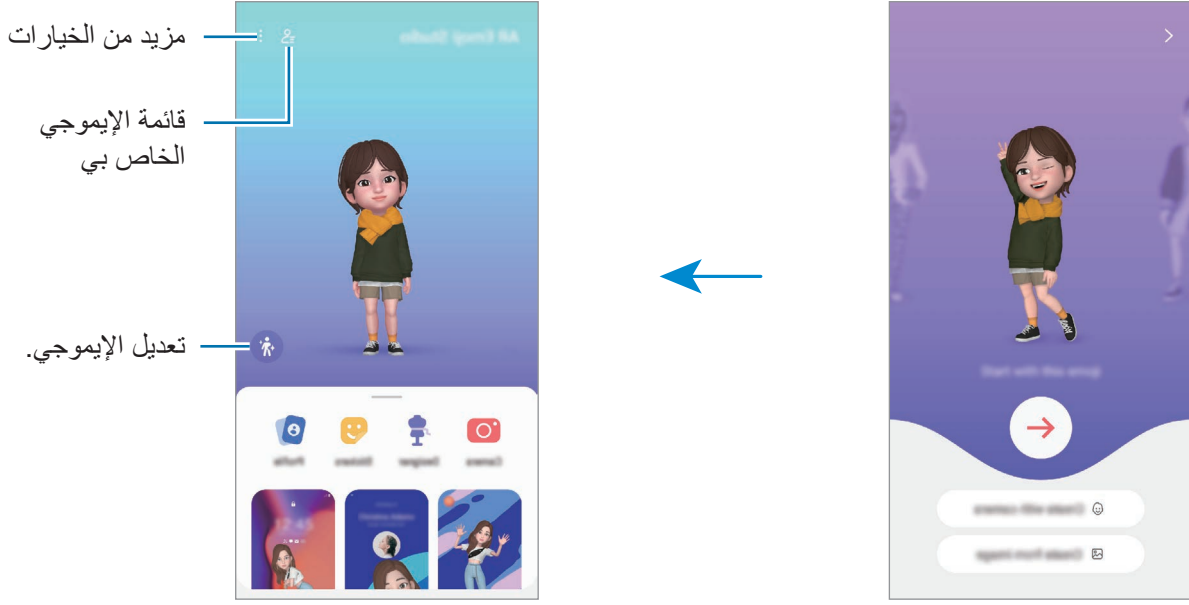

٣ اتبع الإرشادات التي تظهر على الشاشة لإنشاء إيموجي.



اختيار رمز إيموجي في الواقع المعزز لاستخدامه

قم بتشغيل تطبيق منطقة الواقع المعزز، اضغط على استوديو رمز الإيموجي في الواقع المعزز ← ، ثم حدد رمز إيموجي المراد.

حذف رموز إيموجي في الواقع المعزز

قم بتشغيل تطبيق منطقة الواقع المعزز، اضغط على استوديو رمز الإيموجي في الواقع المعزز ←  ← ، حدد رموز إيموجي المراد حذفها، ثم اضغط على حذف.

إنشاء فيديو قصير باستخدام رمز إيموجي في الواقع المعزز وتزيين جهازك به

يمكنك إنشاء فيديو قصير باستخدام رمز إيموجي واستخدامه كخلفية أو صورة خلفية للاتصال.

١ شغل تطبيق منطقة الواقع المعزز واضغط على استوديو رمز الإيموجي في الواقع المعزز.

٢ حدد إنشاء فيديو، أو شاشة المكالمات، أو شاشة القفل.

٣ حدد القالب الذي تريده.

لتغيير صورة الخلفية، اضغط على .

٤ اضغط على حفظ لحفظ الفيديو.

يمكنك عرض الفيديوهات المحفوظة في الاستوديو.

٥ لاستخدام الفيديو مباشرة، حدد خيارًا أسفل الشاشة.

## إنشاء ملفك الشخصي باستخدام رمز إيموجي في الواقع المعزز

استخدم رمز إيموجي كصورة ملفك الشخصي لـ Samsung account وفي تطبيق جهات الاتصال. يمكنك الاختيار من بين أوضاع مختلفة أو إنشاء تعبيراتك الخاصة.

- ١ شغل تطبيق منطقة الواقع المعزز واضغط على استوديو رمز الإيموجي في الواقع المعزز.
- ٢ اضغط على ملف تعريف وحدد رمز إيموجي.
- ٣ اضغط على  لالتقاط تعبيرك أو حدد الوضع الذي تريده.
- ٤ اضغط على تم ← حفظ.

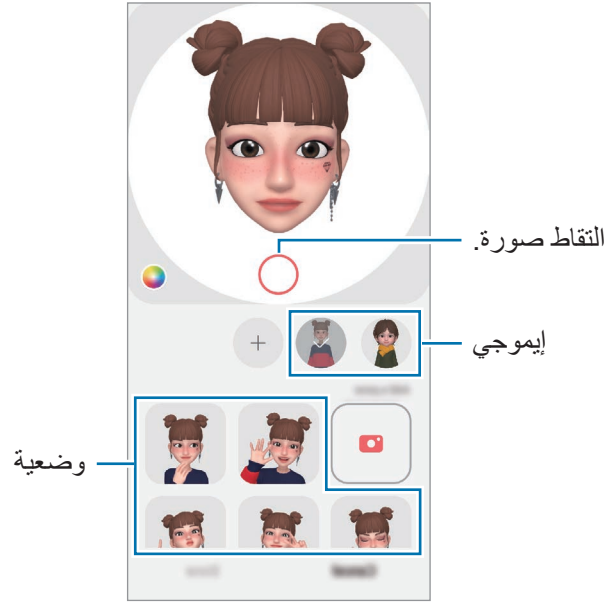

## كاميرا رمز إيموجي في الواقع المعزز

أنشئ صور أو فيديوهات مرحة مع الإيموجي باستخدام العديد من أوضاع التصوير.

- ١ شغل تطبيق منطقة الواقع المعزز واضغط على كاميرا رمز إيموجي في الواقع المعزز.
- ٢ حدد الإيموجي والوضع التي تريد استخدامه. قد تختلف الأوضاع المتاحة حسب الإيموجي الذي اخترته.
  - **المشهد:** يحاكي الإيموجي تعبيراتك. يمكنك أيضاً تغيير صورة الخلفية.
  - **قناع:** يبدو وجه الإيموجي فوق وجهك فتبدو كأنك ترتدي قناعاً.
  - **انعكاس:** يحاكي الإيموجي حركات جسدك.
  - **اللعب:** يتحرك الإيموجي على خلفية حقيقية.

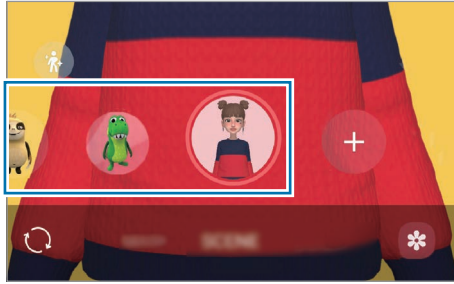

- ٣ اضغط على رمز الإيموجي لالتقاط صورة أو اضغط مطولاً على الرمز لتسجيل فيديو. يمكنك مشاهدة الصور والفيديوهات التي قمت بتسجيلها في الاستوديو وكذلك مشاركتها.

## ملصقات رمز الإيموجي في الواقع المعزز

اصنع ملصقاتك الخاصة مع تعبيرات وحركات الإيموجي الخاص بك. يمكنك استخدام ملصقات الإيموجي الخاص بك أثناء إرسال الرسائل أو على شبكة اجتماعية.

### إنشاء ملصقاتك الخاصة

- ١ شغل تطبيق منطقة الواقع المعزز واضغط على ملصقات رمز الإيموجي في الواقع المعزز.
- ٢ اضغط على + في الجزء العلوي من قائمة الملصقات.
- ٣ حرر الملصقات كيفما تريد، ثم اضغط على **حفظ**. يمكنك رؤية الملصقات التي أنشأتها بالضغط على **مخصصة**.

## حذف ملصقات إيموجي في الواقع المعزّز

شغل تطبيق منطقة الواقع المعزز واضغط على ملصقات رمز الإيموجي في الواقع المعزز ←  ← حذف الملصقات. حدد ملصقات الإيموجي لحذفها واضغط على حذف.

## استخدام ملصقات إيموجي في الواقع المعزّز أثناء الدردشة

يمكنك استخدام ملصقات الإيموجي الخاص بك أثناء إجراء محادثة عبر الرسائل أو على شبكة اجتماعية. الإجراءات التالية هي مثال على استخدام ملصقات الإيموجي الخاص بك في تطبيق الرسائل.

- ١ أثناء تأليف رسالة في تطبيق الرسائل، اضغط على  الموجود في لوحة مفاتيح سامسونج.
  - ٢ اضغط على رمز الإيموجي.
  - ٣ حدد إحدى ملصقات الإيموجي الخاص بك.
- سيتم إدراج ملصق الإيموجي الخاص بك.

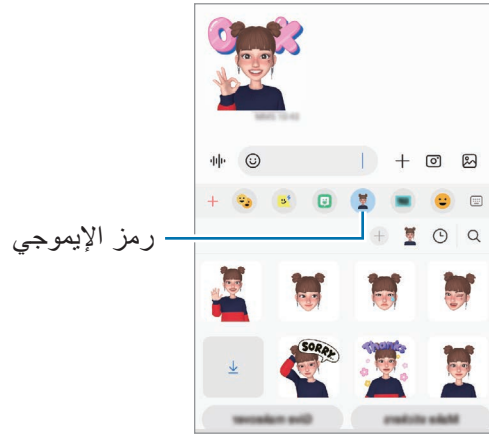

## الخربشة في الواقع المعزز

سجل مقاطع فيديو مرحة مع كتابات افتراضية بخط اليد أو رسومات على وجوه الأشخاص أو الحيوانات الأليفة (القطط والكلاب) أو على أي شيء آخر. عندما تتعرف الكاميرا على وجه أو مساحة، فإن النقوش على الوجه ستتبع الوجه أثناء تحركه، وستكون النقوش على المساحة ثابتة في نفس المكان حتى إذا تحركت الكاميرا.

١ شغل تطبيق منطقة الواقع المعزز واضغط على الخربشة في الواقع المعزز.

عندما تتعرف الكاميرا على الغرض، ستظهر منطقة التعرف على الشاشة.

٢ اضغط على  واكتب أو ارسم على منطقة التعرف.

- إذا انتقلت إلى الكاميرا الخلفية، فسيمكنك أيضاً الكتابة أو الرسم خارج منطقة التعرف.
- إذا ضغطت على  وبدأت النقش، يمكنك تسجيل نفسك أثناء النقش.

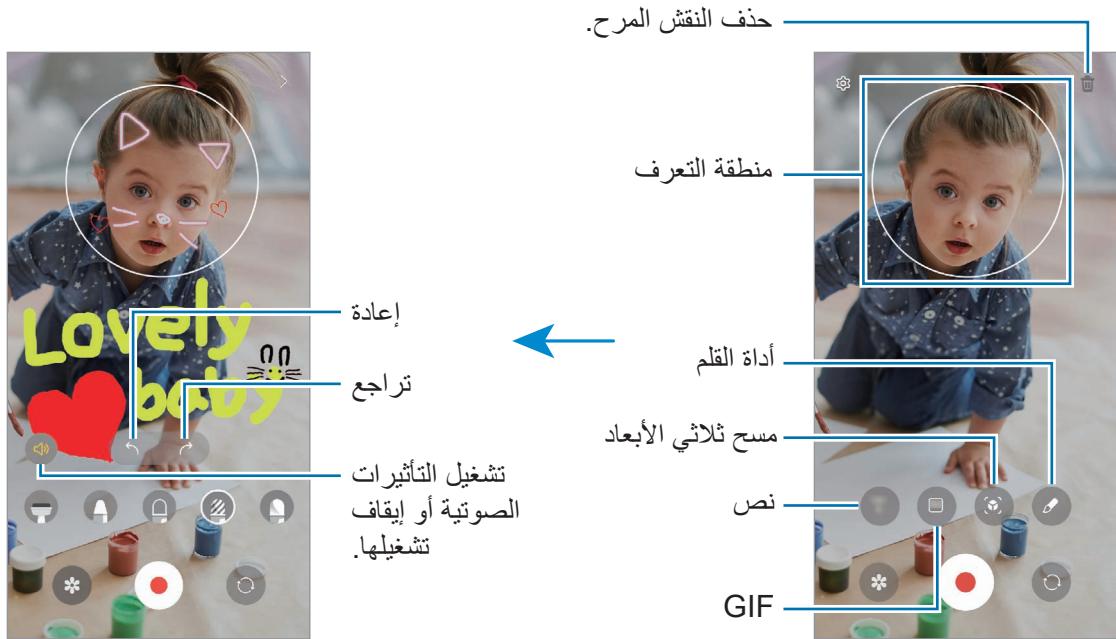

٣ اضغط على  لتسجيل فيديو.

٤ اضغط على  لإيقاف تسجيل الفيديو.

يمكنك عرض الفيديو في الاستوديو.

قد تختلف الميزات المتوفرة على شاشة المعاينة حسب الكاميرا المستخدمة. 

## صور ديكو

التقاط صور أو فيديوهات مع ملصقات متنوعة.

شغل تطبيق منطقة الواقع المعزز واضغط على صور ديكو.

# Bixby

## مقدمة

Bixby هو واجهة مستخدم تساعدك على استخدام الجهاز بسهولة أكثر. يمكنك التحدث إلى Bixby أو كتابة نص. سيقوم Bixby بتنشغيل إحدى الوظائف التي طلبتها أو يعرض المعلومات التي تريدها. تفضل بزيارة [www.samsung.com/bixby](http://www.samsung.com/bixby) لمزيد من المعلومات.

لا يتوفر Bixby إلا ببعض اللغات، وقد لا يكون متوفرًا حسب منطقتك. 

## بدء Bixby

اضغط مطولاً على المفتاح الجانبي لتشغيل Bixby. ستظهر صفحة دخول Bixby. بعد تحديد اللغة التي تريد استخدامها مع Bixby، سجل الدخول إلى Samsung account، وأكمل الإعدادات باتباع الإرشادات التي تظهر على الشاشة، وستظهر شاشة Bixby.

## استخدام Bixby

أثناء الضغط المطول على المفتاح الجانبي، قل ما تريده إلى Bixby ثم ارفع إصبعك عن المفتاح. أو قل "Hi, Bixby" ثم قل ما تريده.

على سبيل المثال، أثناء الضغط مطولاً على المفتاح الجانبي، قل "How's the weather today?" ستعرض معلومات الطقس على الشاشة.

إذا كنت ترغب بمعرفة حالة طقس الغد، اضغط مطولاً على المفتاح الجانبي، قل "Tomorrow?"

إذا سألتك Bixby سؤال أثناء المحادثة، فيمكنك الإجابة بالضغط المطول على المفتاح الجانبي. أو اضغط على  وأجب Bixby.

إذا كنت تستخدم سماعات الرأس أو أجهزة صوت بلوتوث، يمكنك بدء محادثة بقول "Hi, Bixby"، ويمكنك إكمال المحادثة دون

الضغط على الرمز. شغل تطبيق Bixby واضغط على  ←  ← **Settings** ← **Automatic listening** ←

**Hands-free only.**

## إيقاظ Bixby عن طريق صوتك

يمكنك بدء محادثة مع Bixby عبر قول "Hi, Bixby". قم بتسجيل صوتك كي يستجيب Bixby لصوتك عندما تقول "Hi, Bixby".

- ١ شغل تطبيق Bixby واضغط على  ← Settings ← Voice wake-up.
- ٢ اضغط على مفتاح "Wake with 'Hi, Bixby'" لتنشيطه.
- ٣ اضغط على مفتاح تبديل Recognise voice لتنشيطه.
- ٤ اتبع الإرشادات التي تظهر على الشاشة لاستكمال الضبط. يمكنك الآن قول "Hi, Bixby"، وبدء محادثة.

## التواصل عن طريق كتابة النص

إذا لم يتم التعرف على صوتك نتيجة للضوضاء المحيطة بك أو إذا كنت في موقف يصعب فيه التحدث، فيمكنك التواصل مع Bixby عن طريق النص.

شغل تشغيل تطبيق Bixby، اضغط على ، ثم اكتب ما تريده.

أناء التواصل، سيجيبك Bixby عن طريق النص بدلاً من الرد عن طريق التعليق الصوتي.

# Bixby Vision

## مقدمة

- Bixby Vision هو خدمة تقدم ميزات عدة استنادًا إلى تقنية التعرف على الصورة. يمكنك استخدام Bixby Vision للبحث سريعًا عن معلومات من خلال التعرف على الأشياء. استخدم العديد من ميزات Bixby Vision المفيدة.
- ربما لا تتوفر هذه الميزة أو ربما لا يمكنك الحصول على نتائج بحث صحيحة وذلك حسب حجم الصورة أو تنسيقها أو دقتها.
  - سامسونج ليست مسؤولة عن معلومات المنتج المتوفرة عن طريق Bixby Vision.

## بدء تشغيل Bixby Vision





تشغيل Bixby Vision باستخدام أسلوب من تلك الأساليب.

- في تطبيق الكاميرا، اضغط على المزيد في قائمة أوضاع التصوير واضغط على **BIXBY VISION**.
- في تطبيق الاستوديو، حدد ملف الصورة واضغط على .
- شغل تطبيق الإنترنت، واضغط مطولاً على الصورة، ثم اضغط على بحث باستخدام Bixby Vision.
- إذا قمت بإضافة أيقونة تطبيق Bixby Vision إلى شاشة التطبيقات، فقم بتشغيل تطبيق Bixby Vision.

## استخدام Bixby Vision

١ تشغيل Bixby Vision.

٢ حدد الميزة التي تريد استخدامها.

-  : التعرف على النص من مستندات أو صور وترجمته.
-  : التعرف على النص من مستندات أو صور واستخراجه.
-  : البحث عن الصور المشابهة للكائن المتعرف عليه والمعلومات ذات الصلة عبر الإنترنت.
-  : البحث عن معلومات عن المنتجات.

قد تختلف الميزات المتاحة ونتائج البحث حسب منطقتك أو مزود الخدمة الخاص بك. 



# Bixby Routines

## مقدمة

أضف أنماط الاستخدام المتكررة كعمليات روتينية واستخدم جهازك بشكل أكثر ملاءمة. على سبيل المثال، روتين "قبل النوم" سينفذ بعض الإجراءات، مثل تشغيل الوضع الصامت والوضع الداكن، حتى لا تزعج عينيك وأذنيك عند استخدام الجهاز قبل الذهاب إلى الفراش.

## إضافة عمليات روتينية

١ قم بتشغيل تطبيق الضبط واضغط على الميزات المتقدمة ← **Bixby Routines**.

٢ في قائمة **اكتشاف**، حدد إجراء روتيني تريده أو اضغط على **إضافة روتين** لإضافته إلى عملياتك الروتينية.

- يمكنك تعيين شروط وإجراءات العمليات الروتينية في قائمة **اكتشاف**.
- وإذا رغبت في تعيين حالة تشغيل الروتين إلى يدوي، فاضغط على **البدء يدوياً**. سيظهر الاختيار فقط عند عدم تعيين ظروف تشغيل. عند ظهور إطار منبثق، اضغط على **إضافة**. يمكنك إضافة عملية روتينية كتطبيق مصغر إلى شاشة الصفحة الرئيسية للوصول إليها سريعاً.

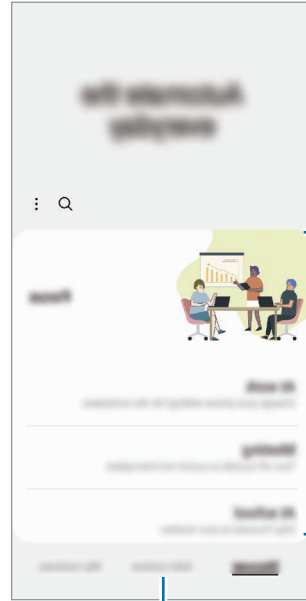

قائمة التوصيات

أضف عملياتك الروتينية.

## استخدام العمليات الروتينية

### العمليات الروتينية التلقائية قيد التشغيل

سوف يتم تشغيل العمليات الروتينية التلقائية عندما يتم اكتشاف حالات التشغيل الخاصة بها.

### العمليات الروتينية اليدوية قيد التشغيل

للعمليات الروتينية التي قمت بتعيين حالات تشغيلها إلى البدء يدوياً، يمكنك تشغيلها يدوياً بالضغط على المفتاح عندما تريد.

شغل تطبيق الضبط، اضغط على الميزات المتقدمة ← **Bixby Routines** ← الروتينات الخاصة بي واضغط على  بجوار العملية الروتينية الذي ترغب بتشغيلها. كبديل، اضغط على التطبيق المصغر للروتين على شاشة الصفحة الرئيسية.

### عرض العمليات الروتينية قيد التشغيل

ستظهر العمليات الروتينية قيد التشغيل على لوحة الإشعارات. لعرض تفاصيل الروتين، اضغط على الإشعار.

يمكنك أيضاً إيقاف العمليات الروتينية قيد التشغيل سريعاً. على لوحة الإشعارات، اضغط على  بجوار روتين واضغط على إيقاف.

### إدارة العمليات الروتينية

قم بتشغيل تطبيق الضبط واضغط على الميزات المتقدمة ← **Bixby Routines** ← الروتينات الخاصة بي. ستظهر عملياتك الروتينية.

لإلغاء تنشيط عملية روتينية، اضغط على العملية الروتينية ← المزيد ← إلغاء تفعيل هذا الروتين.

لحذف عمليات روتينية، اضغط على  ← تعديل، وضع علامة اختيار على العمليات الروتينية التي تريد حذفها ثم اضغط على حذف.

## الإطار المتعدد

### مقدمة

تتيح لك الإطار المتعدد إمكانية تشغيل تطبيقين في نفس الوقت في عرض الشاشة المنقسمة. يمكنك أيضاً تشغيل تطبيقات عديدة في نفس الوقت في العرض المنبثق.

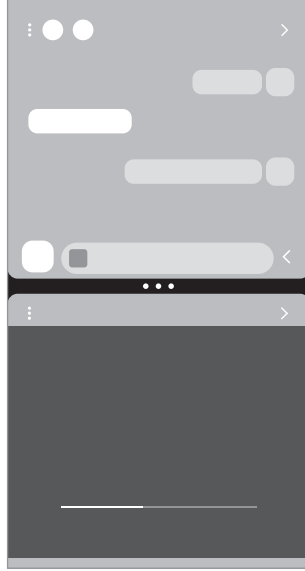

عرض الشاشة المنقسمة

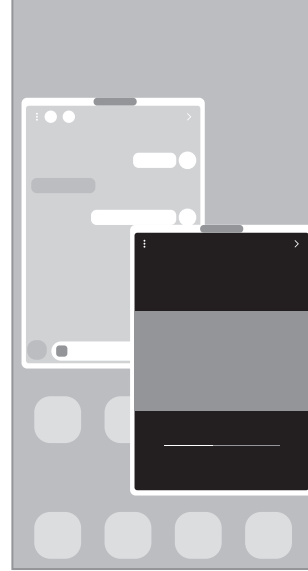

العرض المنبثق

بعض التطبيقات قد لا تدعم هذه الخاصية.





### عرض الشاشة المنقسمة

- ١ اضغط على مفتاح التطبيقات الحالية لفتح قائمة التطبيقات المستخدمة مؤخراً.
- ٢ مرر اليسار أو اليمين، اضغط على رمز التطبيق، ثم اضغط على الفتح في عرض تقسيم الشاشة.
- ٣ في قائمة التطبيقات، حدد تطبيق آخر مراد تشغيله.

## تشغيل التطبيقات من اللوحة الجانبية

١ عند استخدام أحد التطبيقات، اسحب مؤشر اللوحة الجانبية تجاه منتصف الشاشة.

٢ اضغط مطولاً على تطبيق، واسحبه لليساار ثم أفلته في موضع ظهور الإسقاط هنا للفتح. سيفتح التطبيق المحدد في عرض الشاشة المنقسمة.

يمكنك تعيين تشغيل تطبيق في عرض الشاشة المنقسمة من خلال الضغط عليه مرة واحدة. اضغط على  ← تعديل ←  ثم اضغط على النقر ضمن الفتح في عرض تقسيم الشاشة. إذا ضغطت على مفتاح إظهار التطبيقات الأخيرة لتنشيطه، فستتمكن من تشغيل التطبيقات المستخدمة مؤخراً في عرض الشاشة المنقسمة من اللوحة الجانبية.

## إضافة أزواج التطبيقات

أضف التطبيقات المستخدمة بشكل متكرر إلى لوحة تطبيقات الشاشة الجانبية لتشغيلها معاً في عرض الشاشة المنقسمة بضغط واحدة.

١ في عرض الشاشة المنقسمة، اضغط على الدوائر بين نوافذ التطبيق.

٢ اضغط على .

ستُحفظ التطبيقات التي تستخدمها في عرض الشاشة المنقسمة كزوج تطبيقات في اللوحة الجانبية.

## ضبط حجم النافذة

اسحب الدوائر الموجودة بين نوافذ التطبيقات لضبط حجم النوافذ.

عندما تسحب الدوائر الموجودة بين نوافذ التطبيقات إلى حافة الشاشة، سيتم تكبير النافذة.

## العرض المنبثق

- ١ اضغط على مفتاح التطبيقات الحالية لفتح قائمة التطبيقات المستخدمة مؤخرًا.
- ٢ مرر للييسار أو الليمين، اضغط على رمز التطبيق، ثم اضغط على **الفتح في إطار المنبثق**. ستظهر شاشة التطبيق في الإطار المنبثق. إذا ضغطت على مفتاح الصفحة الرئيسية أثناء استخدام نافذة منبثقة، فسيتم تصغير النافذة وعرضها كرمز للتطبيق. لاستخدام النافذة المنبثقة مرة أخرى، اضغط على رمز التطبيق.

## تشغيل التطبيقات من اللوحة الجانبية

- ١ اسحب مقبض لوحة الشاشة الجانبية نحو منتصف الشاشة.
- ٢ اضغط مطولاً على تطبيق، واسحبه للييسار ثم أقلته في موضع ظهور الإسقاط هنا لعرض الإطار المنبثق. سيفتح التطبيق المحدد في عرض منبثق.

## نقل الإطارات المنبثقة

- لنقل نافذة منبثقة، اضغط على شريط أدوات النافذة واسحبه إلى موقع جديد.

# Samsung Pay

## مقدمة

سجل البطاقات في Samsung Pay لتسديد المدفوعات عبر الإنترنت وفي وضع عدم الاتصال بسرعة وأمان. يمكنك الاطلاع على مزيد من المعلومات، مثل البطاقات التي تدعم هذه الميزة على [www.samsung.com/samsung-pay](http://www.samsung.com/samsung-pay).

- لإجراء الدفعات عبر Samsung Pay، قد يتطلب الجهاز اتصالاً بشبكة Wi-Fi أو شبكة محمول حسب المنطقة.
- قد لا تتوفر هذه الميزة حسب مزود الخدمة أو الطراز.
- قد تختلف إجراءات الإعداد الأولي وتسجيل البطاقة حسب مزود الخدمة أو الطراز.

## إعداد Samsung Pay

في حالة قيامك بتنشغيل هذا التطبيق لأول مرة، أو عند إعادة تشغيله بعد إجراء إعادة تعيين للبيانات، اتبع الإرشادات التي تظهر على الشاشة لاستكمال الإعداد الأولي.

- ١ قم بتنشغيل تطبيق Samsung Pay.
- ٢ سجل الدخول إلى Samsung account وقرأ الشروط والأحكام ووافق عليها.
- ٣ سجل بصمة إصبعك ورمز PIN لاستخدامهما عند إجراء عملية دفع. سيتم استخدام رمز PIN هذا للتحقق من الإجراءات المتعددة في Samsung Pay، مثل إجراء الدفعات وإلغاء قفل التطبيق.

## تسجيل البطاقات

شغل تطبيق Samsung Pay واتبع الإرشادات التي تظهر على الشاشة لإكمال تسجيل بطاقتك.

## إجراء الدفعات

١ اضغط مع الاستمرار على صورة بطاقة أسفل الشاشة ثم اسحبها لأعلى. أو، قم بتشغيل تطبيق **Samsung Pay**. ثم، في قائمة البطاقات، قم بالتمرير لليساار أو لليمين ثم حدد بطاقة لاستخدامها.

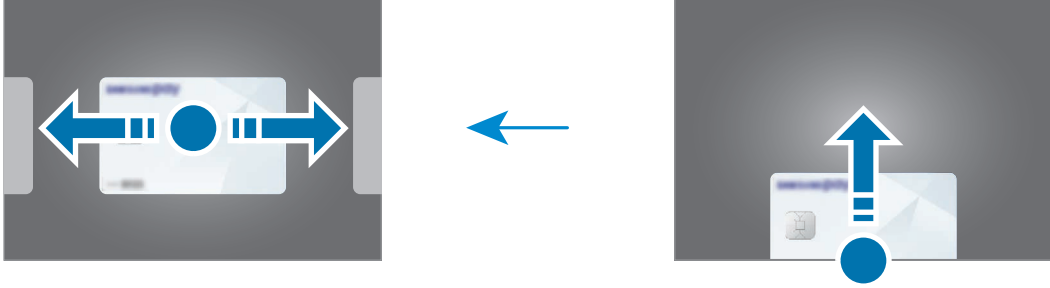

٢ امسح بصمة إصبعك أو أدخل رمز PIN الذي أعدته.

٣ دع خلفية الجهاز تتلامس مع قارئ البطاقات.

عندما يتعرف قارئ البطاقات على معلومات البطاقة، سيتم التعامل مع عملية الدفع.

- قد لا يتم التعامل مع الدفعات حسب اتصال شبكتك. 
- قد تختلف طريقة التحقق من المدفوعات باختلاف أجهزة قراءة البطاقات.

## إلغاء الدفعات

يمكنك إلغاء الدفعات من خلال زيارة الموقع الذي قمت فيه بإجرائها.

في قائمة البطاقات، قم بالتمرير لليساار أو لليمين لتحديد البطاقة التي استخدمتها. اتبع الإرشادات التي تظهر على الشاشة لاستكمال إلغاء الدفع.

# Samsung Health

## مقدمة

يساعدك Samsung Health على تحسين صحتك ولياقتك البدنية. حدد أهداف اللياقة البدنية، وتحقق من مدى تقدمك، وحافظ على المسار العام لصحتك ولياقتك البدنية. كما يمكنك مقارنة سجلات عدد الخطوات مع مستخدمي Samsung Health الآخرين وعرض نصائح صحية.

تفضل بزيارة [www.samsung.com/samsung-health](http://www.samsung.com/samsung-health) لمزيد من المعلومات.

## استخدام Samsung Health

قم بتنشغيل تطبيق Samsung Health. في حالة تشغيلك هذا التطبيق لأول مرة، أو عند إعادة تشغيله بعد إجراء إعادة تعيين للبيانات، اتبع الإرشادات التي تظهر على الشاشة لاستكمال الإعداد.

لتحرير العناصر الموجودة على شاشة الصفحة الرئيسية لـ Samsung Health، اضغط على  ← إدارة العناصر.



- قد لا تتوفر بعض الميزات حسب منطقتك.
- إذا كنت تستخدم بطاقة الخطوات أثناء السفر بالسيارة أو بالقطار، فقد تؤثر الاهتزازات على عدد خطواتك.



# Samsung Notes



## مقدمة

يمكنك إنشاء الملاحظات بإدخال النص من لوحة المفاتيح أو بالكتابة باليد أو الرسم على الشاشة. كما يمكنك أيضًا إدراج الصور أو تسجيلات الصوت في الملاحظات.

قد لا تتوفر بعض الميزات حسب الطراز. 

## إنشاء ملاحظات

١ شغل تطبيق **Samsung Notes**، واضغط على  ثم أنشئ ملاحظة.

يمكنك تغيير طريقة الإدخال بالضغط على  أو .

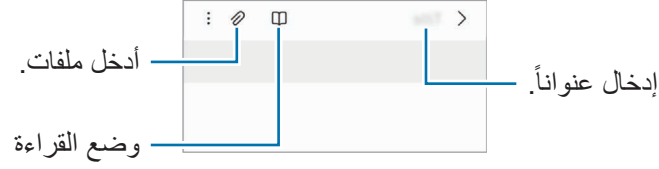

٢ عند الانتهاء من كتابة الملاحظة، اضغط على مفتاح الرجوع لحفظها.

إذا كنت ترغب في حفظ الملاحظة في تنسيق آخر، اضغط على  ← **حفظ كملف**.

## حذف الملاحظات

اضغط مطولاً على ملاحظة لحذفها واضغط على **حذف**.

## تأليف الملاحظات مع الكتابة اليدوية

على شاشة مؤلف الملاحظات، اضغط على  للرسم أو الكتابة بخط يدك. يمكنك إدخال كتابتك اليدوية بسهولة أكبر إذا قمت بتكبير الشاشة عن طريق فرد إصبعين عليها.

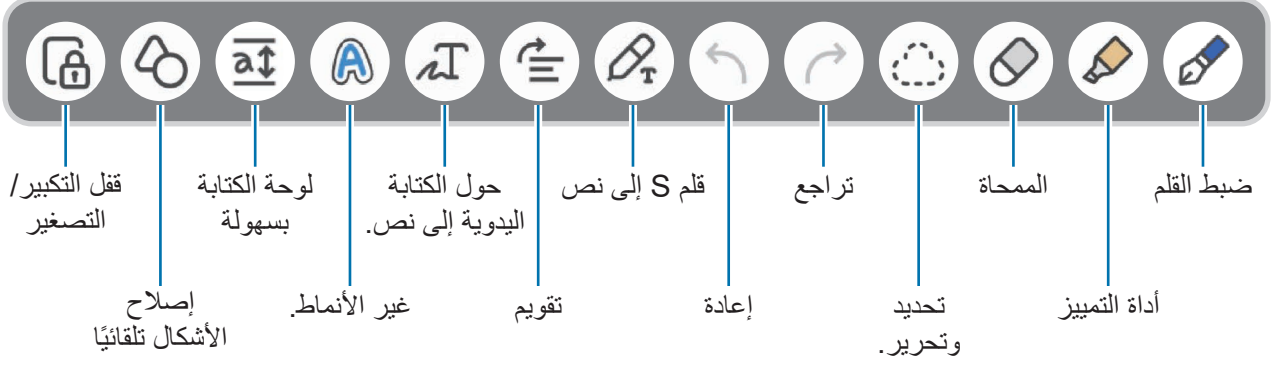

إذا كان إدخال الإصبع لا يعمل على طراز يدعم قلم S، فاضغط على  ← تشغيل السحب بواسطة الإصبع.

### استخدام المححاة

عندما تريد إزالة خط اليد من ملاحظة، اضغط على  وحدد منطقة لمحوها. بدلاً من ذلك، حدد منطقة أثناء الضغط مطولاً على زر قلم S.

لتغيير شكل المححاة، اضغط على  مرة أخرى.

- **محاة الخطوط:** محو السطر الذي حددته.
- **محاة المنطقة:** محو المنطقة التي حددتها فقط. يمكنك تعديل حجم المححاة عن طريق سحب شريط تعديل الحجم.

حتى باستخدام محاة أصغر، لا زلت لا يمكنك محو الجزء المقصود بدقة. 

### تعديل ملاحظات الكتابة بخط اليد

تعديل الملاحظات المكتوبة بخط اليد باستخدام خيارات التعديل المختلفة، مثل القص أو النقل أو تغيير الحجم.

١ عند وجود كتابة بخط اليد على الملاحظة، اضغط على .

لتغيير شكل التحديد، اضغط على  مرة أخرى.



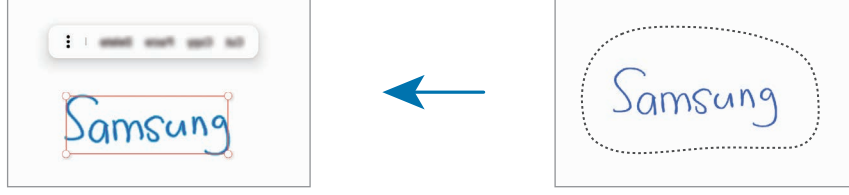

٢ اضغط أو ارسم خطأً حول الإدخال لتحديده.

- لنقل الإدخال إلى موقع آخر، حدد الإدخال، ثم اسحبه إلى موقع آخر.
- لتغيير حجم التحديد، اضغط على الإدخال واسحب ركن من الإطار الذي سيظهر.



٣ عدّل الإدخال باستخدام الخيارات المتوفرة.

### تحويل الكتابة اليدوية إلى نص

اضغط على  واكتب على الشاشة باستخدام قلم S. سيتم استبدال الكتابة اليدوية بالنص على الفور. بعد الكتابة على الشاشة، اضغط على . ستظهر الخيارات في شاشة المعاينة. إذا سحبت  أو ، فسيمكنك تحديد الكتابة اليدوية التي تريدها. لاستبدال الكتابة اليدوية بالنص، اضغط على تحويل.

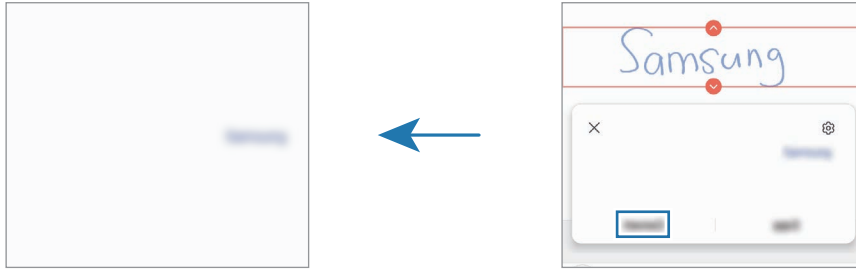

### تقويم النص أفقيًا

يمكنك تقويم خطك ورسوماتك بشكل أفقي. بعد الكتابة أو الرسم على الشاشة، اضغط على .

## تغيير النمط

يمكنك تغيير نمط كتابتك اليدوية ورسوماتك.

بعد الكتابة أو الرسم على الشاشة، اضغط على **A** مرتين وحدد لون أو سماكة الخط الذي تريده. ثم، وجه قلم S نحو المكان الذي تريد تطبيق النمط عليه. عندما يظهر رمز **→**، اضغط حيث تريد تغيير النمط.

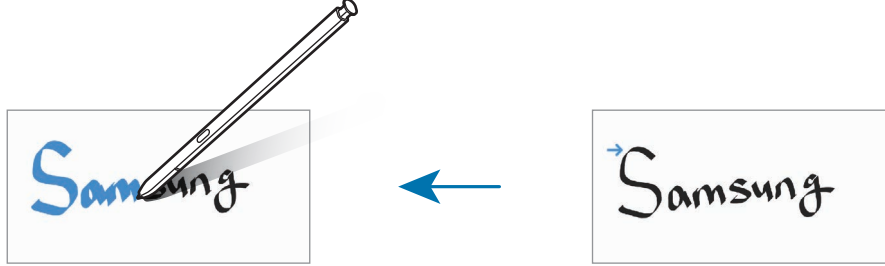

## استخدام لوحة الكتابة بسهولة

استخدم لوحة الكتابة بسهولة لإدخال كتابتك اليدوية بمزيد من السهولة.

على شاشة مؤلف الملاحظات، اضغط على **a↑**. سيتم تكبير حقل الإدخال وسيظهر كلوحة الكتابة بسهولة.

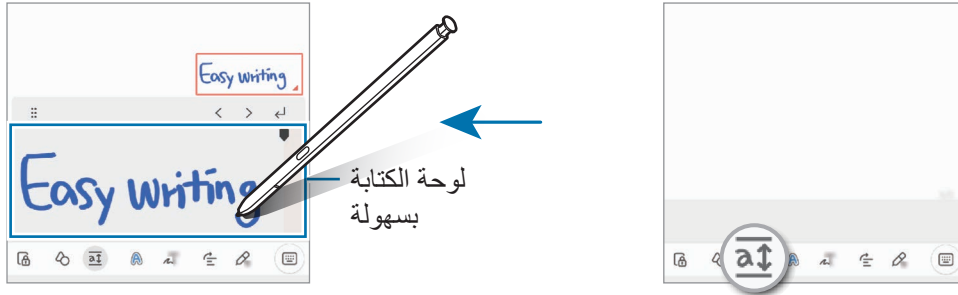

## إصلاح الأشكال تلقائياً

اضغط على **↻** وارسم شكلاً. سيتم إصلاح الشكل.

## تسجيل الصوت كملاحظات

سجل صوتك أثناء إنشاء ملاحظة، ثم سيتم مزامنة المحتوى مع التسجيل.

على شاشة مؤلف الملاحظات، اضغط على **🎙** ← تسجيل الصوت وأنشئ ملاحظة.

حدد ملاحظة من القائمة، ثم اضغط على **▶** لتشغيل التسجيل. ثم سيتم عرض المحتوى الذي أنشأته أثناء التسجيل على الشاشة جنباً إلى جنب مع التسجيل.

## إضافة ملاحظات إلى ملفات PDF

شغل تطبيق **Samsung Notes**، واضغط على  ثم حدد ملف PDF. يمكنك إضافة مذكرات إلى ملف PDF.

### تثبيت الملاحظة على شاشة الصفحة الرئيسية

يمكنك تثبيت الملاحظة في شاشة الصفحة الرئيسية لعرضها أو فتحها أو تعديلها سريعًا.

١ قم بتشغيل تطبيق **Samsung Notes**.

٢ حدد ملاحظة واضغط على  ← الإضافة إلى ← الشاشة الرئيسية. وسيتم إضافة الملاحظة إلى شاشة الصفحة الرئيسية.

### قص المحتوى

يمكنك إضافة محتوى بسرعة، مثل رابط صفحة ويب أو صورة، إلى الملاحظة.

١ في حالة وجود محتوى تريد قصه أثناء استخدام تطبيق الإنترنت أو الرسائل أو الاستوديو، قم بتشغيل تطبيق **Samsung Notes** في عرض الشاشة المنقسمة أو في العرض المنبثق. للمزيد من المعلومات عن عرض الشاشة المنقسمة أو العرض المنبثق، راجع الإطار المتعدد.

بدلاً من ذلك، اضغط مرتين على الشاشة أثناء الضغط مطولاً على زر قلم S، أو افتح لوحة الأمر عن بُعد واضغط على إنشاء ملاحظة.

ستظهر الخيارات التي يمكنك استخدامها في الجزء السفلي من شاشة إنشاء الملاحظة.

٢ حدد الخيار الذي تريده.

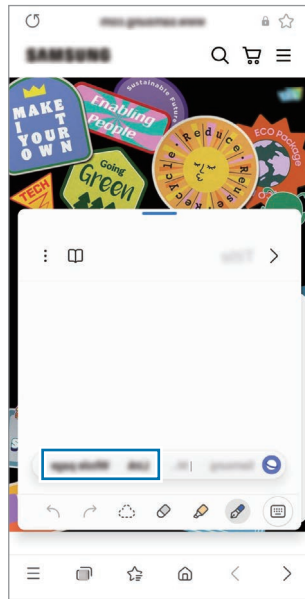



## Samsung Members

**Samsung Members** خدمة دعم للعملاء مثل تشخيص مشكلات الأجهزة، كما تتيح للمستخدمين إرسال الأسئلة وتقارير الأخطاء. كما يمكنك مشاركة المعلومات أيضاً مع الآخرين في مجتمع مستخدمي Galaxy أو عرض أحدث الأخبار والنصائح. يمكن أن تساعدك **Samsung Members** على حل المشكلات التي قد تواجهها أثناء استخدام الجهاز.

## Samsung Kids

يمكنك تقييد وصول الأطفال إلى تطبيقات معينة وتحديد وقت لاستخدامها وتهيئة الإعدادات لتوفير بيئة مسلية وآمنة للأطفال عند استخدامهم للجهاز.

افتح لوحة الإشعار، اسحب لأسفل، ثم اضغط على **(Kids)**  لتنشيطها. إذا لم تتمكن من العثور على **(Kids)** في اللوحة السريعة، فاضغط على  واسحب المفتاح لإضافته. عند تشغيل Samsung Kids لأول مرة، أو بعد إجراء إعادة تعيين للبيانات، اتبع الإرشادات التي تظهر على الشاشة لاستكمال الإعداد. على Samsung Kids، حدد التطبيق الذي تريد استخدامه.

 سوف تستخدم طريقة فتح قفل الشاشة المعينة مسبقاً أو رمز PIN الذي تم إنشاؤه عند تنشيط ميزة عناصر التحكم الأبوية أو غلق Samsung Kids.

### استخدام ميزات التحكم الأبوي

يمكنك تهيئة إعدادات Samsung Kids وعرض تاريخ الاستخدام. في Samsung Kids، اضغط على  ← عناصر التحكم الأبوية وأدخل رمز إلغاء القفل.

### إغلاق Samsung Kids

لإغلاق Samsung Kids، اضغط على مفتاح الرجوع أو اضغط على  ← إغلاق Samsung Kids، ثم أدخل رمز إلغاء القفل.

## Samsung Global Goals

تتألف الأهداف العالمية، التي وضعتها الجمعية العامة للأمم المتحدة في عام ٢٠١٥، من أهداف تهدف إلى إنشاء مجتمع مستدام. لهذه الأهداف القدرة على إنهاء الفقر ومحاربة عدم المساواة ووقف تغير المناخ. مع Samsung Global Goals، تعرف على المزيد حول الأهداف العالمية وانضم إلى الحركة من أجل مستقبل أفضل.

## Samsung TV Plus

حدد القنوات كما لو كنت تستخدم جهاز تلفزيون واستمتع بمحتوى فيديو متنوع مجانًا. قم بتشغيل تطبيق **Samsung TV Plus**.

قد لا يتوفر هذا التطبيق حسب مزود الخدمة أو الطراز. 

## Galaxy Shop

ادخل إلى موقع سامسونج وتصفح العديد من المعلومات المتعلقة بالمنتجات. شغل تطبيق **Galaxy Shop**.

## Galaxy Wearable

Galaxy Wearable هو تطبيق يسمح لك بالتحكم في أجهزتك القابلة للارتداء. عندما تقوم بتوصيل جهازك بالجهاز القابل للارتداء، يمكنك تخصيص ضبط الجهاز القابل للارتداء وتطبيقاته.

قم بتشغيل تطبيق **Galaxy Wearable**.

اضغط على **بدء** لتوصيل جهازك بالجهاز القابل للارتداء. اتبع الإرشادات التي تظهر على الشاشة لإنهاء الضبط. راجع دليل مستخدم الجهاز القابل للارتداء للحصول على مزيد من المعلومات حول كيفية توصيل الجهاز القابل للارتداء واستخدامه مع جهازك.



## (Galaxy S22 Ultra) PENUP

يُعد PENUP خدمة شبكة اجتماعية لمشاركة الأعمال الفنية المرسومة باستخدام قلم S. يمكنك نشر عملك الفني وعرض الأعمال الفنية للآخرين والحصول على النصائح المفيدة بشأن الرسم. شغل تطبيق PENUP.



### التقويم

قم بإدارة جدولك بواسطة إدخال الأحداث القادمة في المخطط لديك.

#### إنشاء أحداث

- ١ قم بتنشغيل تطبيق التقويم واضغط على  أو اضغط ضغطاً مزدوجاً على التاريخ. إذا كان التاريخ به أحداث أو مهام محفوظة، فاضغط على التاريخ واضغط على .
- ٢ أدخل تفاصيل الحدث واضغط على **حفظ**.

#### مزامنة الأحداث مع حساباتك

- ١ شغل تطبيق الضبط، واضغط على الحسابات والنسخ الاحتياطي ← إدارة الحسابات، ثم حدد الحساب المطلوب المزامنة معه.
  - ٢ اضغط على مزامنة الحساب واضغط على المفتاح التقويم لتنشيطه.
- لإضافة حسابات للمزامنة معها، قم بتنشغيل تطبيق التقويم واضغط على  ←  ← إدارة التقويمات ← . ثم، حدد حساباً للمزامنة معه وقم بتسجيل الدخول. عند إضافة حساب يتم عرض دائرة زرقاء بجانب اسم الحساب.



## Reminder

سجل عناصر المهام كتذكيرات وتلقى إشعارات وفقاً للشرط الذي عينته.

- لتلقي إشعارات أكثر دقة، قم بتوصيل جهازك بـ Wi-Fi أو شبكة هاتف محمول.
- لاستخدام تذكيرات الموقع، يجب تنشيط ميزة GPS. قد لا تتوفر تذكيرات الموقع حسب الطراز.

### بدء تشغيل التذكير

قم بتشغيل تطبيق التقويم واضغط على  ← Reminder. ستظهر شاشة Reminder وسوف تضاف أيقونة تطبيق Reminder (🔔) إلى شاشة التطبيقات.

### إنشاء تذكيرات

- 1 قم بتشغيل تطبيق Reminder.
- 2 اضغط على (+)، أدخل التفاصيل، ثم اضغط على حفظ.

### إكمال التذكيرات

على قائمة التذكيرات، اضغط على  أو حدد تذكيراً واضغط على إكمال.

### استعادة التذكيرات

قم استعادة التذكيرات التي قد اكتملت.



- 1 في قائمة التذكيرات، اضغط على  ← مكتملة.
  - 2 حدد فئة واضغط على تعديل.
  - 3 حدد تذكيراً لاستعادته واضغط على استعادة.
- ستتم إضافة التذكيرات إلى قائمة التذكيرات وسيتم تذكيرك مرة أخرى.

### حذف التذكيرات

لحذف تذكير، حدد تذكير واضغط على حذف. لحذف عدة تذكيرات، اضغط مطولاً على التذكير وضع علامات على التذكيرات المطلوب حذفها، ثم اضغط على حذف.

## مسجل الصوت

سجل تسجيلات صوتية أو شغلها.

- ١ قم بتشغيل تطبيق مسجل الصوت.
- ٢ اضغط على  لبدء التسجيل. تحدث أمام الميكروفون.
  - اضغط على  لإيقاف التسجيل مؤقتاً.
  - أثناء تسجيل الصوت، اضغط على علامة لإدراج علامة مرجعية.
- ٣ اضغط على  لإنهاء التسجيل.
- ٤ أدخل اسم الملف واضغط على حفظ.

### تغيير وضع التسجيل

حدد وضعًا في الجزء العلوي من شاشة التسجيل الصوتي.

- المعيارى: هذا هو وضع التسجيل العادي.
- مقابلة: يُسجل الجهاز الصوت من أعلاه وأسفله بمستوى مرتفع للصوت بينما يُقلل من مستوى الصوت القادم من الأجناب.
- الحديث إلى نص: يقوم الجهاز بتسجيل صوتك وتحويله في الوقت نفسه إلى نص على الشاشة. للحصول على أفضل النتائج، اجعل الجهاز بالقرب من فمك وتحدث بصوت مرتفع وواضح في مكان هادئ.
-  إذا لم تتطابق لغة نظام المذكرة الصوتية مع اللغة التي تتحدث بها، فلن يتعرف الجهاز على صوتك. وفي هذه الحالة، وقبل استخدام هذه الخاصية، اضغط على اللغة الحالية لتعيين لغة نظام المذكرة الصوتية.

## تشغيل تسجيلات الصوت المحددة

عندما تقوم بمراجعة سجلات مقابلة شخصية، يمكنك كتم مصادر صوتية معينة أو إلغاء كتمه في التسجيل.

١ اضغط على قائمة وحدد تسجيلاً صوتياً مسجلاً في وضع مقابلة.

٢ لكتم مصادر صوتية معينة، اضغط على  للاتجاه المقابل الذي يتم كتم الصوت فيه. يتم تغيير الرمز إلى  ويتم كتم الصوت.



## ملفاتي

الوصول إلى مختلف الملفات المخزنة على الجهاز وإدارتها.

قم بتشغيل تطبيق **ملفاتي**.

للتحقق من البيانات غير الضرورية وتحرير مساحة تخزين الجهاز، اضغط على **تحليل وحدة التخزين**.

للبحث عن الملفات أو المجلدات، اضغط على **Q**.

## الساعة





اضبط الإنذارات، وتحقق من الوقت الفعلي في عدة مدن حول العالم، وحدد وقتاً لأحد الأحداث، أو اضبط فترة زمنية معينة.

شغل تطبيق **الساعة**.

## الحاسبة

قم بإجراء عمليات حسابية بسيطة أو معقدة.

قم بتشغيل تطبيق الحاسبة.

-  : عرض سجل الحساب. لمسح سجل التاريخ، اضغط على مسح المحفوظات. لغلاق لوحة سجل الحساب، اضغط على .
-  : استخدام أداة محول الوحدات. يمكنك تحويل قيمة متنوعة، مثل المساحة أو الطول أو درجة الحرارة إلى وحدات أخرى.
-  : عرض الحاسبة العلمية.

## Game Launcher

يعمل مشغل الألعاب على تجميع ألعابك التي تم تنزيلها من متجر Play و Galaxy Store في مكان واحد لتيسير الوصول إليها. يمكنك ضبط الجهاز على وضع الألعاب للاستمتاع بالألعاب بصورة أكثر سهولة.

شغل تطبيق Game Launcher وحدد اللعبة التي تريدها.

-  إذا لم يظهر Game Launcher، فقم بتشغيل تطبيق الضبط واضغط على الميزات المتقدمة، ثم اضغط على مفتاح Game Launcher لتنشيطه.
- سيتم تلقائيًا إظهار الألعاب التي تم تنزيلها من متجر Play و Galaxy Store في شاشة مشغل الألعاب. إذا كنت لا ترى ألعابك، فاضغط على ألعابي ←  ← إضافة ألعاب.

### إزالة لعبة من مشغل الألعاب

اضغط على ألعابي، اضغط مطولاً على لعبة، ثم اضغط على الإزالة.

### تغيير وضع الأداء

يمكنك تغيير وضع أداء الألعاب.









شغل تطبيق Game Launcher، اضغط على  ← معزز الألعاب ← تعزيز تجربة اللعب، ثم حدد الوضع الذي تريده.

- الأداء: يُركز هذا الوضع على منحك أفضل أداء ممكن أثناء لعب الألعاب.
  - عادي: يُوازن هذا الوضع بين الأداء ومدة استخدام البطارية.
  - توفير شحن البطارية: يُحافظ هذا الوضع على طاقة البطارية أثناء لعب الألعاب.
- قد تختلف كفاءة طاقة البطارية حسب اللعبة. 

## معزز الألعاب

يتيح لك مُعزّز الألعاب لعب الألعاب في بيئة أفضل. يمكنك استخدام مُعزّز الألعاب أثناء لعب الألعاب.

لفتح لوحة مُعزّز الألعاب أثناء لعب الألعاب، اضغط على  بشريط التنقل. في حالة إخفاء شريط التنقل، اسحبه باتجاه الأعلى من أسفل الشاشة لإظهاره. إذا ضبطت شريط التنقل على استخدام إيماءات سحب، فافتح لوحة الإشعارات واضغط على انقر لفتح معزز الألعاب.

-  : قفل شاشة اللمس أثناء لعب اللعبة. لفتح شاشة اللمس، اسحب رمز القفل في أي اتجاه.
-  : إخفاء المفاتيح على شريط التنقل. لعرض المفاتيح، اضغط على  في شريط التنقل.
-  : التقاط لقطات للشاشة.
-  : تسجيل جلسات الألعاب الخاصة بك. لإيقاف التسجيل، اضغط على .
-  : تهيئة إعدادات مُعزّز الألعاب.
- **وضع الأولوية:** ضبط الجهاز على حجب المكالمات الواردة وجميع الإشعارات باستثناء التنبيهات لمنع التشتيت أثناء اللعب.
- **مراقبة درجة الحرارة / مراقبة الذاكرة:** ضبط الجهاز على ضبط مستوى الصوت أو معدل إطارات الفيديو تلقائياً لمنع ارتفاع درجة حرارة الجهاز، وعلى إيقاف تشغيل التطبيقات في الخلفية عند عدم وجود ذاكرة كافية.
-  يمكنك تعيين فتح لوحة مُعزّز الألعاب من شريط التنقل عندما يكون شريط التنقل معيّنًا على إيماءات سحب. على لوحة مُعزّز الألعاب، اضغط على  ← **الحظر أثناء اللعب** واضغط على مفتاح إيماءات التنقل لتنشيطه.
- قد تختلف الخيارات المتوفرة حسب اللعبة.

### تشغيل التطبيقات في إطارات منبثقة أثناء لعب الألعاب

يمكنك تشغيل التطبيقات في إطارات منبثقة أثناء لعب الألعاب.

اضغط  وحدد تطبيق من قائمة التطبيقات.

## SmartThings

التحكم بالأجهزة المنزلية الذكية ومنتجات إنترنت الأشياء (IoT) وإدارتها عن طريق هاتفك الذكي. لعرض المزيد من المعلومات، شغل تطبيق SmartThings واضغط على القائمة ← كيفية الاستخدام.

١ تشغيل تطبيق SmartThings.

٢ اضغط على الأجهزة ← إضافة جهاز أو +.

٣ حدد جهازاً، وأنشئ اتصال به عن طريق اتباع الإرشادات التي تظهر على الشاشة.

- تختلف أساليب الاتصال حسب نوع الأجهزة المتصلة أو المحتوى الذي يتم مشاركته. 
- قد تختلف الأجهزة التي يمكنك الاتصال بها حسب المنطقة. قد تختلف المزايا المتوفرة حسب الجهاز المتصل.
- لا يشمل ضمان سامسونج الأجهزة المتصلة ذات العيوب أو الأخطاء. إذا حدثت أخطاء أو عيوب في الأجهزة المتصلة، فاتصل بمصنع الجهاز.

## مشاركة المحتوى

مشاركة المحتوى باستخدام خيارات مشاركة متعددة. الإجراءات التالية مثال على مشاركة الصور.

١ في تطبيق الاستوديو، حدد صورة.

٢ اضغط على  وحدد طريقة المشاركة التي تريدها.



 سيتم تحميلك بتكاليف إضافية عند مشاركة الملفات عبر شبكة المحمول.

## Quick Share

### مشاركة المحتوى مع الأجهزة القريبة

يمكنك مشاركة المحتوى مع الأجهزة القريبة عبر Wi-Fi مباشر أو البلوتوث، أو عبر الأجهزة التي تدعم SmartThings.

١ في تطبيق الاستوديو، حدد صورة.

٢ على الجهاز الآخر، افتح لوحة الإشعار، واسحب للأسفل ثم اضغط على  (Quick Share) لتنشيطها. إذا لم تتمكن من العثور على  (Quick Share) في اللوحة السريعة، فاضغط على  واسحب المفتاح لإضافته.

٣ اضغط على  ← **Quick Share** وحدد جهازًا لإرسال الصورة له.

٤ اقبل طلب نقل الملف على الجهاز الآخر.



 هذه الميزة لا تدعم مشاركة الفيديوهات مع أجهزة التلفاز والأجهزة التي تدعم SmartThings. لمشاهدة الفيديوهات على التلفاز استخدم ميزة Smart View.

### التوجيه للمشاركة (Galaxy S22+, Galaxy S22 Ultra)

شارك المحتوى بتوجيه الجهاز إلى الأجهزة القريبة.

تتوفر هذه الميزة فقط في أجهزة Galaxy التي تدعم ميزة النطاق العريض الفائق (UWB). أيضًا، يجب أن تكون شاشة الجهاز الآخر الذي يتلقى الملفات في وضع التشغيل.

١ في تطبيق الاستوديو، حدد صورة.

٢ على الجهاز الآخر، افتح لوحة الإشعار، واسحب للأسفل ثم اضغط على  (Quick Share) لتنشيطها. إذا لم تتمكن من العثور على  (Quick Share) في اللوحة السريعة، فاضغط على  واسحب المفتاح لإضافته.

٣ على الجهاز الآخر، اضغط مطولاً على  (Quick Share) واضغط على مفتاح إظهار موقعي للآخرين لتنشيطه.

٤ اضغط على  ← **Quick Share** ووجه الجزء الخلفي من جهازك تجاه الجهاز الآخر.

٥ اضغط على الجهاز الآخر عندما يظهر في الجزء العلوي من الشاشة.

٦ اقبل طلب نقل الملف على الجهاز الآخر.

 قد لا تتوفر ميزة النطاق العريض الفائق (UWB) حسب المنطقة.

### إعداد من يمكنه العثور على جهازك

إعداد من الذي يسمح له بالعثور على جهازك وإرسال المحتوى لجهازك.

١ افتح لوحة الإشعار، اسحب للأسفل، ثم اضغط على  (Quick Share).

٢ حدد خيارًا.

- لا أحد: لا تسمح للآخرين بالعثور على جهازك.
- جهات الاتصال فقط: السماح لمستخدم سامسونج فقط في جهات الاتصال لديك بالمشاركة مع جهازك.
- أي شخص قريب: السماح لأي أجهزة قريبة بالمشاركة مع جهازك.

## مشاركة كرايط

يمكنك تحميل الملفات الكبيرة إلى خادم تخزين سامسونج ومشاركتها مع الآخرين عبر رابط ويب.

١ في تطبيق الاستوديو، حدد صورة.

٢ اضغط على  ← Quick Share وحدد الخيار المراد أسفل مشاركة كرايط.

- مشاركة باستخدام رمز QR code: سيتم إنشاء رابط الخادم حيث تم تحميل الصورة كرمز QR. قم بعمل مسح ضوئي لرمز QR على الجهاز الآخر لمشاركة الرابط.
- مشاركة في تطبيق: عند تحديد أحد التطبيقات، سيتم عرض رابط الخادم الذي تم تحميل الصورة فيه. شارك الرابط مع الآخرين.

## Music Share

## مقدمة

تتيح لك ميزة "مشاركة الموسيقى" مشاركة مكبر صوت البلوتوث المتصل بالفعل بجهازك مع شخص آخر. يمكنك أيضًا الاستماع لنفس الموسيقى في Galaxy Buds للجهاز وGalaxy Buds لجهاز الشخص الآخر. تتوفر هذه الميزة فقط في الأجهزة التي تدعم ميزة مشاركة الموسيقى.

## مشاركة مكبر صوت بلوتوث

يمكنك الاستماع إلى الموسيقى على هاتفك الذكي وهاتف صديقك عبر مكبر صوت البلوتوث.

١ تأكد من اتصال هاتفك الذكي مع مكبر صوت البلوتوث.

راجع الاقتران بأجهزة بلوتوث أخرى لمعرفة كيفية التوصيل.

٢ على الهاتف الذكي، شغل تطبيق الضبط، واضغط على الاتصالات ← البلوتوث ←  ← متقدم ثم اضغط على مفتاح تبديل Music Share لتنشيطه.

يمكنك استخدام ميزات إضافية، مثل تعيين من تريد مشاركة جهازك معه، من خلال الضغط على Music Share.

٣ في الهاتف الذكي لصديقك، حدد مكبر الصوت من قائمة أجهزة البلوتوث.

٤ في هاتفك الذكي، اقبل طلب الاتصال.

سيتم مشاركة مكبر الصوت خاصتك.

عند تشغيلك الموسيقى عبر الهاتف الذكي الخاص بصديقك، سيتم إيقاف الموسيقى التي يتم تشغيلها عبر هاتفك الذكي مؤقتًا.



## الاستماع للموسيقى معًا عبر Galaxy Buds

يمكنك الاستماع إلى الموسيقى على هاتفك الذكي معًا عبر سماعات Galaxy Buds الخاصة بك وبصديقك. هذه الميزة مدعومة في سلسلة Galaxy Buds فقط.

- ١ تأكد من اتصال كل هاتف ذكي مع زوج سماعات Buds. راجع الاقتران بأجهزة بلوتوث أخرى لمعرفة كيفية التوصيل.
- ٢ على الهاتف الذكي لصديقك، شغل تطبيق الضبط، واضغط على الاتصالات ← البلوتوث ← متقدم ثم اضغط على مفتاح Music Share لتنشيطه.
- ٣ يمكنك استخدام ميزات إضافية، مثل تعيين من تريد مشاركة جهازك معه، من خلال الضغط على Music Share. في هاتفك الذكي، افتح لوحة الإشعارات واضغط على إخراج الوسائط.
- ٤ اضغط على Music Share وحدد سماعات Buds لصديقك من قائمة الأجهزة المكتشفة.
- ٥ في الهاتف الذكي لصديقك، اقبل طلب التوصيل. عند تشغيل الموسيقى عبر هاتفك الذكي، يمكنك الاستماع إليها معًا عبر كلا سماعاتي Buds.

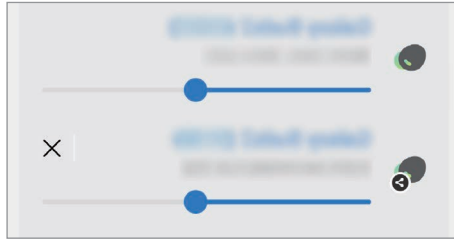

## Smart View

شاهد المحتوى المعروض في جهازك على شاشة كبيرة من خلال توصيل جهازك بتلفاز أو شاشة تدعم screen mirroring.

- ١ افتح لوحة الإشعار، واسحب للأسفل ثم اضغط على (Smart View).
  - ٢ حدد جهازًا لعمل إنعكاس لشاشة جهازك عليه.
- عند تشغيل فيديو عبر ميزة Smart View، قد تعتمد الدقة على طراز التلفاز. 

## الربط بنظام Windows

يمكنك توصيل جهازك بكمبيوتر يعمل بنظام Windows للوصول على الفور إلى بيانات جهازك، مثل الصور أو الرسائل على الكمبيوتر.

عند ورود مكالمات أو رسائل سيمكنك تلقيها على الكمبيوتر.

- يوصى باستخدام أحدث إصدار من Windows وتطبيق هاتفك لاستخدام هذه الميزة بشكل كامل.
- يلزم حساب Microsoft لاستخدام هذه الميزة. عند إنشاء حساب Microsoft، يمكنك تسجيل الدخول إلى جميع أجهزة وخدمات Microsoft، مثل برامج Microsoft Office وWindows 10.

### التوصيل بالكمبيوتر

١ شغل تطبيق الضبط واضغط على الميزات المتقدمة ← الربط بنظام Windows.

٢ اتبع الإرشادات التي تظهر على الشاشة لاستكمال التوصيل.

تفضل بزيارة <https://aka.ms/setup1tw> لمزيد من التفاصيل.

### عرض البيانات والإشعارات من جهازك على الكمبيوتر

شغل تطبيق هاتفك على الكمبيوتر وحدد الفئة التي تريدها.

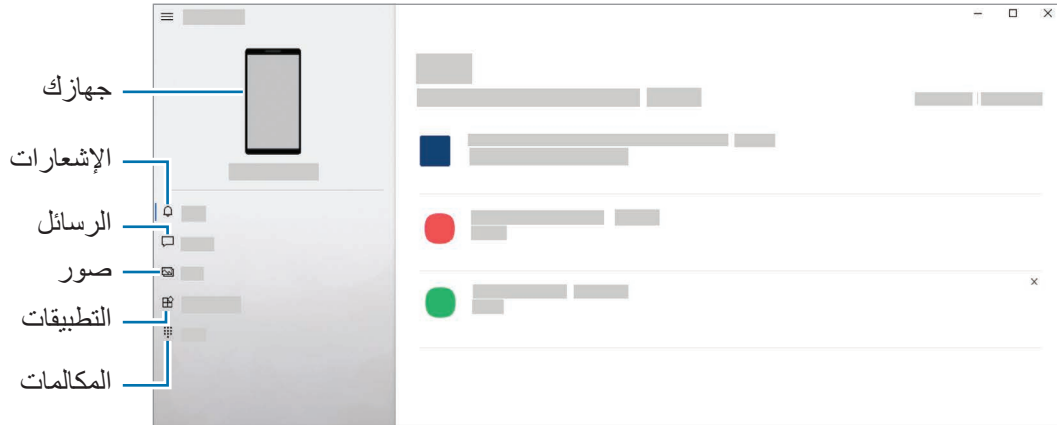

الميزات والقوائم المتاحة قد تختلف حسب إصدار البرنامج أو الطراز.

# Samsung DeX

## مقدمة

Samsung DeX هي خدمة تسمح لك باستخدام هاتفك الذكي مثل الكمبيوتر عن طريق توصيل الهاتف الذكي بشاشة خارجية، مثل تلفزيون أو جهاز عرض أو كمبيوتر. أنجز المهام التي ترغب في إتمامها على هاتفك الذكي بسرعة وسهولة على شاشة كبيرة باستخدام لوحة مفاتيح وماوس. أثناء استخدام Samsung DeX، يُمكنك على التوازي استخدام هاتفك الذكي.

## توصيل الأجهزة وبدء تشغيل Samsung DeX

### التوصيلات السلكية بشاشات خارجية

يُمكنك توصيل هاتفك الذكي بشاشة خارجية باستخدام مهائئ HDMI (USB Type-C إلى HDMI).

استخدم ملحقات Samsung DeX المدعومة رسمياً من سامسونج فقط. مشكلات الأداء والأعطال التي قد تحدث بسبب استخدام ملحقات غير معتمدة رسمياً لا يتم تغطيتها بواسطة الضمان. 

١ قُم بتوصيل مهائئ HDMI بهاتفك الذكي.

٢ قُم بتوصيل كابل HDMI بمهائئ HDMI ثم بمنفذ HDMI للتلفاز أو الشاشة.

٣ في شاشة هاتفك الذكي، اضغط على البدء.  
دون الحاجة لتغيير شاشة هاتفك ستظهر شاشة Samsung DeX على التلفزيون أو الشاشة المتصلة.

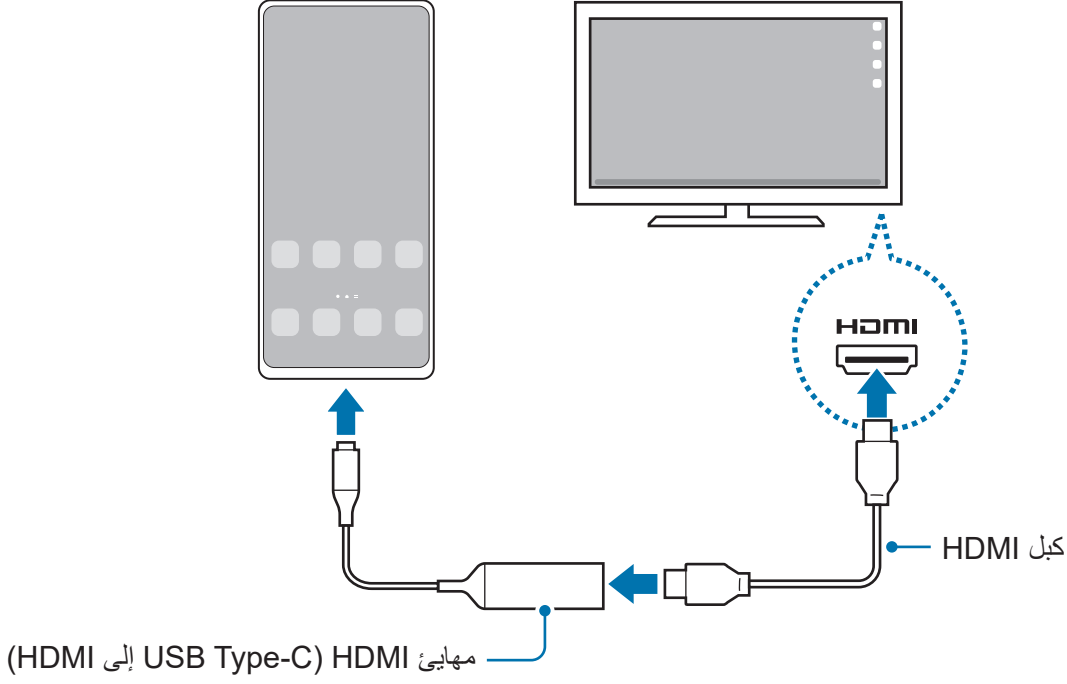

### التوصيلات السلكية بأجهزة الكمبيوتر

يمكنك استخدام Samsung DeX عن طريق توصيل هاتفك الذكي بكمبيوتر باستخدام كبل USB. لاستخدام كبل USB المزود مع الجهاز، ينبغي أن يحتوي الكمبيوتر على منفذ USB من النوع C.

- ١ من الكمبيوتر، تفضل بزيارة [www.samsung.com/samsung-dex](http://www.samsung.com/samsung-dex) ونزل تطبيق Samsung DeX.
- ٢ وصل هاتفك الذكي بالكمبيوتر بواسطة كابل USB.

٣ في شاشة هاتفك الذكي، اضغط على البدء الآن. عندما يكونا متصلان، فستظهر شاشة Samsung DeX على الكمبيوتر.

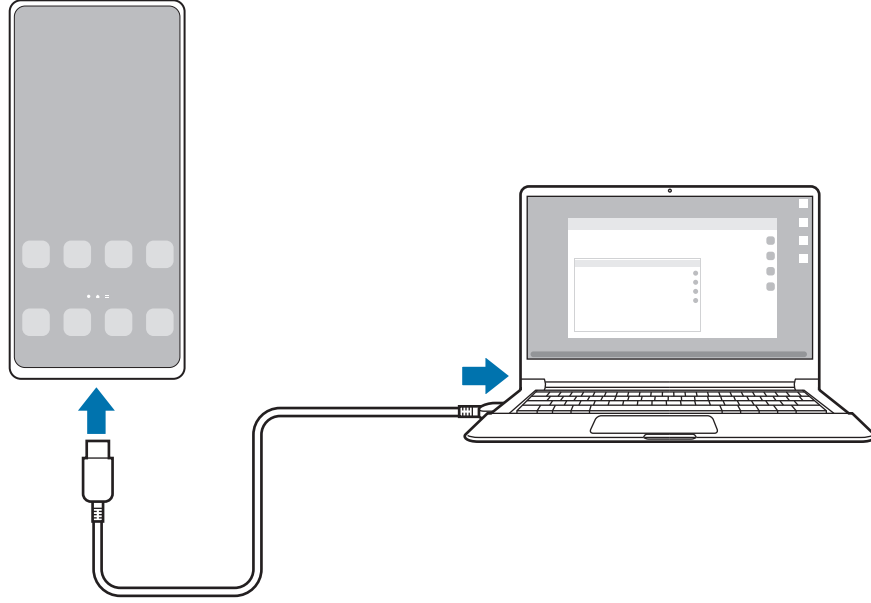

## التوصيلات اللاسلكية

يمكنك استخدام Samsung DeX عن طريق توصيل هاتفك الذكي بتلفاز أو كمبيوتر لاسلكيًا.

- ١ في هاتفك الذكي، افتح لوحة الإشعار، واسحب للأسفل ثم اضغط على (DeX).
  - ٢ اضغط على DeX على التلفاز أو شاشة العرض أو DeX على الكمبيوتر.
  - ٣ حدد تلفاز أو كمبيوتر من قائمة الأجهزة المكتشفة واضغط على البدء الآن. لن يتم اكتشاف بعض أجهزة التلفزيون إلا إذا كان وضع Screen Mirroring قيد التشغيل عليها. يجب أن يكون الكمبيوتر متصلاً بشبكة Wi-Fi نفسها المتصل بها هاتفك الذكي ويجب أن يكون تطبيق Samsung DeX يعمل عليها.
  - ٤ إذا ظهرت نافذة طلب الاتصال على التلفاز أو الكمبيوتر فاقبل الطلب.
  - ٥ اتبع الإرشادات التي تظهر على الشاشة لاستكمال التوصيل. عندما يكونا متصلان، فستظهر شاشة Samsung DeX على التلفاز أو الكمبيوتر.
- يوصى باستخدام جهاز تلفاز سامسونج ذكي أنتج بعد 2019.
  - تأكد من دعم ميزة نسخ الشاشة على التلفاز الذي تريد التوصيل به.

## التحكم في شاشة Samsung DeX

### التحكم على شاشة خارجية

#### التحكم بالماوس ولوحة المفاتيح الخارجية

يمكنك استخدام لوحة مفاتيح / ماوس لاسلكية. راجع دليل الجهاز للحصول على مزيد من المعلومات.

- يُمكنك ضبط مؤشر الماوس على التحرك بانسيابية من الشاشة الخارجية إلى شاشة هاتفك الذكي. قم بتشغيل تطبيق **الضبط** وحدد **Samsung DeX** ← الماوس ولوحة التتبع، ثم حدد مفتاح تحرك المؤشر إلى شاشة الهاتف لتنشيطه.
- بإمكانك أيضًا استخدام لوحة المفاتيح الخارجية على شاشة هاتفك الذكي.

#### استخدام هاتفك الذكي كلوحة لمسية

يمكنك استخدام هاتفك الذكي كلوحة لمس.

في هاتفك الذكي، اضغط على  في شريط التنقل. إذا ضبطت شريط التنقل على استخدام إيماءات سحب، فافتح لوحة الإشعارات واضغط على استخدام هاتفك كلوحة لمس.

- إذا ضغطت  ضغطاً مزدوجاً على اللوحة للمسسية، فسيمكنك عرض الإيماءات التي يمكنك استخدامها مع اللوحة للمسسية.
- إذا كان جراب هاتفك الذكي يحتوي على غطاء أمامي، فافتح الغطاء الأمامي لاستخدام هاتفك الذكي كلوحة لمس. إذا كان الغطاء الأمامي مغلقاً، فقد لا تعمل لوحة اللمس بشكل صحيح.
- إذا كانت شاشة هاتفك الذكي مغلقة، فاضغط على المفتاح الجانبي أو اضغط مرتين على الشاشة لتشغيلها.

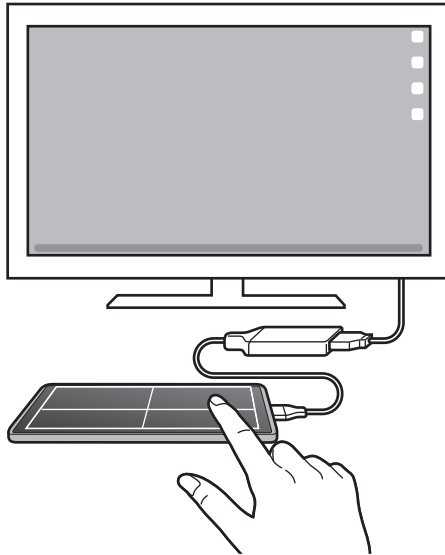

## استخدام لوحة المفاتيح الشاشة

عند إدخال نص لإرسال رسائل أو إنشاء ملاحظات أو إجراء مهام أخرى، ستظهر لوحة مفاتيح الشاشة تلقائيًا على شاشة هاتفك الذكي بدون توصيل لوحة مفاتيح خارجية.

## التحكم على كمبيوتر

تحكم بشاشة Samsung DeX باستخدام لوحة المفاتيح والماوس المتصل بالكمبيوتر.

يمكنك نقل الملفات بسهولة بين الكمبيوتر و Samsung DeX عبر السحب والإفلات، ويمكنك أيضًا نسخ النصوص ولصقها.

لعرض اختصارات لوحة المفاتيح المتاحة أثناء استخدام Samsung DeX، شغل تطبيق الضبط واضغط على الإدارة العامة ← لوحة المفاتيح الفعيلة ← اختصارات لوحة المفاتيح.

## استخدام Samsung DeX

يمكنك استخدام ميزات هاتفك الذكي في بيئة واجهة مماثلة للكمبيوتر. يمكنك تنفيذ المهام المتعددة عن طريق تشغيل التطبيقات المتعددة في آن واحد. كما يمكنك التحقق من إشعارات هاتفك الذكي وحالته.

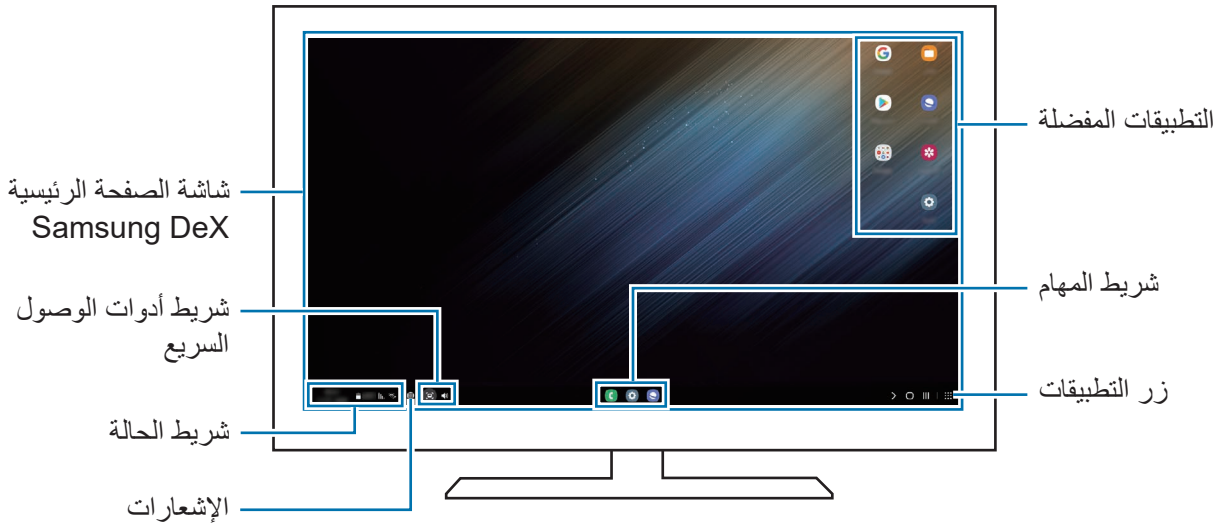

- قد يختلف تصميم شاشة Samsung DeX حسب الجهاز المتصل.
- عند بدء أو إنهاء تشغيل Samsung DeX، قد يتم إغلاق التطبيقات قيد التشغيل.
- قد لا تتوفر بعض التطبيقات أو الميزات عند استخدام Samsung DeX.
- لتعديل ضبط الشاشة، استخدم التلفزيون المتصل أو ضبط شاشة العرض.
- لتغيير خرج الصوت، اضغط على شريط الحالة، وحدد إخراج الوسائط، ثم حدد جهازًا.

## استخدام Samsung DeX والهاتف الذكي في نفس الوقت

أثناء استخدام Samsung DeX، يُمكنك استخدام تطبيقات منفصلة على الشاشة الخارجية أو الكمبيوتر وهاتفك الذكي بشكل متزامن.

على سبيل المثال، أثناء مشاهدة فيديو على تلفاز أو شاشة متصلة، يُمكنك الدردشة مع أصدقائك عبر تطبيق محادثة. على التلفاز أو الشاشة المتصلة، قم بتشغيل تطبيق للعمل على شاشة Samsung DeX. ثم، قم بتشغيل تطبيق آخر على هاتفك الذكي.

## قفل شاشة Samsung DeX

إذا كنت ترغب بقفل شاشة Samsung DeX وشاشة هاتفك الذكي أثناء استخدام Samsung DeX حدد  ← إفعال DeX.

أثناء استخدام Samsung DeX، لا يُمكنك قفل شاشة Samsung DeX وشاشة هاتفك الذكي بالضغط على المفتاح الجانبي. 

## نقل البيانات مع الكمبيوتر

### نسخ الملفات

على شاشة Samsung DeX، اضغط مطولاً على ملف لتحديده في تطبيق ملفات أو تطبيق الاستوديو واسحبه إلى شاشة الكمبيوتر. على شاشة الكمبيوتر، حدد ملف واسحبه إلى شاشة Samsung DeX، أو تطبيق ملفات أو تطبيق الاستوديو.

### نسخ نص ولصقه

باستخدام مفاتيح اختصار لوحة المفاتيح، انسخ نص على شاشة Samsung DeX أو شاشة الكمبيوتر والصقه في حقل إدخال النص على الشاشة الأخرى.



## تطبيقات Google

توفر Google تطبيقات ترفيهية، وللتواصل الاجتماعي ولمتابعة الأعمال. قد تحتاج إلى حساب Google للدخول على بعض التطبيقات.

لمشاهدة المزيد من معلومات التطبيق، ادخل إلى قائمة تعليمات كل تطبيق.

- **Chrome**: البحث عن المعلومات وتصفح صفحات الويب.
  - **Gmail**: إرسال أو استقبال رسائل البريد الإلكتروني عن طريق خدمة Google Mail.
  - **خرائط**: العثور على موقعك على الخريطة، والبحث عن خريطة العالم، وعرض معلومات الموقع للعديد من الأماكن حولك.
  - **YT Music**: الاستمتاع بالعديد من مقاطع الموسيقى والفيديو التي تقدمها خدمة YouTube Music. كما يمكنك أيضاً عرض مجموعات الموسيقى المخزنة على جهازك وتشغيلها.
  - **الأفلام وبرامج التلفزيون في Google Play**: شراء مقاطع فيديو أو تأجيرها، مثل الأفلام وبرامج التلفاز، من متجر Play.
  - **Drive**: حفظ المحتوى على خدمة سحابية، والدخول إليه من أي مكان ومشاركته مع الآخرين.
  - **YouTube**: مشاهدة الفيديوهات أو إنشائها ومشاركتها مع الآخرين.
  - **صور**: البحث عن جميع صورك وفيديوهاتك الواردة من مصادر عديدة والموجودة في مكان واحد وإدارتها وتعديلها.
  - **Google**: البحث بشكل سريع عن عناصر على الإنترنت أو على جهازك.
  - **Duo**: إجراء مكالمات فيديو بسيطة.
  - **الرسائل**: أرسل واستقبل الرسائل على جهازك أو الكمبيوتر، وشارك محتويات متنوعة، مثل الصور والفيديوهات.
- قد لا تتوفر بعض التطبيقات حسب مزود الخدمة أو الطراز. 

# الضبط

## مقدمة

تخصيص إعدادات الجهاز.

قم بتشغيل تطبيق **الضبط**.

للبحث عن الضبط بواسطة إدخال كلمات أساسية، اضغط على **Q**. يمكنك أيضًا البحث عن الإعدادات بتحديد وسم ضمن الاقتراحات.

## Samsung account

سجل الدخول إلى Samsung account وأدره.

على شاشة الإعدادات، اضغط على **Samsung account**.

## الاتصالات

### الخيارات

قم بتغيير الضبط لعدة توصيلات، مثل ميزة **Wi-Fi** و**البلوتوث**.

على شاشة الإعدادات، اضغط على **الاتصالات**.

- **Wi-Fi**: قم بتنشيط ميزة **Wi-Fi** للاتصال بشبكة **Wi-Fi** واتصل بالإنترنت أو بأجهزة شبكات أخرى. راجع **Wi-Fi** للحصول على المزيد من المعلومات.
- **البلوتوث**: استخدم البلوتوث لتبادل البيانات أو ملفات الوسائط مع أجهزة أخرى بدعم البلوتوث. راجع **البلوتوث** للحصول على المزيد من المعلومات.
- **NFC** و**عمليات الدفع بدون اتصال**: اضبط جهازك ليسمح لك بالقراءة بالقرب من علامات تبويب اتصالات الحقل (**NFC**) التي تحتوي على معلومات حول المنتجات. يمكنك أيضًا استخدام هذه الخاصية للقيام بالدفع وشراء تذاكر النقل أو الأحداث بعد تنزيل التطبيقات المطلوبة. راجع **NFC** و**عمليات الدفع بدون اتصال** للحصول على المزيد من المعلومات.

- **وضع الطيران:** اضبط الجهاز لتعطيل كل الوظائف اللاسلكية عليه. يمكنك استخدام الخدمات غير الشبكية فقط.  يرجى اتباع اللوائح التي تفرضها شركات الطيران وتعليمات طاقم الطائرة. في الحالات التي يسمح فيها باستخدام الجهاز، استخدمه دوماً في وضع الطيران.
- **شبكات الهواتف المحمولة:** تهيئة ضبط شبكة الهواتف المحمولة.
- **استخدام البيانات:** استمر في تتبع حجم استخدام البيانات وقم بتخصيص الضبط للحد. قم بتعيين الجهاز لتعطيل اتصال بيانات المحمول تلقائياً عندما يصل مقدار بيانات المحمول المستخدمة إلى الحد الذي وضعته. يمكنك تنشيط ميزة توفير البيانات لمنع بعض التطبيقات قيد التشغيل في الخلفية من إرسال البيانات أو استقبالها. راجع [موفر البيانات للحصول على المزيد من المعلومات](#).
- يمكنك أيضاً تحديد التطبيقات التي ترغب أن تستخدم بيانات شبكة المحمول دائماً حتى عندما يكون جهازك متصلاً بشبكة Wi-Fi. راجع [تطبيقات بيانات الهاتف المحمول فقط للحصول على المزيد من المعلومات](#).
- **إدارة بطاقة SIM:** قم بتنشيط بطاقة SIM أو USIM وقم بتخصيص ضبط بطاقة SIM. راجع [إدارة بطاقة SIM للحصول على المزيد من المعلومات](#).
- **نقطة اتصال الهواتف المحمولة والتقييد:** استخدام الجهاز كنقطة اتصال محمولة لمشاركة اتصال بيانات شبكة المحمول بالجهاز مع أجهزة أخرى. للمزيد من المعلومات عن نقطة اتصال الهواتف المحمولة، راجع [نقطة اتصال الهواتف المحمولة](#).  سيتم تحميلك بنفقات إضافية عند استخدام هذه الخاصية.
- **المزيد من ضبط الاتصال:** قم بتخصيص الضبط للتحكم في الخصائص. راجع [المزيد من ضبط الاتصال للحصول على المزيد من المعلومات](#).

## Wi-Fi

نشط ميزة Wi-Fi للاتصال بشبكة Wi-Fi واتصل بالإنترنت أو بأجهزة شبكات أخرى.

### التوصيل بشبكة Wi-Fi

١ على شاشة الإعدادات، اضغط على **الاتصالات** ← **Wi-Fi** واضغط على المفتاح لتنشيطه.

٢ حدد شبكة من قائمة شبكات Wi-Fi المكتشفة.

تتطلب الشبكات التي تحتوي على رمز قفل كلمة مرور.

- بمجرد توصيل الجهاز بشبكة Wi-Fi، سيقوم الجهاز بإعادة الاتصال في كل مرة تتوفر فيها الشبكة دون الحاجة إلى كلمة مرور. لمنع الجهاز من الاتصال بالشبكة تلقائياً، اضغط على  بجوار الشبكة واضغط على مفتاح إعادة اتصال تلقائياً لإلغاء تنشيطه.
- إذا كنت لا تستطيع الاتصال بشبكة Wi-Fi بشكل صحيح، أعد تشغيل خاصية Wi-Fi بجهازك أو الراوتر اللاسلكي.

### عرض معلومات جودة شبكة Wi-Fi

عرض معلومات جودة شبكة Wi-Fi، مثل السرعة والثبات.

على شاشة الإعدادات، اضغط على **الاتصالات** ← **Wi-Fi** واضغط على المفتاح لتنشيطه. ستظهر معلومات جودة الشبكة ضمن شبكات Wi-Fi. وإذا لم تظهر، فاضغط على  ← **ضبط متقدم** واضغط على مفتاح **إظهار معلومات جودة الشبكة** لتنشيطه.

قد لا تظهر معلومات الجودة حسب شبكة Wi-Fi.

### مشاركة كلمات مرور شبكات Wi-Fi

إذا قدمت طلب إلى شخص متصل بشبكة Wi-Fi آمنة لمشاركة كلمة المرور الخاصة بها، فسيمكنك الاتصال بالشبكة دون إدخال كلمة المرور. هذه الميزة متاحة بين الأجهزة التي لديها اتصال ببعضها البعض ويجب تشغيل شاشة الجهاز الآخر.

١ على شاشة الإعدادات، اضغط على **الاتصالات** ← **Wi-Fi** واضغط على المفتاح لتنشيطه.

٢ حدد شبكة من قائمة شبكات Wi-Fi المكتشفة.

٣ اضغط على **طلب كلمة مرور**.

٤ اقبل طلب المشاركة على الجهاز الآخر.

يتم إدخال كلمة مرور Wi-Fi على جهازك وهو متصل بالشبكة.

## Wi-Fi مباشر

Wi-Fi مباشر يربط أجهزة مباشرة عبر شبكة Wi-Fi بدون الحاجة إلى نقطة وصول.

١ على شاشة الإعدادات، اضغط على **الاتصالات** ← **Wi-Fi** واضغط على المفتاح لتنشيطه.

٢ اضغط على **Wi-Fi مباشر**.

يتم سرد الأجهزة المكتشفة.

إذا كان الجهاز الذي تريد الاتصال به غير موجود في القائمة، فاطلب أن يقوم الجهاز بتشغيل خاصية Wi-Fi مباشر.

٣ حدد جهازاً للاتصال به.

سنتصل الأجهزة عندما تقبل الأجهزة الأخرى طلب اتصال Wi-Fi مباشر.

لإنهاء اتصال الجهاز، حدد الجهاز لقطع الاتصال به من القائمة.

## البلوتوث

استخدم البلوتوث لتبادل البيانات أو ملفات الوسائط مع أجهزة أخرى بدعم البلوتوث.

### ⚠ احتياطات استخدام البلوتوث

- شركة سامسونج غير مسؤولة عن فقد البيانات المرسلة أو المستقبلية عبر خاصية البلوتوث.
- تأكد دائماً من مشاركة البيانات واستقبالها باستخدام الأجهزة المؤمنة بشكل موثوق منه وبشكل صحيح. في حالة وجود عوائق بين الأجهزة، قد يتم تقليل مسافة التشغيل.
- بعض الأجهزة، خصوصاً التي لم يتم اختبارها أو اعتمادها من شركة Bluetooth SIG، قد لا تكون متوافقة مع جهازك.
- لا تستخدم خاصية البلوتوث لأغراض غير قانونية (على سبيل المثال، الاستيلاء على نسخ من الملفات أو الاتصالات التي يتم إجراؤها بطرق غير شرعية لأغراض تجارية). سامسونج غير مسؤولة عن تكرار الاستخدام غير القانوني لخاصية البلوتوث.

## الاقتران بأجهزة بلوتوث أخرى

١ على شاشة الإعدادات، اضغط على **الاتصالات** ← **البلوتوث** واضغط على المفتاح لتنشيطه.

سيتم سرد الأجهزة المكتشفة.

٢ حدد جهازاً للإقتران به.

إذا كان الجهاز الذي تريد الإقتران به غير موجود في القائمة، فقم بتعيين الجهاز للدخول في وضع الإقتران عبر البلوتوث.

راجع دليل المستخدم الخاص بالجهاز الآخر.

يكون جهازك مرئى للأجهزة الأخرى أثناء فتح شاشة ضبط البلوتوث. 

- ٣ اقبل طلب الاتصال عبر البلوتوث على جهازك للتأكيد.  
ستتصل الأجهزة عندما تقبل الأجهزة الأخرى طلب البلوتوث للاتصال.  
لإلغاء إقران الأجهزة، اضغط على  بجانب اسم الجهاز لإلغاء إقرانه واضغط على **الغاء الإقتران**.

## إرسال واستقبال البيانات

تدعم العديد من التطبيقات نقل البيانات عبر البلوتوث. يمكنك مشاركة البيانات، مثل الأسماء أو ملفات الوسائط، مع أجهزة البلوتوث الأخرى. الإجراءات التالية مثال لإرسال صورة إلى جهاز آخر.

- ١ في تطبيق الاستوديو، حدد صورة.
- ٢ اضغط على  ← **البلوتوث** وحدد جهازًا لإرسال الصورة له.
- إذا كان الجهاز الذي تريد الإقران به غير موجود في القائمة، فاطلب أن يقوم الجهاز بتشغيل خيار الرؤية.
- ٣ اقبل طلب الاتصال بالبلوتوث على الجهاز الآخر.

## NFC وعمليات الدفع بدون اتصال

يتيح لك جهازك إمكانية القراءة بالقرب من علامات تبويب اتصالات الحقل (NFC) التي تحتوي على معلومات حول المنتجات. يمكنك أيضًا استخدام هذه الخاصية للقيام بالدفع وشراء تذاكر النقل أو الأحداث بعد تنزيل التطبيقات المطلوبة.

 يحتوي الجهاز على هوائي NFC مدمج. تعامل مع الجهاز بعناية لكي تتجنب إتلاف هوائي NFC.

## قراءة معلومات من علامات NFC

استخدم ميزة NFC لقراءة معلومات المنتج من علامات NFC.

- ١ على شاشة الإعدادات، اضغط على **الاتصالات** ثم اضغط على مفتاح **NFC وعمليات الدفع بدون اتصال** لتنشيطه.

٢ ضع منطقة هوائي NFC على الجزء الخلفي من جهازك بالقرب من علامة NFC. تظهر المعلومات الموجودة على علامة التويب.

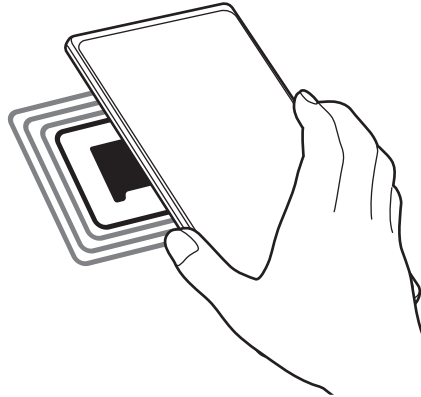

تأكد أن شاشة الجهاز مفتوحة غير مقفلة. وإلا فلن يقرأ الجهاز علامات NFC أو تلقي بيانات. 

## القيام بالسداد بواسطة الخاصية NFC

قبل أن تتمكن من استخدام خاصية NFC لتنفيذ عمليات الدفع، يجب عليك التسجيل في خدمة الدفع عبر الهاتف المحمول. للتسجيل أو الحصول على مزيد من المعلومات حول الخدمة، اتصل بمزود الخدمة.

١ على شاشة الإعدادات، اضغط على الاتصالات ثم اضغط على مفتاح NFC وعمليات الدفع بدون اتصال لتنشيطه.

٢ المس منطقة هوائي NFC في الجزء الخلفي من جهازك عند قارئ بطاقة NFC.

لضبط تطبيق السداد الافتراضي، افتح شاشة الإعدادات واضغط على الاتصالات ← NFC وعمليات الدفع بدون اتصال ← عمليات الدفع بدون اتصال ← الدفع ثم حدد تطبيقاً.

- قائمة خدمات الدفع قد لا تتضمن جميع تطبيقات الدفع المتاحة. 
- إذا قمت بتحديث تطبيق الدفع أو تثبيت تطبيق جديد، فقد لا تعمل خدمات الدفع التي استخدمتها من قبل بشكل صحيح. إذا كانت هذه هي الحالة، على شاشة الإعدادات، اضغط على الاتصالات ← NFC وعمليات الدفع بدون اتصال ← عمليات الدفع بدون اتصال ← الدفع أو أخرى، ثم حدد تطبيقاً آخر بدلاً من التطبيق المحدث أو المثبت حديثاً. أو قم بإلغاء تحديد التطبيق المحدد.

## موفر البيانات

قلل من استخدام البيانات عبر منع بعض التطبيقات قيد التشغيل في الخلفية من إرسال البيانات أو استقبالها. على شاشة الإعدادات، اضغط على الاتصالات ← استخدام البيانات ← موفر البيانات ثم اضغط على المفتاح لتنشيطها. عند تنشيط ميزة توفير البيانات، ستظهر أيقونة  على شريط الحالة.

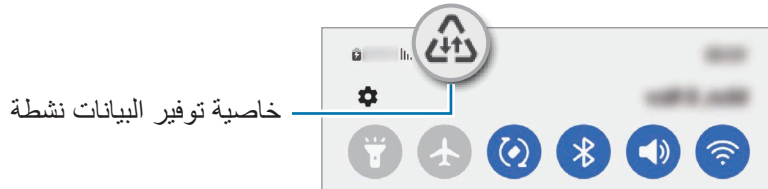

لتحديد تطبيقات لاستخدام البيانات بدون قيود، اضغط على مسموح باستخدام بيانات عند تشغيل موفر البيانات وحدد التطبيقات. 

## تطبيقات بيانات الهاتف المحمول فقط

حدد التطبيقات التي ترغب أن تستخدم بيانات شبكة المحمول دائماً حتى عندما يكون جهازك متصلاً بشبكة Wi-Fi. على سبيل المثال، يمكنك ضبط الجهاز على استخدام بيانات شبكة المحمول فقط للتطبيقات التي تريد الاحتفاظ بها آمنة أو تطبيقات البث التي يمكن أن ينقطع اتصالها. حتى إذا لم تلغي تنشيط ميزة Wi-Fi سيتم تشغيل التطبيقات باستخدام بيانات شبكة المحمول. على شاشة الإعدادات، اضغط على الاتصالات ← استخدام البيانات ← تطبيقات بيانات الهاتف المحمول فقط، واضغط على المفاتيح بجوار التطبيقات التي تريدها.

سيتم تحميلك بنفقات إضافية عند استخدام هذه الخاصية. 

## نقطة اتصال الهواتف المحمولة

استخدم جهازك كنقطة اتصال الهواتف المحمولة لمشاركة اتصال بيانات المحمول الخاصة بالجهاز مع أجهزة أخرى.

١ على شاشة الإعدادات اضغط على الاتصالات ← نقطة اتصال الهواتف المحمولة والتقييد ← نقطة اتصال الهواتف المحمولة.

٢ اضغط على المفتاح لتنشيطه.

يظهر الرمز  على شريط الحالة.

يمكنك تغيير مستوى الأمان وكلمة المرور عبر الضغط على إعداد.



- ٣ في شاشة الجهاز الآخر، ابحث عن جهازك وحدده من قائمة شبكات Wi-Fi. أو، اضغط على **QR code** في شاشة نقطة اتصال الهواتف المحمولة وامسح رمز QR من خلال الجهاز الآخر.
- إذا لم يعثر على نقطة اتصال الهواتف المحمولة، فاضغط على جهازك إعداد ضبط النطاق إلى ٤, ٢ جيجاهرتز، واضغط على متقدم، ثم اضغط على مفتاح شبكة مخفية لإيقاف تنشيطها.
  - إذا نشطت ميزة نقطة اتصال تلقائية، فسيمكنك مشاركة اتصال بيانات جهازك المحمول مع الأجهزة الأخرى المسجل الدخول إليها من Samsung account.

## المزيد من ضبط الاتصال

قم بتخصيص الضبط للتحكم في ميزات الاتصال الأخرى.

على شاشة الإعدادات، اضغط على الاتصالات ← المزيد من ضبط الاتصال

- **المسح بحثاً عن أجهزة قريبة:** تعيين الجهاز للبحث عن الأجهزة القريبة للاتصال معها.
- **الطباعة:** تهيئة الضبط للأدوات المساعدة للطباعة المثبتة على الجهاز. يمكنك البحث عن الطابعات المتاحة أو إضافة طابعة يدويًا لطباعة الملفات. راجع **الطباعة** للحصول على المزيد من المعلومات.
- **VPN:** إعداد الشبكات الافتراضية الخاصة (VPN) على جهازك للاتصال بالشبكة الخاصة بمدرسة أو شركة.
- **DNS الخاص:** ضبط الجهاز على استخدام DNS الخاص المعزز أمنياً.
- **إيثرنت:** عند توصيل مهابئ إيثرنت، يمكنك استخدام الشبكة السلكية وتهيئة إعدادات الشبكة.

## الطباعة

تهيئة الضبط للأدوات المساعدة للطباعة المثبتة على الجهاز. يمكنك توصيل الجهاز بطابعة عبر شبكة Wi-Fi أو Wi-Fi مباشر، واطبع الصور أو المستندات.

قد لا تكون بعض الطابعات متوافقة مع الجهاز.

## إضافة المكونات الإضافية للطباعة

أضف المكونات الإضافية للطابعات التي تريد توصيل الجهاز بها.

- ١ على شاشة الإعدادات، اضغط على الاتصالات ← المزيد من ضبط الاتصال ← الطباعة ← تنزيل مكون إضافي.
  - ٢ حدد مكوناً إضافياً للطابعة وقم بتثبيته.
  - ٣ حدد المكون الإضافي للطابعة المثبت.
- سوف يبحث الجهاز تلقائياً عن الطابعات المتصلة بنفس شبكة Wi-Fi المتصل بها جهازك.

٤ حدد طباعة لإضافتها.

إضافة طباعات يدويًا، اضغط على  ← إضافة طباعة.

## محتوى الطباعة

أثناء عرض المحتوى، مثل الصور أو المستندات، انتقل إلى قائمة الخيارات، واضغط على طباعة ← ▼ ← جميع الطابعات...، ثم حدد طباعة.

قد تختلف أساليب الطباعة بحسب نوع المحتوى. 

## الأصوات والاهتزاز

### الخيارات

قم بتغيير الضبط للأصوات المختلفة الموجودة في الجهاز.  
على شاشة الإعدادات، اضغط على الأصوات والاهتزاز.

- وضع الصوت: اضبط الجهاز لكي تستخدم وضع الصوت أو وضع الاهتزاز أو الوضع الصامت.
  - الاهتزاز أثناء الرنين: اضبط الجهاز بحيث يهتز ويشغل نغمة رنين للمكالمات الواردة.
  - كتم الصوت مؤقتاً: ضبط الجهاز على استخدام الوضع الصامت لفترة معينة.
  - نغمة الرنين: لتغيير نغمة الرنين المكاملة.
  - صوت الإشعار: تغيير صوت الإشعارات.
  - صوت النظام: تغيير الصوت الذي يستخدم في إجراءات معينة، مثل شحن الجهاز.
  - درجة الصوت: تعديل مستوى صوت الجهاز.
  - نمط الاهتزاز أثناء الاتصال: تغيير نمط اهتزاز المكاملة.
  - نمط الاهتزاز أثناء الإشعار: تغيير نمط اهتزاز الإشعار.
  - حساسية الاهتزاز: اضبط قوة إشعار الاهتزاز.
  - التحكم بالاهتزاز/صوت النظام: اضبط الجهاز على إصدار صوت أو اهتزاز عند تنفيذ الإجراءات، مثل التحكم في شاشة اللمس.
  - جودة الصوت وتأثيراته: ضبط جودة صوت الجهاز ومؤثراته. راجع جودة الصوت وتأثيراته للحصول على المزيد من المعلومات.
  - صوت تطبيق منفصل: ضبط الجهاز على تشغيل صوت وسائط من تطبيق معين بشكل منفصل على الجهاز الصوت الآخر. راجع صوت تطبيق منفصل للحصول على المزيد من المعلومات.
- قد لا تتوفر بعض الميزات حسب الطراز. 

## جودة الصوت وتأثيراته

ضبط جودة صوت الجهاز وتأثيراته.

على شاشة الإعدادات، اضغط على الأصوات والاهتزاز ← جودة الصوت وتأثيراته.

- **Dolby Atmos**: حدد وضع الصوت المحيط الأمثل لأنواع مختلفة من الصوت، مثل الأفلام والموسيقى والصوت. باستخدام Dolby Atmos، يمكنك الاستمتاع بأصوات الأفلام التي تتدفق من حولك.
  - **Dolby Atmos للألعاب**: اختبر أثناء اللعب صوت Dolby Atmos المحسن للألعاب.
  - **المعادل**: حدد خيارًا لنوع موسيقي معين وتمتع بالصوت المحسن.
  - **محسن مقاييس UHQ**: عزز من دقة الصوت للموسيقى والفيديوهات عند استخدام سماعات سلكية.
  - **تكيف الصوت**: اضبط الصوت الأفضل لك.
- حسب الطراز، ينبغي توصيل سماعة لاستخدام بعض الميزات. 

## صوت تطبيق منفصل

ضبط الجهاز بحيث يمكنه تشغيل صوت الوسائط من تطبيق محدد على سماعة الرأس أو مكبر الصوت البلوتوث المتصل. فعلى سبيل المثال، يمكنك الاستماع إلى تطبيق التنقل عبر مكبر الصوت بجهازك مع الاستماع إلى ما يتم تشغيله بتطبيق الموسيقى عبر مكبر صوت السيارة المزود بتقنية بلوتوث.

- ١ على شاشة الإعدادات، اضغط على الأصوات والاهتزاز ← صوت تطبيق منفصل واضغط على المفتاح لتنشيطه.
- ٢ حدد أحد التطبيقات لتشغيل أصوات الوسائط بشكل منفصل واضغط على مفتاح الرجوع.
- ٣ حدد جهازًا لتشغيل صوت وسائط التطبيق المحدد.

## الإشعارات

تغيير ضبط الإشعارات.

على شاشة الإعدادات، اضغط على الإشعارات.

- **نمط الإشعار المنبثق:** حدد نمط إشعار منبثق وغير الإعدادات.
- **تم الإرسال حديثاً:** عرض التطبيقات التي تلقت إشعارات حديثاً وتغيير إعدادات الإشعار. لتخصيص إعدادات الإشعارات لمزيد من التطبيقات، اضغط على المزيد ← ▼ ← الكل وحدد تطبيق من قائمة التطبيقات.
- **عدم الإزعاج:** اضبط الجهاز لكتم جميع الأصوات باستثناء الاستثناءات المسموح بها.
- **الضبط المتقدم:** قم بضبط الإعدادات المتقدمة للإشعارات.

## الشاشة

### الخيارات

قم بتغيير إعدادات العرض وإعدادات شاشة الصفحة الرئيسية.

على شاشة الإعدادات، اضغط على الشاشة.

- **فاتح / داكن:** تنشيط الوضع الداكن أو إلغاء تنشيطه.
- **ضبط الوضع الداكن:** قلل إجهاد العين من خلال تطبيق السمة الداكنة عند استخدام الجهاز ليلاً أو في مكان مظلم. يمكنك تعيين جدول زمني لتطبيق الوضع الداكن.
-  قد لا تطبق السمة الداكنة في بعض التطبيقات.
- **السطوع:** ضبط سطوع الشاشة.
- **السطوع التكيفي:** اضبط الجهاز ليحتفظ بتعديلات السطوع الخاصة بك وتطبيقها تلقائياً في حالات الإضاءة المشابهة.
- **سطوع إضافي:** تعيين الشاشة على أن تكون أكثر سطوعاً من الحد الأقصى للسطوع. تتوفر هذه الميزة عندما تقوم بإلغاء تنشيط ميزة السطوع التكيفي.
- **سلاسة الحركة:** تغيير معدل تحديث الشاشة. عند تعيين معدل تحديث عالٍ، ستنجح الشاشة التمرير بسلاسة أكبر. راجع سلاسة الحركة للحصول على المزيد من المعلومات.
- **درع لراحة العينين:** تقليل إجهاد العين عن طريق الحد من كمية الضوء الأزرق المنبعث من الشاشة. يمكنك تعيين جدول زمني لتطبيق هذه الميزة.
- **وضع الشاشة:** تغيير وضع الشاشة لتعديل لون وتباين الشاشة. راجع تغيير وضع الشاشة أو ضبط لون الشاشة للحصول على المزيد من المعلومات.

- **حجم الخط ونمطه:** تغيير حجم الخط والنمط.
  - **تكبير الشاشة وتصغيرها:** إظهار العناصر على الشاشة بحجم أكبر أو أصغر.
  - **دقة الشاشة:** قم بتغيير دقة الشاشة. درجات الدقة الأعلى تجعل الشاشة أكثر سطوعًا، لكنها تستهلك قدرًا أكبر من طاقة البطارية. قد تغلق بعض التطبيقات قيد التشغيل حاليًا عند تغيير الدقة.
  - **تطبيقات ملء الشاشة:** حدد التطبيقات التي ترغب في استخدامها بأبعاد الشاشة بكاملها.
  - **زمن توقف الشاشة:** حدد طول الفترة الزمنية التي ينتظرها الجهاز قبل إيقاف تشغيل الضوء الخلفي للشاشة.
  - **الوضع السهل:** للانتقال إلى الوضع السهل لعرض رموز أكبر وتطبيق تخطيط أبسط على شاشة الصفحة الرئيسية.
  - **لوحات جانبية:** لتغيير ضبط اللوحة الجانبية.
  - **شريط التنقل:** غير ضبط شريط التنقل. راجع **شريط التنقل (المفاتيح المرنة)** للحصول على المزيد من المعلومات.
  - **الحماية من اللمس العرضي:** تعيين الجهاز على منع الشاشة من تلقي اللمسات عندما يكون في مكان مظلم، مثل الجيب أو الحقيبة.
  - **حساسية اللمس:** زيادة حساسية لمس الشاشة للاستخدام مع واقيات الشاشة.
  - **إظهار معلومات الشحن:** ضبط الجهاز على عرض معلومات الشحن، مثل نسبة البطارية المتبقية عند إيقاف تشغيل الشاشة.
  - **حافظة الشاشة:** اضبط الجهاز على تشغيل واقي الشاشة عند شحن الجهاز.
- قد لا تتوفر بعض الميزات حسب الطراز. 

## سلسلة الحركة

معدل التحديث هو عدد المرات التي يتم فيها تحديث الشاشة كل ثانية. استخدم معدل تحديث مرتفع لمنع الشاشة من الارتعاش عند التبديل بين الشاشات. ستنجح الشاشة التمرير بسلسلة أكبر. عند تحديد معدل تحديث قياسي، يمكنك استخدام البطارية لفترة أطول.

١ على شاشة الإعدادات، اضغط على **الشاشة** ← **سلسلة الحركة**.

٢ حدد معدل تحديث.

- **تكيفي:** احصل على رسوم متحركة وتمرير أكثر سلسلة عن طريق ضبط معدل تحديث الشاشة تلقائيًا حتى ١٢٠ هرتز.
- **قياسي:** استخدم معدل تحديث قياسي في الظروف العادية للحفاظ على طاقة البطارية.

## تغيير وضع الشاشة أو ضبط لون الشاشة

تغيير وضع الشاشة أو ضبط لون الشاشة حسب تفضيلاتك.

### تغيير وضع الشاشة

على شاشة الإعدادات، اضغط على **الشاشة** ← **وضع الشاشة** ثم حدد الوضع الذي تريده.

- **زاهية:** لتحسين نطاق ألوان الشاشة وتشبعها ووضوحها. يمكنك أيضاً ضبط توازن لون العرض من خلال قيمة اللون.
- **طبيعية:** ضبط الشاشة على درجة لون طبيعية.
- يمكنك ضبط لون الشاشة فقط في وضع **زاهية**. 
- قد لا يكون وضع **زاهية** متوافقاً مع تطبيقات من جهة خارجية.

### تحسين توازن ألوان الشاشة بالكامل

يمكن تحسين ألوان الشاشة بضبط درجاتها وفق ما تفضله.

على شاشة الإعدادات، اضغط على **الشاشة** ← **وضع الشاشة** ← **زاهية** واضبط شريط ضبط اللون ضمن **توازن الأبيض**. عندما تسحب شريط ضبط اللون تجاه بارد، ستزيد درجة اللون الأزرق. وعندما تسحب الشريط تجاه دافئ، ستزيد درجة اللون الأحمر.



### ضبط درجة الشاشة حسب قيمة اللون

يمكن زيادة أو خفض درجات بعض الألوان بضبط قيمة الأحمر أو الأخضر أو الأزرق بشكل فردي.

- 1 على شاشة الإعدادات، اضغط على **الشاشة** ← **وضع الشاشة** ← **زاهية**.
- 2 اضغط على **الضبط المتقدم**.
- 3 اضبط شريط اللون **R** (الأحمر)، **G** (الأخضر)، أو **B** (الأزرق) وفق تفضيلاتك. سيتم ضبط درجة الشاشة.

## الخلفية والنمط

تغيير ضبط خلفية شاشة الصفحة الرئيسية والشاشة القفل.  
على شاشة الإعدادات، اضغط على **الخلفية والنمط**.

## السمات

ضع سمات عديدة على الجهاز لتغيير العناصر المرئية لشاشة الصفحة الرئيسية، والشاشة المقفلة، والرموز.  
على شاشة الإعدادات، اضغط على **السمات**.

## الشاشة الرئيسية

تهيئة إعدادات شاشة الصفحة الرئيسية، مثل تخطيط الشاشة.  
على شاشة الإعدادات، اضغط على **الشاشة الرئيسية**.

## شاشة القفل

### الخيارات

- قم بتغيير الضبط للشاشة المقفلة.
- على شاشة الإعدادات، اضغط على **شاشة القفل**.
- **نوع قفل الشاشة**: قم بتغيير طريقة قفل الشاشة.
- **Smart Lock**: تعيين الجهاز لفتح القفل عند اكتشاف أجهزة أو مواقع موثوقة. راجع **Smart Lock** للحصول على المزيد من المعلومات.
- **ضبط القفل الآمن**: تغيير ضبط قفل الشاشة لطريقة القفل المحددة.
- **Always On Display**: ضبط الجهاز لعرض المعلومات بينما الشاشة مقفلة. راجع **Always On Display** للحصول على المزيد من المعلومات.
- **خدمات الخلفية**: ضبط الجهاز لاستخدام خدمات خلفية الشاشة مثل شاشة القفل الديناميكية.
- **نمط الساعة**: تغيير نوع الساعة ولونها على الشاشة المقفلة.

- ساعة التجوال: تغيير الساعة لإظهار كل من التوقيت الزمني المحلي وتوقيت الوطن على الشاشة المقفلة عند التجوال.
- التطبيقات المصغرة: تغيير ضبط العناصر المعروضة على الشاشة المقفلة.
- معلومات حول جهة الاتصال: اضبط الجهاز لعرض معلومات التواصل مثل بريدك الإلكتروني على الشاشة المقفلة.
- الإشعارات: ضبط كيفية عرض الإشعارات على الشاشة المقفلة.
- الاختصارات: حدد تطبيقات لعرض اختصارات لها على الشاشة المقفلة.
- حول شاشة القفل: عرض إصدار شاشة القفل والمعلومات القانونية.
- قد لا تتوفر بعض الميزات حسب مزود الخدمة أو الطراز.
- قد تختلف الخيارات المتاحة التالية وذلك حسب طريقة قفل الشاشة المحددة.



## Smart Lock

- يمكنك تعيين الجهاز لفتح قفله وأن يظل مفتوحًا عند اكتشاف أجهزة أو مواقع موثوقة.
- على سبيل المثال، إذا قمت بتعيين منزل كموقع موثوق به، عندما تصل إلى المنزل سوف يكتشف جهازك الموقع ويفتح قفله تلقائياً.
- على شاشة الإعدادات، اضغط على **شاشة القفل** ← **Smart Lock** واتبع الإرشادات على الشاشة لإكمال الإعداد.
- ستكون هذه الميزة متاحة للاستخدام بعد تعيينك لطريقة قفل للشاشة.
  - إذا لم تستخدم جهازك لمدة أربع ساعات أو عند تشغيل الجهاز، يجب عليك إلغاء قفل الشاشة باستخدام النمط أو رمز PIN أو كلمة المرور التي قمت بتعيينها.



## Always On Display

- يمكنك عرض معلومات، مثل الساعة أو التقويم، أو التحكم في تشغيل الموسيقى على الشاشة أثناء إيقاف تشغيلها.
- يمكنك أيضاً التحقق من الإشعارات، مثل الرسائل الجديدة أو المكالمات الفائتة.
- تم ضبط العرض الدائم للشاشة على الظهور فقط عند الضغط على الشاشة. لتغيير الإعدادات لجعلها تظهر بشكل مستمر، أو خلال فترة زمنية محددة، أو عند تلقي الإشعارات، على شاشة الإعدادات، اضغط على **شاشة القفل** ← **Always On Display**، ثم حدد الوضع الذي تريده.
- قد يتغير سطوع العرض الدائم للشاشة تلقائياً تبعاً لظروف الإضاءة.





## فتح الإشعارات على العرض الدائم للشاشة

عندما تتلقى رسالة أو مكالمة فائتة أو إشعارات التطبيقات، فإن رموز الإشعارات ستظهر على العرض الدائم للشاشة. اضغط مرتين على رمز الإشعار لعرض الإشعار.

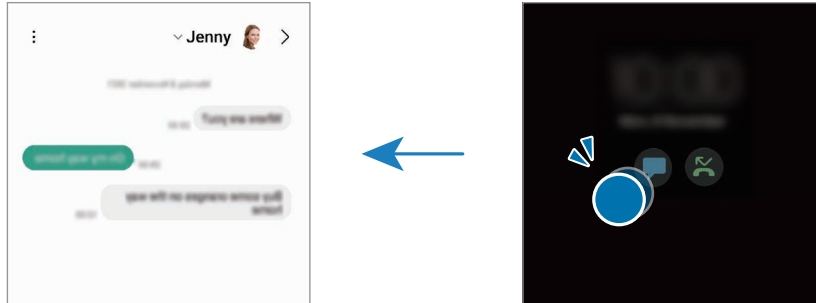

في حالة قفل الشاشة، يتعين عليك إلغاء قفلها لعرض الإشعارات. 

## إلغاء تنشيط ميزة العرض الدائم للشاشة

افتح لوحة الإشعار، واسحب للأسفل ثم اضغط على  (Always On Display) لتنشيطه. إذا لم تتمكن من العثور على  (Always On Display) في اللوحة السريعة، فاضغط على  واسحب المفتاح لإضافته.

كبدل، على شاشة الإعدادات، اضغط على شاشة القفل، ثم اضغط على مفتاح Always On Display لإلغاء تنشيطها.

## المقاييس الحيوية والحماية

### الخيارات

قم بتغيير الضبط لتأمين الجهاز.

على شاشة الإعدادات، اضغط على المقاييس الحيوية والحماية.

- التعرف على الوجه: اضبط الجهاز لإلغاء قفل الشاشة بالتعرف على وجهك. راجع التعرف على الوجه للحصول على المزيد من المعلومات.
- بصمات الأصابع: تسجيل بصمات أصابعك لإلغاء قفل الشاشة. راجع التعرف على بصمة الإصبع للحصول على المزيد من المعلومات.
- ضبط مزيد من المقاييس الحيوية: تغيير إعدادات بيانات المقاييس الحيوية. يمكنك أيضًا عرض إصدار تصحيح أمان القياسات الحيوية والتحقق من وجود تحديثات.
- Google Play للحماية: تعيين الجهاز للتحقق من التطبيقات والسلوكيات الضارة والتحذير بشأن البرمجيات الخبيثة المحتملة وإزالتها.
- تحديث أمني: عرض إصدار برنامج جهازك والتحقق من وجود تحديثات.

- **البحث عن هاتفي المحمول:** قم بتنشيط أو إلغاء تنشيط خاصية "البحث عن هاتفي المحمول". يمكنك الوصول إلى موقع الويب الخاص بخدمة "البحث عن هاتفي المحمول" ([findmymobile.samsung.com](http://findmymobile.samsung.com)) لتتبع جهازك المفقود أو المسروق.
  - **Samsung Pass:** تحقق من هويتك بسهولة وأمان من خلال بيانات المقاييس الحيوية. راجع **Samsung Pass** للحصول على المزيد من المعلومات.
  - **المجلد الآمن:** لإنشاء مجلد آمن لحماية المحتوى الخاص والتطبيقات من الآخرين. راجع **المجلد الآمن** للحصول على المزيد من المعلومات.
  - **شبكة Wi-Fi الآمنة:** ضبط الجهاز على حماية بياناتك أثناء استخدام شبكات Wi-Fi غير مؤمنة. راجع **شبكة Wi-Fi الآمنة** للحصول على المزيد من المعلومات.
  - **Private Share:** شارك الملفات مع الآخرين بأمان باستخدام تقنية blockchain.
  - **Samsung Blockchain Keystore:** أدر مفاتيح البلوك تشين الخاصة بك في أمان.
  - **تثبيت التطبيقات غير المعروفة:** ضبط الجهاز للسماح بتثبيت تطبيقات من مصادر مجهولة.
  - **ضبط آخر للحماية:** قم بتهيئة إعدادات الأمان الإضافية.
- قد لا تتوفر بعض الميزات حسب مزود الخدمة أو الطراز. 

## التعرف على الوجه

- يمكنك ضبط الجهاز لإلغاء قفل الشاشة بالتعرف على وجهك.
- إذا كنت تستخدم وجهك كطريقة لقفل الشاشة، فلن تتمكن من استخدام وجهك لإلغاء قفل الشاشة أول مرة بعد تشغيل الجهاز. لاستخدام الجهاز، يجب عليك إلغاء قفل الشاشة باستخدام النمط، أو رمز PIN، أو كلمة المرور التي قمت بتعيينها عند تسجيل الوجه. كن حذرًا حتى لا تنسى النمط أو رمز PIN أو كلمة مرورك.
  - إذا قمت بتغيير طريقة قفل الشاشة إلى السحب أو بلا، والتي ليست آمنة، ستحذف جميع بيانات مقاييسك الحيوية.

## ⚠ احتياطات بشأن استخدام ميزة التعرف على الوجه

- قبل استخدام التعرف على الوجه لإلغاء قفل جهازك، تذكر التدابير الوقائية التالية.
- يمكن إزالة قفل جهازك عن طريق أحد الأشخاص أو الأشياء التي تبدو كصورتك.
  - التعرف على الوجه أقل أمانًا من النمط أو رمز PIN أو كلمة المرور.

## للتعرف على الوجه بطريقة أفضل

ينبغي عليك أن تأخذ ما يلي في الاعتبار عند استخدام التعرف على الوجه:

- عليك مراعاة الظروف الموجودة عند التسجيل، مثل ارتداء نظارة أو قبعة أو قناع أو وجود لحية أو ماكياج ثقيل
- تأكد من أنك في منطقة مضاءة جيداً وأن عدسة الكاميرا نظيفة عند التسجيل
- تأكد من أن صورتك ليست ضبابية للحصول على نتائج مطابقة أفضل

## تسجيل وجهك

من أجل تسجيل أفضل للوجه، قم بتسجيل وجهك في مكان داخلي وبعيداً عن ضوء الشمس المباشر.

- 1 على شاشة الإعدادات، اضغط على المقاييس الحيوية والحماية ← التعرف على الوجه.
  - 2 اقرأ الإرشادات التي تظهر على الشاشة واضغط على متابعة.
  - 3 قم بتعيين طريقة لقفل الشاشة.
  - 4 ضع وجهك داخل الإطار المعروض على الشاشة.  
تقوم الكاميرا بمسح وجهك.
- في حالة عدم عمل فتح قفل الشاشة باستخدام وجهك على نحو جيد، اضغط على إزالة بيانات الوجه لإزالة وجهك المسجل وتسجيل وجهك مرة أخرى.
  - لتحسين التعرف على الوجه، اضغط على إضافة مظهر بديل لتحسين عملية التعرف وإضافة مظهر بديل.



## يمكنك إلغاء قفل الشاشة باستخدام وجهك

يمكنك إلغاء قفل الشاشة بالوجه بدلاً من استخدام النمط أو رمز PIN أو كلمة مرور.

- 1 على شاشة الإعدادات، اضغط على المقاييس الحيوية والحماية ← التعرف على الوجه.
  - 2 قم بفتح قفل الشاشة باستخدام طريقة فتح قفل الشاشة المعينة مسبقاً.
  - 3 اضغط على مفتاح إلغاء القفل بواسطة الوجه لتنشيطه.
  - 4 في الشاشة المقفلة، انظر إلى الشاشة.
- عند التعرف على وجهك، يمكنك إلغاء قفل الشاشة دون استخدام أية طريقة أخرى لقفل الشاشة. في حالة عدم التعرف على وجهك، استخدم طريقة قفل الشاشة الحالية.

## حذف بيانات الوجه المسجل

يمكنك حذف بيانات الوجه التي قمت بتسجيلها.

- ١ على شاشة الإعدادات، اضغط على **المقاييس الحيوية والحماية** ← **التعرف على الوجه**.
  - ٢ قم بفتح قفل الشاشة باستخدام طريقة فتح قفل الشاشة المعينة مسبقاً.
  - ٣ اضغط على **إزالة بيانات الوجه** ← **إزالة**.
- بمجرد حذف الوجه المسجل، يتم إلغاء تنشيط كل الميزات المرتبطة بها أيضاً.

## التعرف على بصمة الإصبع

لكي تعمل وظيفة التعرف على بصمات الأصابع، يلزم تسجيل بصمات الأصابع وتخزينها في جهازك.

-  قد لا تتوفر هذه الميزة حسب مزود الخدمة أو الطراز.
- تستخدم خاصية التعرف على بصمة الإصبع الخصائص الفريدة لكل بصمة إصبع لتحسين مستوى سلامة الجهاز. احتمالية تعرض مستشعر بصمة الإصبع للارتباك في حالة وجود بصمتين مختلفتين يعد أمرًا صعبًا للغاية. في حين، في حالات نادرة تكون فيها بصمات الأصابع المنفصلة متشابهة جدًا قد يتعرف المستشعر عليها باعتبارها متطابقة.
- يمكن أن تؤثر طبقة الحماية السميكة على الأداء. إذا كنت تستخدم واقي للشاشة، فتأكد من أنه متوافق مع مستشعر بصمة الإصبع على الشاشة. (مثل واقيات الشاشة التي تباعها سامسونج)
- إذا كنت تستخدم بصمة الإصبع كطريقة لفتح الشاشة، فلن تتمكن من استخدام بصمة الإصبع لإلغاء قفل الشاشة أول مرة بعد تشغيل الجهاز. لاستخدام الجهاز، يجب عليك إلغاء قفل الشاشة باستخدام النمط، أو رمز PIN، أو كلمة المرور التي قمت بتعيينها عند تسجيل بصمة الإصبع. كن حذرًا حتى لا تنسى النمط أو رمز PIN أو كلمة مرورك.
- في حالة عدم التعرف على بصمة إصبعك، قم بإلغاء قفل الجهاز باستخدام النمط أو رمز PIN أو كلمة المرور التي قمت بتعيينها عند تسجيل بصمة الإصبع، ثم أعد تسجيل بصمات أصابعك. في حالة نسيان النمط أو رمز PIN أو كلمة مرورك، لن تتمكن من استخدام الجهاز ما لم تقم بإعادة تعيينه. شركة سامسونج غير مسؤولة عن أي مشاكل أو فقدان للبيانات يحدث بسبب رموز إلغاء القفل المنسية.
- إذا قمت بتغيير طريقة قفل الشاشة إلى **السحب** أو **بلا**، والتي ليست آمنة، ستحذف جميع بيانات مقاييسك الحيوية.

## للتعرف على بصمة الإصبع بطريقة أفضل

عندما تسمح بصمات أصابعك على الجهاز، احذر من الحالات التالية والتي قد تؤثر على أداء الخاصية:

- لا يتعرف الجهاز على بصمات الأصابع التي تكون معرضة للتجاعيد أو الشقوق.
- لا يتعرف الجهاز على بصمات الأصابع من الأصابع الصغيرة أو النحيفة.
- لتحسين مستوى أداء التعرف على البصمات، قم بتسجيل بصمات الأصابع الأكثر استخدامًا لتنفيذ مهام في الجهاز.
- يحتوي جهازك على مستشعر للتعرف على بصمة الإصبع مدمج في منتصف الجزء السفلي من الشاشة. تأكد أن وادي الشاشة أو شاشة اللمس في منطقة مستشعر التعرف على بصمة الإصبع غير مخدوشة أو تالفة بسبب أشياء معدنية، مثل العملات المعدنية، والمفاتيح، والقلائد.
- تأكد أن منطقة مستشعر التعرف على بصمة الإصبع في منتصف الجزء السفلي من الشاشة وكذلك أصابعك نظيفة وجافة.
- في حالة ثني إصبعك أو استخدام طرف الإصبع، فقد لا يتعرف الجهاز على بصمات الأصابع. اضغط على الشاشة بحيث تنتشر أناملك على السطح الواسع لمنطقة التعرف على بصمات الأصابع.

## تسجيل بصمات الأصابع

- ١ على شاشة الإعدادات، اضغط على المقاييس الحيوية والحماية ← بصمات الأصابع.
- ٢ اقرأ الإرشادات التي تظهر على الشاشة واضغط على متابعة.
- ٣ قم بتعيين طريقة لفتح الشاشة.
- ٤ ضع إصبعك على مستشعر التعرف على بصمة الإصبع. بعد اكتشاف الجهاز لإصبعك، ارفع إصبعك لأعلى وقم بوضعه على مستشعر التعرف على بصمة الإصبع مرة أخرى. كرر هذا الإجراء حتى يتم تسجيل بصمة الإصبع.

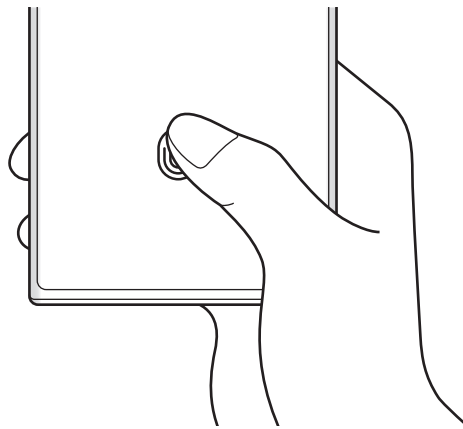

٥ عند الانتهاء من تسجيل بصمات أصابعك، اضغط على تم. يمكنك التحقق مما إذا كانت بصمات الأصابع مسجلة، بالضغط على التحقق من بصمات الأصابع المضافة.

### يمكنك إلغاء قفل الشاشة باستخدام بصمة الإصبع

يمكنك إلغاء قفل الشاشة ببصمة إصبعك بدلاً من استخدام نموذج أو رمز PIN أو كلمة مرور.

- ١ على شاشة الإعدادات، اضغط على المقاييس الحيوية والحماية ← بصمات الأصابع.
- ٢ قم بفتح قفل الشاشة باستخدام طريقة فتح قفل الشاشة المعينة مسبقاً.
- ٣ اضغط على مفتاح إلغاء القفل ببصمة الإصبع لتنشيطه.
- ٤ على شاشة القفل، ضع إصبعك على مستشعر التعرف على بصمة الإصبع ودع الجهاز يسمح ببصمة إصبعك.

### تغيير إعداد رمز التعرف على بصمة الإصبع

اضبط الجهاز على إظهار رمز التعرف على بصمة الإصبع أو إخفائه عند الضغط على الشاشة أثناء إيقاف تشغيل الشاشة.

- ١ على شاشة الإعدادات، اضغط على المقاييس الحيوية والحماية ← بصمات الأصابع.
- ٢ قم بفتح قفل الشاشة باستخدام طريقة فتح قفل الشاشة المعينة مسبقاً.
- ٣ اضغط على إظهار رمز عند إيقاف تشغيل الشاشة وحدد خيار.

### حذف بصمات الأصابع المسجلة

يمكنك حذف بصمات الأصابع المسجلة.

- ١ على شاشة الإعدادات، اضغط على المقاييس الحيوية والحماية ← بصمات الأصابع.
- ٢ قم بفتح قفل الشاشة باستخدام طريقة فتح قفل الشاشة المعينة مسبقاً.
- ٣ حدد بصمة إصبع لحذفها واضغط على إزالة.

## Samsung Pass

سجل بيانات قياساتك الحيوية في Samsung Pass و لتمكين التحقق من هويتك بسهولة عند استخدام الخدمات التي تتطلب معلومات تسجيل الدخول أو معلوماتك الشخصية.

- ميزة تسجيل الدخول إلى موقع الويب متاحة فقط لمواقع الويب التي تفتحها عن طريق تطبيق الإنترنت. قد لا تدعم بعض مواقع الويب هذه الميزة.
- بيانات القياسات الحيوية المسجلة والمعلومات الشخصية المحفوظة تُحفظ فقط على جهازك ولا يتم مزامنتها مع أجهزة أو خوادم أخرى.

## تسجيل Samsung Pass

قبل استخدام Samsung Pass، قم بتسجيل بيانات المقاييس الحيوية الخاصة بك على Samsung Pass. على شاشة الإعدادات، اضغط على المقاييس الحيوية والحماية ← Samsung Pass. اتبع الإرشادات التي تظهر على الشاشة لاستكمال الضبط.

## التحقق من كلمة مرور Samsung account

يمكنك استخدام بيانات مقاييسك الحيوية للتحقق من هويتك بدلاً من إدخال كلمة مرور Samsung account، على سبيل المثال عندما تقوم بشراء محتوى من Galaxy Store.

على شاشة Samsung Pass الرئيسية، اضغط على **الضبط** ← الحساب والمزامنة، ثم اضغط على مفتاح **التحقق** بواسطة Samsung Pass لتنشيطه.

## استخدام Samsung Pass في تسجيل الدخول إلى مواقع الويب

يمكنك استخدام Samsung Pass لتسجيل الدخول بسهولة إلى مواقع الويب التي تدعم التعبئة التلقائية للمعرفات وكلمات المرور.

١ في صفحة تسجيل الدخول في موقع الويب، أدخل معرف المستخدم وكلمة المرور ثم اضغط على مفتاح تسجيل الدخول إلى موقع الويب.

٢ عند ظهور إطار منبثق يسألك عما إذا كنت تريد حفظ معلومات تسجيل المعلومات، اختر **تسجيل الدخول إلى Samsung Pass** واضغط على **تذكر**.

## استخدام Samsung Pass لتسجيل الدخول إلى التطبيقات

يمكنك استخدام Samsung Pass لتسجيل الدخول بسهولة إلى التطبيقات التي تدعم التعبئة التلقائية للمعرفات وكلمات المرور.

١ في صفحة تسجيل الدخول في التطبيق، أدخل معرف المستخدم وكلمة المرور ثم اضغط على مفتاح تسجيل الدخول إلى التطبيق.

٢ عند ظهور إطار منبثق يسألك عما إذا كنت تريد حفظ معلومات تسجيل المعلومات، اضغط على **حفظ**.

## إدارة معلومات تسجيل الدخول

يمكنك عرض قائمة بمواقع الويب والتطبيقات التي أعددتها لاستخدام Samsung Pass ويمكنك إدارة معلومات تسجيل الدخول.

- ١ على شاشة Samsung Pass الرئيسية، اضغط على **التطبيقات أو مواقع الويب** وحدد موقع ويب أو تطبيق من القائمة.
  - ٢ اضغط على **تعديل** وقم بتعديل المعرف وكلمة المرور واسم موقع الويب أو التطبيق.
- لحذف معلومات تسجيل الدخول، اضغط على **حذف**.

## استخدام Samsung Pass مع مواقع الويب والتطبيقات

عند استخدام مواقع الويب أو التطبيقات التي تدعم Samsung Pass، يمكنك بسهولة تسجيل الدخول من خلال Samsung Pass.

- للاطلاع على قائمة المواقع والتطبيقات التي تدعم Samsung Pass، على الشاشة الرئيسية لـ Samsung Pass، اضغط على **الضبط** ← **الشركاء**. في حالة عدم وجود مواقع ويب أو تطبيقات تدعم Samsung Pass، لن يظهر الشركاء.
- قد تختلف مواقع الويب والتطبيقات المتاحة حسب مزود الخدمة أو الطراز.
  - لا تتحمل سامسونج المسؤولية عن أية خسائر أو مضايقات تنتج عن تسجيل الدخول إلى مواقع ويب أو تطبيقات من خلال Samsung Pass.

## إدخال بياناتك الشخصية تلقائيًا

يمكنك استخدام Samsung Pass بسهولة لإدخال معلوماتك الشخصية، مثل عنوانك أو معلومات بطاقة الدفع في التطبيقات التي تدعم الملء التلقائي.

- ١ على شاشة Samsung Pass الرئيسية، حدد خيار **معلومات خاصة**.
  - ٢ أدخل المعلومات واضغط على **حفظ**.
- يمكنك الآن استخدام بيانات المقاييس الحيوية التي سجلتها في Samsung Pass عند إدخال المعلومات الشخصية تلقائيًا في التطبيقات المدعومة.



## استخدام مفتاح رقمي مع Samsung Pass

سجل المفتاح الرقمي لسيارتك على هاتفك الذكي حتى تتمكن من فتح باب السيارة أو قفله وبدء تشغيل السيارة.

ابدأ بتسجيل مفتاح رقمي عن طريق تثبيت تطبيق المفتاح الرقمي لسيارتك أو استخدام رسالة الدليل، مثل رسالة بريد إلكتروني أو رسالة نصية، التي يتم إرسالها من قبل الشركة المصنعة لسيارتك. ثم اتبع التعليمات التي تظهر على الشاشة على شاشة التنقل في سيارتك وشاشة Samsung Pass بهاتفك الذكي لإكمال التسجيل.

- قد لا تتوفر هذه الميزة حسب منطقتك. 
- لاستخدام هذه الميزة، يجب أن تدعم السيارة وظيفة المفتاح الرقمي. تحقق مع الشركة المصنعة لسيارتك للحصول على دعم المفتاح الرقمي.
- يُحفظ المفتاح الرقمي المسجل على هاتفك الذكي فقط، وفي حالة استبدال الهاتف الذكي، يجب تسجيل المفتاح الرقمي مرة أخرى.

## استخدام مفتاح رقمي مع ميزة NFC

المس منطقة هوائي NFC في الهاتف الذكي بالمفتاح الرقمي المسجل على باب السيارة. سيتم فتح أو قفل الباب.

بعد وضع الهاتف الذكي على لوحة الشحن اللاسلكي للسيارة ومصادقة المفتاح الرقمي، يمكنك بدء تشغيل السيارة باستخدام زر التشغيل.

- لاستخدام هذه الميزة، يجب أن يدعم الهاتف الذكي والسيارة ميزة NFC. 
- لتنشيط ميزة NFC على الهاتف الذكي، قم بتشغيل تطبيق الضبط، اضغط على الاتصالات ← NFC وعمليات الدفع بدون اتصال، ثم اضغط على المفتاح لتنشيطه.
- لمعرفة موقع لوحة الشحن اللاسلكي وأبواب سيارتك التي تدعم تقنية NFC، راجع دليل المستخدم الخاص بسيارتك.

## استخدام مفتاح رقمي مع ميزة النطاق العريض الفائق (UWB) (Galaxy S22+، Galaxy S22 Ultra)

سيتم فتح باب السيارة عندما تقترب من السيارة ومعك هاتفك الذكي، وسيتم قفله عند الابتعاد.

بعد مصادقة المفتاح الرقمي عند دخولك السيارة، يمكنك بدء تشغيل السيارة باستخدام زر التشغيل.

- لاستخدام هذه الميزة، يجب أن يدعم الهاتف الذكي والسيارة ميزة النطاق العريض الفائق (UWB). 
- إذا كانت السيارة تدعم ميزة NFC وميزة النطاق العريض الفائق (UWB)، يمكنك اختيار الطريقة التي تريدها. راجع دليل المستخدم الخاص بسيارتك لمزيد من المعلومات.
- قد لا تتوفر ميزة النطاق العريض الفائق (UWB) حسب المنطقة.



## حذف المفتاح الرقمي

يمكنك حذف المفتاح الرقمي المسجل من هاتفك الذكي.

قم بتشغيل تطبيق الضبط، اضغط على المقاييس الحيوية والحماية ← **Samsung Pass**، اضغط على المفتاح الرقمي المسجل، ثم اضغط على  ← حذف.

## حذف بيانات Samsung Pass الخاصة بك

يمكنك حذف بياناتك البيولوجية، معلومات تسجيل الدخول، وبيانات التطبيقات المسجلة على Samsung Pass.

على شاشة Samsung Pass الرئيسية، اضغط على  ← الضبط ← رؤية كل الأجهزة باستخدام Samsung Pass ←  ← مغادرة Samsung Pass.

 • سوف يظل Samsung account نشطاً.

• سيتم حذف بيانات Samsung Pass على الأجهزة الأخرى المسجل الدخول إليها من خلال Samsung account.

## المجلد الآمن

يحمي المجلد الآمن المحتوى والتطبيقات الخاصة بك، مثل الصور و جهات الاتصال من أن يصل إليها الآخرون. يمكنك الحفاظ على أمان المحتوى والتطبيقات الخاصة بك ولو كان الجهاز في وضع إلغاء القفل.

 كما يُعد المجلد الآمن منطقة تخزين منفصلة وآمنة. لا يمكن نقل البيانات الموجودة في المجلد الآمن إلى أجهزة أخرى عبر طرق مشاركة غير معتمدة، مثل USB أو Wi-Fi مباشر. إن محاولة تخصيص برنامج التشغيل أو تعديل البرنامج تقفل المجلد الآمن تلقائياً وتجعل من المتعذر الوصول إليه. وقبل حفظ البيانات في المجلد الآمن، تأكد من نسخ البيانات نسخاً احتياطياً في موقع آمن آخر.

## إعداد المجلد الآمن

١ قم بتشغيل تطبيق الضبط واضغط على المقاييس الحيوية والحماية ← المجلد الآمن.

٢ اتبع الإرشادات التي تظهر على الشاشة لاستكمال الضبط.

ستظهر شاشة المجلد الآمن وسوف تضاف أيقونة تطبيق المجلد الآمن  إلى شاشة التطبيقات.

لتغيير اسم المجلد الآمن أو الأيقونة الخاصة به، اضغط على  ← تخصيص.



 • بعد تشغيل تطبيق المجلد الآمن، يجب عليك فتح التطبيق باستخدام طريقة القفل المضبوطة مسبقاً.

• إذا نسيت رمز إلغاء قفل المجلد الآمن الخاص بك، فيمكنك إعادة تعيينه باستخدام Samsung account. اضغط

على المفتاح في الجزء السفلي من الشاشة المقفلة، وأدخل كلمة مرور Samsung account.



## ضبط ظرف قفل تلقائي للمجلد الآمن

- ١ قم بتشغيل تطبيق المجلد الآمن، واضغط على  ← الضبط ← قفل المجلد الآمن تلقائياً.
- ٢ حدد خيار القفل.

 لقف المجلد الآمن يدوياً، اضغط على  ← القفل والخروج.

## نقل المحتوى للمجلد الآمن

قم بنقل المحتوى، مثل الصور ومقاطع الفيديو، إلى المجلد الآمن. وتُعد الإجراءات التالية مثالاً على نقل صورة من موقع التخزين الافتراضي إلى المجلد الآمن.

- ١ شغل تطبيق المجلد الآمن واضغط على  ← إضافة ملفات.
  - ٢ اضغط على الصور، وضع علامة اختيار على الصور المراد نقلها، ثم اضغط على تم.
  - ٣ اضغط على نقل.
- سيتم حذف العناصر المحددة من المجلد الأصلي ونقلها إلى المجلد الآمن. لنسخ العناصر، اضغط على نسخ.
-  قد تختلف طريقة نقل المحتوى بحسب نوع المحتوى.

## نقل المحتوى من المجلد الآمن

- انقل المحتوى من المجلد الآمن إلى التطبيق المقابل في موقع التخزين الافتراضي. وتُعد الإجراءات التالية مثالاً على نقل صورة من المجلد الآمن إلى موقع التخزين الافتراضي.
- ١ قم بتشغيل تطبيق المجلد الآمن واضغط على الاستوديو.
  - ٢ حدد صورة ثم اضغط على  ← النقل من المجلد الآمن.
- سيتم نقل العناصر المحددة إلى الاستوديو في موقع التخزين الافتراضي.

## إضافة التطبيقات

يمكنك إضافة تطبيق لاستخدامه في المجلد الآمن.

- ١ شغل تطبيق المجلد الآمن واضغط على .
- ٢ ضع علامات اختيار على تطبيق واحد أو أكثر من التطبيقات المثبتة في الجهاز واضغط على إضافة.

## إزالة التطبيقات من المجلد الآمن.

اضغط مطولاً على تطبيق لحذفه، واضغط على إلغاء التثبيت.

## إضافة حسابات

أضف حسابك على Samsung account وحساب Google، أو حسابات أخرى لمزامنتها مع التطبيقات الموجودة في المجلد الآمن.

١ شغل تطبيق المجلد الآمن واضغط على  ← الضبط ← إدارة الحسابات ← إضافة حساب.



٢ حدد خدمة حساب.

٣ اتبع الإرشادات التي تظهر على الشاشة لاستكمال ضبط الحساب.

## إخفاء المجلد الآمن

يمكنك إخفاء اختصار المجلد الآمن من شاشة التطبيقات.

قم بتشغيل تطبيق المجلد الآمن، واضغط على  ← الضبط، ثم اضغط على مفتاح تبديل إضافة المجلد الآمن إلى شاشة التطبيقات لإلغاء تنشيطه.

أو، افتح لوحة الإشعار، واسحب للأسفل ثم اضغط على  (المجلد الآمن) لإلغاء تنشيط الميزة. إذا لم تتمكن من العثور على  (المجلد الآمن) في اللوحة السريعة، فاضغط على  واسحب المفتاح لإضافته.

إذا كنت تريد إظهار المجلد الآمن مرة أخرى، فشغل تطبيق الضبط، اضغط على المقاييس الحيوية والحماية ← المجلد الآمن، واضغط على مفتاح تبديل إضافة المجلد الآمن إلى شاشة التطبيقات لتنشيطه.

## إلغاء تثبيت المجلد الآمن

يمكنك إلغاء تثبيت المجلد الآمن بما يشمل المحتوى والتطبيقات التي توجد فيه.

قم بتشغيل تطبيق المجلد الآمن واضغط على  ← الضبط ← مزيد من الضبط ← إلغاء تثبيت.

لعمل نسخة احتياطية من المحتوى قبل إلغاء تثبيت مجلد الأمان، حدد نقل ملفات الوسائط إلى خارج المجلد الآمن واضغط على إلغاء تثبيت. للوصول للبيانات التي تم نسخها احتياطيًا من المجلد الآمن، قم بتشغيل تطبيق ملفاتي واضغط على وحدة التخزين الداخلية ← Download ← Secure Folder.

 لن يتم نسخ الملاحظات المحفوظة في Samsung Notes احتياطيًا.

## شبكة Wi-Fi الآمنة

تأمين Wi-Fi هي خدمة لتأمين اتصال شبكة Wi-Fi. فهي تشفر البيانات باستخدام شبكات Wi-Fi وتعطل تطبيقات ومواقع ويب التعقب كي يمكنك استخدام شبكات Wi-Fi بأمان. كمثل، عند استخدام شبكة Wi-Fi غير آمنة في الأماكن العامة، مثل المقاهي والمطارات، يتم تفعيل Wi-Fi تلقائيًا حتى لا يتمكن أي شخص من اختراق معلومات تسجيل الدخول الخاصة بك أو مراقبة نشاطك في التطبيقات ومواقع الويب.

على شاشة الإعدادات، اضغط على **المقاييس الحيوية والحماية** ← **شبكة Wi-Fi الآمنة** واتبع الإرشادات على الشاشة لإكمال الإعداد.

عند تفعيل تأمين Wi-Fi، ستظهر أيقونة  على شريط الحالة.

- استخدام هذه الميزة قد يؤدي إلى إبطاء سرعة شبكة Wi-Fi.
- قد لا تتوفر هذه الميزة حسب شبكة Wi-Fi أو مزود الخدمة أو الطراز.

### حدد التطبيقات التي تريد حمايتها عن طريق تأمين Wi-Fi

حدد التطبيقات التي تريد حمايتها عن طريق تأمين Wi-Fi بحيث يمكنك حماية البيانات بأمان، مثل كلمة مرورك أو نشاطك في التطبيقات، من الوصول إليها من قبل الآخرين.

على شاشة الإعدادات، اضغط على **المقاييس الحيوية والحماية** ← **شبكة Wi-Fi الآمنة** ← **الضبط** ← **التطبيقات المحمية** واضغط على المفاتيح بجانب التطبيقات التي تريد حمايتها باستخدام تأمين Wi-Fi.

بعض التطبيقات قد لا تدعم هذه الخاصية.

### شراء خطة حماية

يتم تزويدك بخطة حماية مجانية لشبكات Wi-Fi شهريًا. يمكنك أيضًا شراء خطط الحماية المدفوعة والحصول على حماية غير محدودة السعة لفترة محدودة.

١ على شاشة الإعدادات، اضغط على **المقاييس الحيوية والحماية** ← **شبكة Wi-Fi الآمنة**.

٢ اضغط على **خطة الحماية** ← **ترقية** وحدد الخطة التي تريدها.

في بعض خطط الحماية، يمكنك نقل خطة الحماية إلى جهاز آخر تم تسجيل الدخول عليه إلى Samsung account الخاص بك.

٣ اتبع الإرشادات التي تظهر على الشاشة لاستكمال الشراء.

## الخصوصية

تغيير إعدادات الخصوصية.

على شاشة الإعدادات، اضغط على **الخصوصية**.

- الأذونات التي تم استخدامها خلال آخر ٢٤ ساعة: عرض سجل استخدام أذونات التطبيق أو الميزة.
- إدارة الأذونات: عرض قائمة بالميزات والتطبيقات التي لديها الإذن باستخدامها. يمكنك أيضاً تعديل إعدادات الإذن.
- عناصر التحكم والتنبيهات: تكوين إعدادات الوصول إلى التطبيق.
- **Samsung**: إدارة البيانات الشخصية المتعلقة بـ **Samsung account** الخاص بك وتغيير إعدادات خدمة التخصيص.
- **Google**: ضبط الإعدادات المتقدمة للخصوصية.
- قد لا تتوفر بعض الميزات حسب مزود الخدمة أو الطراز. 

## الموقع

قم بتغيير الضبط لأذونات معلومات الموقع.

على شاشة الإعدادات، اضغط على **الموقع**.

- **أذونات التطبيق**: عرض قائمة التطبيقات التي لديها إذن للوصول إلى موقع الجهاز وتعديل إعدادات الأذونات.
- **خدمات الموقع**: اعرض خدمات الموقع التي يستخدمها جهازك.
- **الوصول مؤخراً**: عرض التطبيقات التي تطلب معلومات موقعك الحالي.

## الحماية والطوارئ

إدارة معلوماتك الطبية وجهات الاتصالات في حالات الطوارئ. يمكنك أيضًا تغيير إعدادات ميزات الطوارئ، مثل تنبيهات الطوارئ اللاسلكية.

على شاشة الإعدادات، اضغط على الحماية والطوارئ.

- معلومات طبية: أدخل معلوماتك الطبية.
- جهات اتصال الطوارئ: أدخل جهات الاتصال في حالات الطوارئ.
- إرسال رسائل طوارئ: اضبط الجهاز لإرسال رسائل مساعدة عن طريق الضغط على المفتاح الجانبي عدة مرات.
- التحذيرات الطائرة اللاسلكية: قم بتغيير إعدادات تنبيهات الطوارئ اللاسلكية.
- خدمة تحديد الموقع الجغرافي في حالات الطوارئ: قم بتنشيط ميزة خدمة تحديد الموقع في حالات الطوارئ (ELS).
- وضع الطوارئ: قم بتبديل الجهاز إلى وضع الطوارئ لتقليل استهلاك البطارية. راجع وضع الطوارئ للحصول على المزيد من المعلومات.

قد لا تتوفر بعض الميزات حسب الطراز. 

## الحسابات والنسخ الاحتياطي

### الخيارات

يمكنك مزامنة بيانات جهازك أو نسخها احتياطيًا أو استردادها باستخدام Samsung Cloud. يمكنك أيضًا تسجيل الدخول إلى الحسابات، مثل Samsung account أو حساب Google، أو نقل البيانات إلى أجهزة أخرى أو منها عبر Smart Switch.

على شاشة الإعدادات، اضغط على الحسابات والنسخ الاحتياطي.

- إدارة الحسابات: أضف حسابات سامسونج و Google، أو حسابات أخرى، لمزامنتها.
- Samsung Cloud: زامن بياناتك وإعداداتك وانسخها احتياطيًا واستعد بيانات الجهاز السابق وإعداداته حتى عندما لا يكون بحوزتك. راجع Samsung Cloud للحصول على المزيد من المعلومات.
- Google Drive: للحفاظ على معلوماتك الشخصية، وبيانات التطبيقات، والإعدادات آمنة على الجهاز. يمكنك نسخ المعلومات الهامة احتياطيًا. يجب عليك تسجيل الدخول إلى حساب Google لعمل نسخة احتياطية من البيانات.

- **Smart Switch**: لتشغيل Smart Switch ونقل البيانات من جهازك السابق. راجع نقل البيانات من جهازك السابق (Smart Switch) للحصول على المزيد من المعلومات.
- عليك الاحتفاظ بنسخة احتياطية لبياناتك بانتظام في موقع آمن مثل Samsung Cloud أو جهاز كمبيوتر بحيث يمكنك استعادتها إذا تلفت البيانات أو فقدت بسبب إعادة ضبط بيانات الهاتف إلى حالة المصنع بدون قصد.

## Samsung Cloud

انسخ احتياطيًا بيانات جهازك إلى Samsung Cloud واستعدّها لاحقًا.

### عمل نسخة احتياطية من البيانات

يمكنك النسخ الاحتياطي لبيانات جهازك إلى Samsung Cloud.

١ على شاشة الإعدادات، اضغط على الحسابات والنسخ الاحتياطي واضغط على نسخ البيانات احتياطيًا ضمن Samsung Cloud.

٢ اضغط على مفاتيح التحويل التي بجانب العناصر التي تريد نسخها احتياطيًا، ثم اضغط على نسخ احتياطي الآن.

٣ اضغط على تم.

• لن يتم إجراء نسخة احتياطية من بعض البيانات. لتحديد البيانات التي سيتم أخذ نسخة احتياطية منها، على شاشة الإعدادات، اضغط على الحسابات والنسخ الاحتياطي واضغط على نسخ البيانات احتياطيًا ضمن Samsung Cloud.

• لرؤية البيانات المنسوخة احتياطيًا للأجهزة الأخرى على Samsung Cloud، على شاشة الإعدادات، اضغط على الحسابات والنسخ الاحتياطي ← استعادة البيانات، ثم حدد الجهاز الذي تريده.

### استعادة البيانات

يمكنك استعادة بياناتك المنسوخة احتياطيًا من على Samsung Cloud إلى جهازك.

١ على شاشة الإعدادات، اضغط على الحسابات والنسخ الاحتياطي.

٢ اضغط على استعادة البيانات وحدد الجهاز الذي تريده.

٣ ضع علامة على العناصر التي تريد استعادتها واضغط على استعادة.

## Google

قم بتهيئة الضبط لبعض الخصائص المتاحة بواسطة Google.

على شاشة الإعدادات، اضغط على Google.



## الميزات المتقدمة

### الخيارات

تنشيط الميزات المتقدمة وتغيير إعدادات التحكم بها.

على شاشة الإعدادات، اضغط على **الميزات المتقدمة**.

- **الربط بنظام Windows:** للوصول الفوري إلى البيانات المحفوظة في جهازك على جهاز الكمبيوتر. راجع **الربط بنظام Windows** للحصول على المزيد من المعلومات.
- **الاتصال وإرسال رسائل نصية على أجهزة أخرى:** استخدم ميزات الاتصال والرسائل في جهازك على الأجهزة الأخرى المسجلة الدخول إلى Samsung account.
- **متابعة التطبيقات على أجهزة أخرى:** استخدم التطبيقات في جهازك على أجهزة أخرى مسجلة الدخول إلى Samsung account.
- **Samsung DeX:** ضبط الجهاز كي يستخدم مثل الكمبيوتر. راجع **Samsung DeX** للحصول على المزيد من المعلومات.
- **Android Auto:** وصل جهازك بسيارة وتحكم في بعض ميزات جهازك على شاشة السيارة.
- **Quick Share:** تغيير إعدادات المشاركة السريعة. راجع **Quick Share** للحصول على المزيد من المعلومات.
- **المختبرات:** استخدم ميزات جديدة في الجهاز.
- **قلم S:** لتغيير إعدادات استخدام قلم S. راجع **قلم S (Galaxy S22 Ultra)** للحصول على المزيد من المعلومات.
- **المفتاح الجانبي:** حدد تطبيق أو ميزة لتشغيلها باستخدام المفتاح الجانبي. راجع **إعداد المفتاح الجانبي** للحصول على المزيد من المعلومات.
- **الحركات والإيماءات:** تنشيط ميزة الحركات وتهيئة الإعدادات. راجع **الحركات والإيماءات** للحصول على المزيد من المعلومات.
- **وضع اليد الواحدة:** قم بتنشيط وضع التشغيل بيد واحدة حسبما يناسبك عند استخدام الجهاز بيد واحدة.
- **Bixby Routines:** أضف عمليات روتينية تستخدمها بصفة متكررة إلى إعدادات العمليات التلقائية. يقترح الجهاز أيضًا عمليات روتينية مفيدة استنادًا إلى الظروف المتكررة. راجع **Bixby Routines** للحصول على المزيد من المعلومات.
- **اقتراحات ذكية:** تعيين الجهاز لتحليل المعلومات الأساسية في النص المحدد أو الرسالة المستلمة، مثل الأحداث والعناوين، واقتراح إضافتها كأحداث إلى التقويم أو استخدامها في التطبيقات ذات الصلة. يمكنك أيضًا الحصول على اقتراحات لإجراءات مفيدة أو نص لإدخاله بناءً على سجل استخدام التطبيق. عندما تتلقى اقتراحات ذكية، ✨ ستظهر الأيقونة.  يتم تخزين المعلومات التي تم جمعها واستخدامها على الجهاز فقط لحماية معلوماتك الشخصية.

- **لقطات الشاشة ومسجل الشاشة:** تغيير إعدادات لقطات الشاشة ومسجل الشاشة.
- **إظهار جهات الاتصال عند مشاركة المحتوى:** اضبط الجهاز لعرض الأشخاص الذين اتصلت بهم على لوحة خيارات المشاركة ليتيح لك مشاركة المحتوى مباشرة.
- **تأثيرات مكالمة الفيديو:** تعيين استخدام الميزة التي تغير الخلفية أو تمنع الضوضاء الخلفية أثناء مكالمات الفيديو. راجع **تأثيرات مكالمة الفيديو** للحصول على المزيد من المعلومات.
-  تتوفر هذه الخاصية فقط في بعض التطبيقات.
- قد لا تتوفر بعض الميزات حسب الطراز.
- **Game Launcher:** تنشيط مشغل الألعاب. راجع **Game Launcher** للحصول على المزيد من المعلومات.
- **درجة سطوع الفيديو:** لتحسين جودة صورة مقاطع الفيديو للاستمتاع بألوان أكثر سطوعاً وإشراقاً.
-  قد لا تتوفر هذه الميزة في بعض التطبيقات.
- **المرسل المزدوج:** قم بتنصيب التطبيق الثاني واستخدم حسابين منفصلين لنفس تطبيق المراسلة. راجع **المرسل المزدوج** للحصول على المزيد من المعلومات.
-  قد لا تتوفر بعض الميزات حسب مزود الخدمة أو الطراز.

## الحركات والإيماءات

لتنشيط ميزة الحركات وتهيئة الإعدادات.



- على شاشة الإعدادات، اضغط على **الميزات المتقدمة ← الحركات والإيماءات**.
- **الرفع للتنشيط:** ضبط الجهاز على تشغيل الشاشة عند التقاطه.
- **انقر نقرًا مزدوجاً لتشغيل الشاشة:** ضبط الجهاز على تشغيل الشاشة عن طريق الضغط المزدوج في أي مكان على الشاشة أثناء إيقاف تشغيل الشاشة.
- **انقر نقرًا مزدوجاً لإيقاف الشاشة:** ضبط الجهاز لإيقاف تشغيل الشاشة عن طريق الضغط المزدوج على منطقة فارغة على شاشة الصفحة الرئيسية أو شاشة القفل.
- **إبقاء تشغيل الشاشة أثناء العرض:** ضبط الجهاز لمنع انطفاء الشاشة أثناء النظر إليها.
- **التنبيه عند التقاط الهاتف:** اضبط الجهاز لكي ينبهك في حالة ما إذا كان لديك مكالمات فائتة أو رسائل جديدة عندما تلتقط الجهاز.
-  قد لا تعمل هذه الخاصية في حالة تشغيل الشاشة أو إن لم يكن الجهاز على سطح مستوي.

- **كتم بواسطة الإيماءات:** تعيين الجهاز لكتم بعض الأصوات باستخدام الحركات أو الإيماءات.
- **السحب براحة اليد للالتقاط:** اضبط الجهاز لالتقاط صورة للشاشة عندما تسحب يدك إلى اليسار أو اليمين بعرض الشاشة. يمكنك عرض الصور الملتقطة في الاستوديو. لا يمكن التقاط لقطة شاشة أثناء استخدام بعض التطبيقات والخصائص.
- قد يؤدي اصطدام أو اهتزاز الجهاز بشكل مفرط إلى إدخال بشكل غير مقصود لبعض الميزات التي تستخدم المستشعرات. 

## تأثيرات مكالمة الفيديو

- يمكنك استخدام ميزات تغيير الخلفية أو حجب ضوء الخلفية أثناء مكالمات الفيديو.
- على شاشة الإعدادات، اضغط على **الميزات المتقدمة** ← **تأثيرات مكالمة الفيديو** واضغط على المفتاح لتنشيطه. ستُضاف أيقونة  على شاشة تطبيقات مكالمات الفيديو.

## استخدام تأثيرات مكالمة الفيديو

- على شاشة تطبيق مكالمة الفيديو، اضغط على .
- **إعادة ضبط الكل:** إعادة تعيين الإعدادات.
- **الخلفية:** تغيير الخلفية أو تعتميمها أثناء مكالمات الفيديو.
- **التأطير التلقائي:** تنشيط أو إلغاء تنشيط ميزة ضبط الإطار تلقائيًا. عند تنشيط هذه الميزة، يقوم الجهاز بتغيير زاوية التصوير والتكبير تلقائيًا عن طريق التعرف على الأشخاص وتتبعهم أثناء مكالمات الفيديو.
- **وضع الميكروفون:** حجب ضوء الخلفية لجعل الصوت أكثر وضوحًا.
  - **قياسي:** إزالة الضوء بحيث تبدو وكأنها مكالمة صوتية عادية.
  - **التركيز على الصوت:** التركيز على الصوت الصادر من اتجاه الكاميرا الأمامية.
  - **كل الأصوات:** إيصال جميع الأصوات من حولك، مثل صوت الموسيقى.
- **الضبط:** تحديد أو إضافة ألوان أو صور للخلفية لاستخدامها أثناء مكالمات الفيديو.
- قد لا تتوفر بعض الميزات حسب الطراز. 
- تتوفر بعض الميزات فقط عند استخدام الكاميرا الأمامية.

## المرسل المزدوج

قم بتثبيت التطبيق الثاني واستخدم حسابين منفصلين لنفس تطبيق المراسلة.

١ على شاشة الإعدادات، اضغط على الميزات المتقدمة ← المرسل المزدوج. ستظهر التطبيقات المدعومة.

٢ اضغط على مفتاح تطبيق لتثبيت التطبيق الثاني.

سيتم تثبيت التطبيق الثاني. ستعرض أيقونة التطبيق الثاني مع .

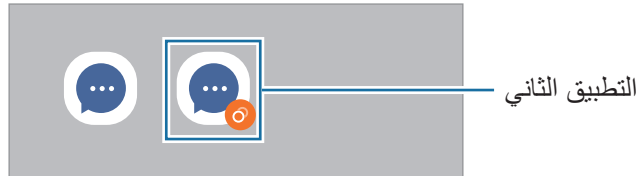

- قد لا تتوفر ميزة Dual Messenger حسب التطبيق. 
- قد تكون بعض ميزات التطبيق محدودة للتطبيق الثاني.

## إلغاء تثبيت التطبيق الثاني

١ على شاشة الإعدادات، اضغط على الميزات المتقدمة ← المرسل المزدوج.

٢ اضغط على مفتاح التطبيق الذي ترغب بإلغاء تثبيته، ثم اضغط على إلغاء التثبيت. سيتم حذف جميع البيانات المتعلقة بالتطبيق الثاني.

إذا قمت بإلغاء تثبيت التطبيق الأول، سيتم أيضًا حذف التطبيق الثاني. 

## الحالة الرقمية وعناصر التحكم الأبوية

استعرض سجل استخدام جهازك واستخدم ميزات لمنع جهازك من التعارض مع حياتك. يمكنك أيضاً ضبط التحكم الأبوي لأطفالك وإدارة استخدامهم الرقمي.

على شاشة الإعدادات، اضغط على الحالة الرقمية وعناصر التحكم الأبوية.

- وقت استخدام الشاشة: حدد أهدافاً لمقدار استخدام جهازك يومياً.
- مؤقتات التطبيق: حدد وقت الاستخدام اليومي لكل تطبيق عن طريق تعيين مؤقت. عندما تصل إلى الحد الأقصى لوقت الاستخدام، سيتم إلغاء تنشيط التطبيق ولن يمكنك استخدامه.
- وضع التركيز: نشط وضع التركيز لتجنب إلهاءات جهازك والاستمرار في التركيز على ما تريد. يمكنك استخدام التطبيقات التي سمحت باستخدامها في وضع التركيز.
- وضع وقت النوم: نشط وضع وقت النوم لتقليل إجهاد العين قبل النوم ومنع اضطراب نومك.
- مراقبة مستوى الصوت: نشط مراقب مستوى الصوت لحماية سمعك.
- مراقب القيادة: تنشيط شاشة القيادة لمراقبة مقدار الوقت الذي تستخدم فيه جهازك أثناء القيادة.
- عناصر التحكم الأبوية: إدارة استخدام أطفالك الرقمي.

## البطارية والعناية بالجهاز

### مقدمة

توفر ميزة رعاية الجهاز معاينة لحالة بطارية جهازك، والتخزين، والذاكرة، وأمان النظام. يمكنك أيضاً تحسين أداء الجهاز تلقائياً بضغطة واحدة من إصبعك.

### تحسين جهازك

على شاشة الإعدادات، اضغط على البطارية والعناية بالجهاز ← تحسين الآن. تقوم خاصية التخصيص السريع بتحسين مستوى أداء الجهاز من خلال الإجراءات التالية.

- غلق التطبيقات التي تعمل في خلفية.
- إدارة الاستخدام غير الطبيعي للبطارية.
- البحث عن التطبيقات المعطلة والبرامج الضارة.

## استخدام ميزة التحسين التلقائي

يمكنك ضبط الجهاز على إجراء تحسين تلقائي عندما يكون جهازك ليس قيد الاستخدام. اضغط على  ← التشغيل التلقائي ← التحسين التلقائي يومياً ثم اضغط على المفتاح لتنشيطه. وإذا كنت ترغب في تعيين وقت لإجراء التحسين التلقائي، فاضغط على التوقيت.

## البطارية

تحقق من طاقة البطارية المتبقية والوقت لاستخدام الجهاز. بالنسبة للأجهزة ذات مستوى البطارية المنخفض، يمكنك توفير طاقة البطارية من خلال تنشيط ميزات حفظ الطاقة.

على شاشة الإعدادات، اضغط على البطارية والعناية بالجهاز ← البطارية.

- توفير الطاقة: تنشيط وضع توفير الطاقة لإطالة مدة استخدام البطارية.
- حدود استخدام الخلفية: تقييد استخدام البطارية للتطبيقات التي لا تستخدمها في المعتاد.
- مشاركة الطاقة لاسلكياً: اشحن جهاز آخر باستخدام بطارية جهازك. راجع مشاركة الطاقة لاسلكياً للحصول على المزيد من المعلومات.
- المزيد من ضبط البطارية: ضبط الإعدادات المتقدمة للبطارية.
- يوضح الوقت المتبقي للاستخدام الوقت المتبقي قبل نفاذ طاقة البطارية. قد يختلف الوقت المتبقي للاستخدام حسب ضبط الجهاز وظروف التشغيل.
- قد لا يمكنك استلام إشعارات من بعض التطبيقات التي تستخدم وضع توفير الطاقة.

## مكان التخزين

تحقق من حالة الذاكرة المستخدمة والمتاحة.

على شاشة الإعدادات، اضغط على البطارية والعناية بالجهاز ← مكان التخزين. لحذف ملفات أو إلغاء تثبيت تطبيقات لم تعد تستخدمها، حدد فئة. ثم اضغط مطولاً على أحد العناصر أو حدده واضغط على حذف أو إلغاء التثبيت.

- السعة الفعلية المتاحة على الذاكرة الداخلية تقل عن السعة المحددة وذلك لأن نظام التشغيل والتطبيقات الافتراضية تشغل جزءاً من الذاكرة. قد تتغير السعة المتاحة عندما تقوم بتحديث الجهاز.
- يمكنك عرض سعة الذاكرة الداخلية في قسم المواصفات الفنية الخاصة بجهازك على موقع سامسونج.

## الذاكرة

على شاشة الإعدادات، اضغط على البطارية والعناية بالجهاز ← الذاكرة. لتسريع جهازك عن طريق إيقاف تشغيل التطبيقات التي تعمل في الخلفية، اختر التطبيقات الموجودة في قائمة التطبيقات، واضغط على مسح الآن.

## حماية الجهاز

تحقق من حالة أمان الجهاز. تقوم هذه الخاصية بمسح جهازك بحثاً عن أي برنامج ضار. على شاشة الإعدادات، اضغط على البطارية والعناية بالجهاز ← حماية الجهاز ← فحص الهاتف.

## تحديث البرنامج

قم بتحديث برامج جهازك بواسطة خدمة البرنامج الثابت عبر الهواء (FOTA). يمكنك أيضاً جدول تحديثات البرامج. على شاشة الإعدادات، اضغط على البطارية والعناية بالجهاز ← تحديث البرنامج.

## التشخيصات

اختبر جهازك باستخدام عضوية Samsung. على شاشة الإعدادات، اضغط على البطارية والعناية بالجهاز ← التشخيصات. حدد عنصرًا لاختباره أو اضغط على اختبار الكل لاختبار جميع العناصر.

## التطبيقات

تحكم في تطبيقات الجهاز وقم بتغيير الضبط الخاص بها. يمكنك عرض معلومات استخدام التطبيقات وتغيير إعدادات الإشعار أو الإذن أو إلغاء التثبيت أو تعطيل التطبيقات غير الضرورية. على شاشة الإعدادات، اضغط على التطبيقات.

## الإدارة العامة

قم بتخصيص إعدادات النظام لجهازك أو إعادة تعيين الجهاز.

على شاشة الإعدادات، اضغط على الإدارة العامة.

- اللغة: اختيار لغات الجهاز. راجع إضافة لغات الجهاز للحصول على المزيد من المعلومات.
- تحويل النص إلى حديث: تغيير إعدادات ميزات تحويل النص إلى كلام عندما يكون TalkBack مُنشَّطًا، مثل اللغات والسرعة والمزيد.
- التاريخ و الوقت: للوصول إلى إعدادات التحكم في كيفية عرض الجهاز للوقت والتاريخ وتعديلها.
- إذا ظلت البطارية غير مشحونة بالكامل، يتم إعادة ضبط الوقت والتاريخ. 
- ضبط لوحة مفاتيح Samsung: تغيير إعدادات لوحة مفاتيح سامسونج.
- قائمة لوحة المفاتيح الافتراضي: حدد لوحة مفاتيح لاستخدامها افتراضياً وغير إعدادات لوحة المفاتيح.
- لوحة المفاتيح الفعلية: تغيير إعدادات لوحة مفاتيح خارجية.
- الماوس ولوحة التتبع: تغيير إعدادات ماوس أو لوحة تتبع خارجية.
- كلمات المرور والتعبئة التلقائية: حدد خدمة ملء تلقائي لاستخدامها.
- إعادة الضبط: قم بإعادة تعيين إعدادات جهازك أو إجراء إعادة تعيين البيانات في المصنع.
- خدمة التخصيص: اضبطها للحصول على خدمة مخصصة بناءً على اهتماماتك وكيفية استخدامك للجهاز.
- اتصل بنا: لطرح الأسئلة وعرض الأسئلة الشائعة.

## إضافة لغات الجهاز

يمكنك إضافة لغات لاستخدامها على جهازك.

- 1 على شاشة الإعدادات، اضغط على الإدارة العامة ← اللغة ← إضافة لغة.
- 2 لعرض كل اللغات التي يمكن إضافتها، اضغط على  ← كافة اللغات.
- 3 حدد لغة لإضافتها.
- 3 لتعيين اللغة المحددة كلغة افتراضية، اضغط على الضبط كلغة افتراضية. لحفظ إعداد اللغة الحالي، اضغط على إبقاء اللغة الحالية.
- ستتم إضافة اللغة المحددة إلى قائمة اللغات. إذا غيّرت اللغة الافتراضية، فستتم إضافة اللغة المحددة إلى أعلى القائمة.
- لتغيير اللغة الافتراضية من قائمة اللغات الخاصة بك، حدد اللغة المرادة واضغط على تطبيق. في حالة عدم دعم تطبيق ما للغة الافتراضية، سيتم استخدام اللغة المدعومة التالية في القائمة.



## إمكانية الوصول

قم بتهيئة إعدادات عديدة لتحسين إمكانية الوصول إلى الجهاز. راجع [إمكانية الوصول](#) للحصول على المزيد من المعلومات. على شاشة الإعدادات، اضغط على [إمكانية الوصول](#).

## تحديث البرامج

قم بتحديث برامج جهازك بواسطة خدمة البرنامج الثابت عبر الهواء (FOTA). يمكنك أيضاً جدول تحديثات البرامج. على شاشة الإعدادات، اضغط على [تحديث البرامج](#).

- [تنزيل وتثبيت](#): للتحقق من وجود التحديثات وتثبيتها يدوياً.
  - [التنزيل التلقائي عبر Wi-Fi](#): لضبط الجهاز على تنزيل التحديثات تلقائياً عند الاتصال بشبكة Wi-Fi.
  - [آخر تحديث](#): عرض معلومات حول آخر تحديث للبرامج.
- إذا صدرت تحديثات طارئة للبرامج، فسيتم تثبيتها تلقائياً دون موافقتك، وذلك لأغراض أمان جهازك ولصد الأضرار الجديدة من تهديدات الأمان. 

## معلومات تحديثات الأمان

يتم توفير تحديثات الأمان لتعزيز أمان جهازك وحماية معلوماتك الشخصية. لتحديثات الأمان الخاصة بطراز جهازك، يُرجى زيارة [security.samsungmobile.com](http://security.samsungmobile.com).

يدعم موقع الويب بعض اللغات فقط. 

## حول الهاتف

قم بالوصول إلى معلومات جهازك.

على شاشة الإعدادات، اضغط على **حول الهاتف**.

لتغيير اسم جهازك، اضغط على **تعديل**.

- **معلومات الحالة:** لعرض معلومات الجهاز المختلفة، مثل حالة بطاقة **SIM** و **Wi-Fi** وعنوان **MAC** والرقم المسلسل.
- **معلومات قانونية:** لعرض المعلومات القانونية المرتبطة بالجهاز مثل معلومات السلامة وترخيص المصدر المفتوح.
- **معلومات البرنامج:** لعرض معلومات برنامج الجهاز مثل إصدار نظام التشغيل وإصدار البرنامج الثابت.
- **معلومات البطارية:** لعرض حالة ومعلومات بطارية الجهاز.

# إشعارات الاستخدام

## احتياطات لاستخدام الجهاز

يرجى قراءة هذا الدليل عند استخدام الجهاز لضمان الاستخدام الآمن والسليم.

- تستند عمليات الوصف على الإعدادات الافتراضية للجهاز.
- قد يختلف بعض المحتوى عن الجهاز الموجود لديك وذلك حسب المنطقة أو مزود الخدمة، أو الموديل، أو برنامج الجهاز.
- قد يتطلب الجهاز اتصال بشبكة Wi-Fi أو شبكة هاتف محمول عند استخدام بعض التطبيقات أو الميزات.
- المحتوى (المحتوى عالي الجودة) الذي يتطلب استخدام وحدة معالجة مركزية CPU عالية الأداء واستخدام RAM سيؤثر على المستوى العام للأداء للجهاز. التطبيقات المتعلقة بالمحتوى قد لا تعمل بطريقة صحيحة حسب مواصفات الجهاز والبيئة المستخدمة فيه.
- لا تتحمل سامسونج المسؤولية عن مشكلات الأداء التي قد تحدث بسبب التطبيقات الواردة من أي مزود آخر غير سامسونج.
- سامسونج غير مسؤولة عن مشكلات الأداء أو حالات عدم التوافق التي تحدث بسبب التعديل في ضبط السجل أو التغيير في برنامج نظام التشغيل. قد تؤدي محاولة تخصيص نظام التشغيل إلى تشغيل جهازك أو التطبيقات بطريقة غير صحيحة.
- البرامج، ومصادر الصوت، والخلفيات، والصور، والوسائط الأخرى المتاحة في هذا الجهاز مخصصة للاستخدام المحدود. استخراج هذه المواد واستخدامها لأغراض تجارية أو غيرها يعد انتهاكاً لقوانين حقوق الطبع والنشر. المستخدمون مسؤولون تماماً عن الاستخدام غير المسموح به للوسائط.
- قد تتحمل تكاليف إضافية مقابل خدمات البيانات، مثل الرسائل، أو التحميل والتنزيل، أو المزامنة التلقائية، أو استخدام خدمات الموقع وذلك بناءً على خطة الأسعار الخاصة بك. بالنسبة لنقل البيانات الكبيرة، يوصى باستخدام خاصية Wi-Fi.
- التطبيقات الافتراضية التي تأتي مع الجهاز تخضع للتحديثات ولا يتم دعمها بدون الحصول على إشعار مسبق.
- قد يؤدي تعديل نظام تشغيل الجهاز أو تثبيت برنامج من مصادر غير معتمدة إلى حدوث أعطال في الجهاز، أو إتلاف أو فقدان للبيانات. تعتبر هذه الإجراءات مخالفات لاتفاقية ترخيص سامسونج وبالتالي ستبطل الضمان الخاص بك.

- يمكنك رؤية شاشة اللمس بوضوح حتى في ضوء الشمس الخارجي القوي من خلال ضبط نطاق التباين تلقائيًا استنادًا إلى البيئة المحيطة. بسبب طبيعة المنتج، قد يتسبب عرض رسومات ثابتة على الشاشة لفترات زمنية ممتدة في تشوه الصور (احتراق داخلي في الشاشة) أو ظهور أشباح في الصورة.
- يوصى بعدم استخدام الرسومات الثابتة على جزء من أو كل شاشة اللمس لفترات طويلة وإيقاف تشغيل الشاشة اللمسية عند عدم استخدام الجهاز.
- يمكنك ضبط شاشة اللمس على إيقاف التشغيل تلقائيًا في حال عدم استخدامها. قم بتشغيل تطبيق **الضبط**، واضغط على **الشاشة** ← **زمن توقف الشاشة**، ثم حدد طول الفترة الزمنية التي تريد أن ينتظرها الجهاز قبل إيقاف تشغيل الشاشة اللمسية.
- لتعيين شاشة اللمس على ضبط سطوعها تلقائيًا استنادًا إلى البيئة المحيطة، قم بتشغيل تطبيق **الضبط**، واضغط على **الشاشة**، ثم اضغط على **مفتاح السطوع التكييفي** لتنشيطه.
- قد يلزم الحصول على موافقة من لجنة الاتصالات الفيدرالية (FCC) لبعض الأجهزة وفقًا للمنطقة الجغرافية أو الطراز. إذا كان جهازك معتمدًا من FCC، فيمكنك عرض معرف FCC الخاص بجهازك. لعرض معرف FCC، قم بتشغيل تطبيق **الضبط** واضغط على **حول الهاتف** ← **معلومات الحالة**. إذا لم يكن جهازك مزودًا بمعرف FCC، فهذا يعني أن الجهاز لم يُصرح له بالبيع في الولايات المتحدة أو أقاليمها ولا يجوز إحضاره إلى الولايات المتحدة إلا للاستخدام الشخصي لمالكه.
- قد يخضع استخدام الأجهزة المحمولة على الطائرات أو السفن للمبادئ التوجيهية والقيود الفيدرالية والمحلية. يُحظر استخدام أجهزة إرسال النطاق العريض الفائق (UWB) عند الصعود على متن طائرة أو سفينة. سيقوم وضع الطيران بتعطيل UWB. تحقق من تعليمات السلطات المختصة واتبع دائمًا إرشادات الطاقم فيما يتعلق بوقت وكيفية استخدام جهازك. (Galaxy S22+، Galaxy S22 Ultra)
- قد تختلف النطاقات الترددية التي يدعمها الجهاز حسب منطقتك أو مزود الخدمة الخاص بك.
- قد يختلف توفر 5G حسب البلد ومشغل الاتصالات وبيئة المستخدم.

- يحتوي جهازك على مكونات مغناطيسية. حافظ على مسافة آمنة بين الجهاز والأشياء التي يمكن أن تتأثر بالمغناطيس، مثل بطاقات الائتمان أو الأجهزة الطبية المزروعة. إذا كان لديك جهاز طبي مزروع، فاستشر طبيبك قبل الاستخدام.

## الرموز الإرشادية

 **تحذير:** المواقف التي قد تؤدي إلى إصابتك أنت أو الآخرين

 **تنبيه:** المواقف التي قد تتسبب في تلف الجهاز أو أي معدات أخرى

 **إشعار:** الملاحظات، أو تلميحات الاستخدام، أو أي معلومات إضافية

## ملاحظات على محتويات العبوة وملحقاتها

ارجع إلى دليل التشغيل السريع لمحتويات العبوة.

- قد تختلف العناصر المرفقة بجهازك وأي ملحقات متوفرة حسب منطقتك ومزود الخدمة الخاص بك.
- يتم تصميم العناصر المرفقة خصيصًا لهذا الجهاز، وقد لا تكون متوافقة مع أجهزة أخرى.
- المظاهر والمواصفات تخضع للتغير بدون إشعار مسبق.
- يمكنك شراء ملحقات إضافية من موزع سامسونج المحلي. تأكد أنها متوافقة مع الجهاز قبل الشراء.
- استخدم الملحقات المعتمدة من سامسونج فقط. قد يتسبب استخدام الملحقات غير المعتمدة في مشكلات أداء وأعطال لا يغطيها الضمان.
- يخضع مدى توفر جميع الملحقات للتغير حسب الشركات المصنعة بالكامل. لمزيد من المعلومات حول مدى توفر الملحقات، راجع موقع سامسونج على الويب.
- السماعات (USB من نوع C) المرفقة والتي تدعم الإخراج الرقمي يمكن استخدامها مع هذا الجهاز. ومع ذلك، قد لا يكون الجهاز متوافقًا مع سماعات الأذن التي تستخدم طريقة إخراج صوت مختلفة أو تم تصنيعها بواسطة شركة تصنيع مختلفة.

## الحفاظ على المقاومة للماء والأتربة

تم اختبار هذا الجهاز في بيئة تحت السيطرة وحصل على تصنيف IP68 بموجب معيار IEC 60529 من مختبر اختبار معتمد. (ظروف الاختبار: ماء عذب، ١,٥ م، ٣٠ دقيقة، ١٥ - ٣٥ م°، ٨٦ - ١٠٦ كيلو باسكال)

يجب عليك اتباع الإرشادات أدناه للحفاظ على مقاومة الماء والأتربة لجهازك.

- لا تغمر الجهاز في الماء على عمق أكبر من ١,٥ م لأكثر من ٣٠ دقيقة.
- لا تعرض الجهاز للماء غير النظيف أو السوائل الأخرى، مثل المياه المالحة أو مياه حمامات السباحة أو الماء والصابون أو الزيت أو العطور أو واقي الشمس أو منظف اليدين أو المنتجات الكيماوية مثل مستحضرات التجميل أو السوائل التي تحتوي على الكحول.
- لا تعرّض الجهاز لمياه تتحرك بقوة.
- لا تستخدم الجهاز في الأماكن التي تكون فيها درجة الحرارة أعلى من المعدل الطبيعي أو يوجد بها الكثير من الرطوبة، مثل الساونا.
- لا تسقط الجهاز أو تعرضه لصدمة شديدة.

إذا تعرض الجهاز للماء أو الملوثات، فاتبع الإرشادات التالية:

- امسح الجهاز بقطعة قماش ناعمة ونظيفة، وجففه جيدًا.
- إذا لم يجف الميكروفون أو مكبر الصوت تمامًا، فقد يؤدي ذلك إلى عدم وضوح الصوت أثناء المكالمات.
- قد لا تعمل شاشة اللمس والميزات الأخرى بطريقة صحيحة في حالة استخدام الجهاز في الماء.
- لا تقم بتوصيل الشاحن أو أي ملحقات حتى يجف الجهاز تمامًا. يمكن أن يتلف الجهاز إذا تم توصيل أحد الملحقات أو الشاحن عندما لا يكون المقبس متعدد الاستخدامات جافًا تمامًا.

## حالات سخونة الجهاز والحلول

### عند زيادة سخونة الجهاز أثناء شحن البطارية

أثناء الشحن، قد ترتفع درجة حرارة الجهاز والشاحن. أثناء الشحن اللاسلكي أو الشحن السريع، قد يصبح الجهاز أكثر سخونة بحيث يصعب لمسه. لا يؤثر ذلك على العمر الافتراضي للجهاز أو أدائه ويكون ضمن النطاق العادي لتشغيل الجهاز. في حالة ارتفاع درجة حرارة البطارية، فقد تقل سرعة الشحن أو يتوقف الشاحن عن الشحن.

#### قم بالخطوات التالية عند ارتفاع درجة حرارة الجهاز:

- افصل الشاحن من الجهاز وأغلق أي تطبيقات قيد التشغيل. انتظر حتى يبرد الجهاز ثم ابدأ في شحن الجهاز مرة أخرى.
- في حالة سخونة الجزء السفلي من الجهاز، فقد يكون ذلك بسبب تلف كابل USB المتصل. استبدل كابل USB التالف بكابل جديد معتمد من سامسونج.
- عند استخدام شاحن لاسلكي، لا تضع مواد غريبة، مثل الأجسام المعدنية والمغانط وبطاقات الأشرطة الممغنطة، بين الجهاز والشاحن اللاسلكي.

لا تكون خاصية الشحن اللاسلكي أو الشحن السريع متاحة إلا في الطُرُز المدعومة. 

### عند ارتفاع درجة حرارة الجهاز أثناء الاستخدام

عند استخدام الميزات أو التطبيقات التي تتطلب مزيداً من الطاقة أو استخدامها لفترات زمنية طويلة، فقد ترتفع درجة حرارة الجهاز مؤقتاً بسبب استهلاك البطارية المتزايد. قم بإغلاق أي تطبيقات قيد التشغيل ولا تستخدم الجهاز لفترة.

راجع الأمثلة التالية للحالات التي قد يتعرض الجهاز فيها للسخونة.

- أثناء الإعداد الأولي بعد الشراء أو عند استعادة البيانات
- عند تنزيل الملفات الكبيرة
- عند استخدام التطبيقات التي تتطلب مزيداً من الطاقة أو استخدام التطبيقات لفترات طويلة.
  - عند تشغيل ألعاب عالية الجودة لفترات طويلة
  - عند تخزين مقاطع الفيديو لفترات طويلة
  - عند تشغيل مقاطع الفيديو أثناء استخدام أقصى إعداد للسطوع.
  - عند التوصيل بجهاز تليفزيون



- أثناء أداء مهام متعددة، (أو عند تشغيل العديد من التطبيقات في الخلفية)
  - عند استخدام الإطار المتعدد
  - عند تحديث أو تثبيت التطبيقات أثناء تسجيل مقاطع الفيديو
  - عند تنزيل ملفات كبيرة أثناء مكالمة فيديو
  - عند تسجيل مقاطع فيديو أثناء استخدام تطبيق التنقل
- عند استخدام كمية هائلة من البيانات للزامنة مع السحابة أو البريد الإلكتروني أو حسابات أخرى
- عند استخدام تطبيق التنقل في سيارة عند وضع الجهاز في ضوء الشمس المباشر
- عند استخدام ميزة نقطة اتصال الهواتف المحمولة و التقويد
- عند استخدام الجهاز في مناطق ذات إشارات ضعيفة أو بدون استقبال
- عند شحن البطارية باستخدام كابل USB تالف
- عندما يكون مقبس متعدد الاستخدامات بالجهاز تالفاً أو معرضاً للأجسام الغريبة، مثل السوائل والأتربة ومسحوق معدني ورماس الأقلام
- أثناء قيامك بالتجوال

### قم بالخطوات التالية عند ارتفاع درجة حرارة الجهاز:

- قم بتحديث الجهاز بأحدث البرامج.
- قد يؤدي التعارض بين التطبيقات قيد التشغيل إلى سخونة الجهاز. أعد تشغيل الجهاز.
- قم بإلغاء تنشيط ميزات Wi-Fi، GPS، والبلوتوث عند عدم استخدامها.
- قم بإغلاق التطبيقات التي تُزيد استهلاك البطارية أو التي تعمل في الخلفية عند عدم استخدامها.
- قم بحذف الملفات غير اللازمة أو التطبيقات غير المستخدمة.
- قلل درجة سطوع الشاشة.
- في حالة استمرار سخونة الجهاز أو إذا أحسست بسخونته لمدة طويلة، فلا تستخدمه لفترة ما. في حالة استمرار سخونة الجهاز، اتصل بمركز خدمة سامسونج.

## احتياطات في حال الارتفاع المفرط لدرجة حرارة الجهاز

إذا كنت تشعر بعدم ارتياح نتيجة لارتفاع مفرط لدرجة حرارة الجهاز، فتوقف عن استخدامه.

عند سخونة الجهاز، قد تصبح ميزات الجهاز وإمكانات أدائه محدودة أو قد يتم إيقاف تشغيل الجهاز حتى يبرد. لا تتوفر هذه الخاصية إلا في الطرز المدعومة.

- في حال السخونة الزائدة للجهاز ووصوله إلى درجة حرارة معينة، ستظهر رسالة تحذير لتجنب تعطل الجهاز، وتهيج الجلد، وحدوث أضرار، وتسريب البطارية. لخفض درجة حرارة الجهاز، يتم تقييد سطوع الشاشة وسرعة الأداء لدرجة معينة كما يتم إيقاف شحن البطارية. وسيتم إغلاق التطبيقات قيد التشغيل وسيتم الحد من جميع المكالمات وغيرها من الميزات، باستثناء مكالمات الطوارئ، إلى أن يبرد الجهاز.
- إذا ظهرت رسالة ثانية بسبب زيادة أخرى في درجة حرارة الجهاز، فسيتم إيقاف تشغيل الجهاز. لا تستخدم الجهاز إلى أن تنخفض درجة حرارته إلى ما دون المستوى المحدد. إذا ظهرت رسالة التحذير الثانية أثناء مكالمات طوارئ، فلن يتم قطع الاتصال عن طريق إيقاف التشغيل الإجباري.

## احتياطات لبيئة التشغيل

قد يتعرض جهازك للسخونة بسبب البيئة في الحالات التالية. توخ الحذر لتجنب قصر دورة حياة البطارية أو تلف الجهاز أو حدوث حريق.

- لا تقم بتخزين جهازك في درجات حرارة عالية أو منخفضة للغاية.
- لا تعرّض الجهاز لضوء الشمس المباشر لفترات زمنية ممتدة.
- لا تستخدم الجهاز أو تخزنه لفترات زمنية ممتدة في مناطق ساخنة، مثل داخل السيارة في الصيف.
- لا تضع الجهاز في أي مناطق قد تتعرض للسخونة الزائدة مثل حصيرة التسخين الكهربائي.
- لا تخزن جهازك بالقرب من أو داخل السخانات، أو أجهزة الميكروويف، أو معدات الطهي الساخنة، أو الحاويات عالية الضغط.
- لا تستخدم كبلًا مقشورًا أو تالفًا، ولا تستخدم أي شاحن أو بطارية تالفة أو بها خلل.

# الملحق

## إمكانية الوصول

### حول إمكانية الوصول

قم بتحسين الوصول بواسطة خصائص تجعل الجهاز أكثر سهولة في الاستخدام للمستخدمين الذين يعانون من صعوبة في الرؤية، أو صعوبة في السمع، وقدرات عقلية منخفضة.

قم بتنشغيل تطبيق الضبط واضغط على إمكانية الوصول. للتحقق من الميزات الموصى بها وميزات إمكانية الوصول التي تستخدمها، اضغط على الموصى بها لك. لتعطيل الميزة قيد الاستخدام، اضغط على إيقاف التشغيل.

### TalkBack (التعليقات الصوتية)

#### تنشيط خدمة TalkBack أو إلغاء تنشيطها

عند تنشيط TalkBack، سيبدأ الجهاز تشغيل الملاحظات الصوتية. وعند الضغط على الميزة المحددة مرة واحدة، سيقوم الجهاز بقراءة النص الظاهر على الشاشة بصوت عالٍ. بينما النقر على الميزة مرتين سيؤدي إلى تنشيطها.

شغل تطبيق الضبط، واضغط على إمكانية الوصول ← TalkBack، ثم اضغط على المفتاح لتنشيطه.

لإلغاء تنشيط خدمة TalkBack، اضغط على المفتاح واضغط مرتين بسرعة على أي مكان على الشاشة.

لعرض كيفية استخدام TalkBack، اضغط على الضبط ← الدليل التوجيهي والمساعدة.

لا تتوفر بعض الميزات أثناء استخدام خدمة TalkBack. 

#### التحكم في الشاشة بإشارات الأصابع

يمكنك استخدام إيماءات عديدة للأصابع للتحكم في الشاشة أثناء استخدامك لـ TalkBack.

لعرض إيماءات الإصبع المتاحة وتخصيصها، شغل تطبيق الضبط واضغط على إمكانية الوصول ← TalkBack ← الضبط ← تخصيص الإيماءات.

## استخدام قوائم القراءة

أثناء استخدام TalkBack، اسحب بثلاث أصابع جهة اليمين أو اليسار. تظهر قائمة القراءة ويقرأ الجهاز الاختيارات بصوت مرتفع. اسحب بثلاث أصابع جهة اليسار أو اليمين للانتقال عبر الخيارات. عندما تسمع الخيار الذى تريده، اسحب لأعلى أو لأسفل لاستخدام الخيار أو تعديل ضبطه. مثال، عندما تسمع معدل سرعة الكلام فإنه يمكنك تعديل معدل الحديث بالسحب إلى أعلى وأسفل.

## إضافة تسميات الصور وإدارتها

يمكنك تعيين الملصقات إلى الصور على الشاشة. يقرأ الجهاز هذه الملصقات بصوت مرتفع عند تمييز الصور. أضف تسميات للصور غير المميزة عن طريق التمرير لأعلى أو لأسفل، ثم إلى اليمين. ثم اضغط على إضافة تصنيف عندما تظهر قوائم TalkBack.

لإدارة التسميات، شغل تطبيق الضبط واضغط على إمكانية الوصول ← TalkBack ← الضبط ← الإعدادات المتقدمة ← التصنيفات المخصصة.

## تهيئة إعدادات TalkBack

قم بتهيئة الضبط الخاص بـ TalkBack بما يناسبك.

شغل تطبيق الضبط واضغط على إمكانية الوصول ← TalkBack ← الضبط.

- الميزات الجديدة في TalkBack: تحقق من التحديثات والتغييرات الرئيسية في TalkBack.
- إعدادات تحويل النص إلى كلام: تغيير إعدادات ميزات تحويل النص إلى كلام عند تنشيط TalkBack، مثل اللغات والسرعة وغير ذلك.
- الإسهاب: تخصيص الإعدادات المفصلة للتعليق الصوتي.
- قول كلمات المرور: ضبط الجهاز لقراءة كلمة المرور بصوت مرتفع عند إدخال كلمة المرور. إذا ألغيت تنشيط هذه الميزة، فسيقرأ الجهاز كلمة المرور بصوت عالٍ عند استخدام سماعات الأذن فقط.
- الصوت والاهتزاز: تغيير إعدادات صوت TalkBack.
- تخصيص مؤشر التركيز: تعيين الجهاز لزيادة سُمك حدود مؤشر التركيز الذي يظهر عند الضغط على العناصر. يمكنك أيضًا تغيير لون المؤشر.
- تخصيص الإيماءات: عرض الإيماءات المتعددة للتحكم في الشاشة أثناء استخدام TalkBack وتخصيص إعدادات الإيماءات.
- تخصيص القوائم: تحديد أي قوائم TalkBack وقوائم القراءة التي سوف تستخدمها.
- لوحة مفاتيح برايل: أدخل الأحرف والأرقام بسهولة على الشاشة باستخدام لوحة مفاتيح برايل المكونة من 6 نقاط.

- الدليل التوجيهي والمساعدة: تعلم كيفية استخدام TalkBack.
- الإعدادات المتقدمة: قم بضبط الإعدادات المتقدمة لـ TalkBack.
- فتح TalkBack في Galaxy Store: شغل TalkBack من Galaxy Store وتحقق من وجود تحديثات.

## إدخال النص باستخدام لوحة المفاتيح

لعرض لوحة المفاتيح، اضغط على حقل إدخال النص، ثم اضغط مرتين بسرعة على أي مكان على الشاشة. لتنشيط ميزة الإدخال السريع للمفاتيح، قم بتنشغيل تطبيق الضبط واضغط على إمكانية الوصول ← TalkBack ← الضبط ← الإعدادات المتقدمة ← الخيار المفضل للكتابة ← اضغط بإصبعك مع الاستمرار لاختيار المفتاح ثم ارفعه. عندما تقوم بلمس لوحة المفاتيح بإصبعك، يقوم الجهاز بقراءة مفاتيح الحروف الموجودة تحت إصبعك بصوت مرتفع. عندما تسمع الحرف الذي تريده، حرر إصبعك من على الشاشة لتحديده. يتم إدخال الحرف ويقوم الجهاز بإدخاله بصوت مرتفع. إذا كانت ميزة اضغط بإصبعك مع الاستمرار لاختيار المفتاح ثم انقر مرتين. غير محددة، فحرر إصبعك من على الحرف الذي تريده، ثم اضغط في أي مكان على الشاشة مرتين بسرعة.

## إدخال الحروف الإضافية

اضغط مطولاً على أي مفتاح موجود على لوحة المفاتيح لإدخال حروف إضافية متوفرة للمفتاح. تظهر نافذة منبثقة فوق المفتاح توضح الحروف المتوفرة. لتحديد حرف، اسحب إصبعك على النافذة المنبثقة حتى تسمع صوت الحرف الذي تريده ثم حرره.

## تحسينات إمكانية الرؤية

### وضع العرض

تغيير وضع العرض.

قم بتنشغيل تطبيق الضبط، اضغط على إمكانية الوصول ← تحسينات إمكانية الرؤية، ثم حدد الوضع الذي تريده أسفل وضع العرض.

### استخدام السمة عالية التباين

تطبيق سمة صافية تعرض محتوى بألوان فاتحة على خلفية داكنة.

قم بتنشغيل تطبيق الضبط، اضغط على إمكانية الوصول ← تحسينات إمكانية الرؤية ← سمة التباين العالي، ثم حدد السمة التي ترغب بها.

## استخدام الخطوط عالية التباين

يمكنك ضبط لون الخطوط وحدودها الخارجية لزيادة التباين بين النص والخلفية. قم بتشغيل تطبيق الضبط، واضغط على إمكانية الوصول ← تحسينات إمكانية الرؤية، ثم اضغط على مفتاح خطوط ذات تباينات عالية لتنشيطه.

## استخدام لوحة المفاتيح عالية التباين

يمكنك تغيير ألوان لوحة مفاتيح سامسونج لزيادة التباين بين النص والخلفية. قم بتشغيل تطبيق الضبط، واضغط على إمكانية الوصول ← تحسينات إمكانية الرؤية، ثم اضغط على مفتاح لوحة مفاتيح ذات تباين عالٍ لتنشيطه.

## عرض أشكال المفاتيح

يمكنك عرض أشكال المفاتيح بإطارات في الخلفية لتظهر بارزة. شغل تطبيق الضبط، واضغط على إمكانية الوصول ← تحسينات إمكانية الرؤية، ثم اضغط على مفتاح أزرار التمييز لتنشيطه.

## عكس ألوان العرض

قم بتحسين القدرة على رؤية الشاشة لمساعدة المستخدمين في تمييز النص على الشاشة بطريقة أسهل. شغل تطبيق الضبط، واضغط على إمكانية الوصول ← تحسينات إمكانية الرؤية، ثم اضغط على مفتاح عكس الألوان لتنشيطه.

## تعديل الألوان

اضبط كيفية عرض الألوان على الشاشة إذا كانت لديك صعوبة في التمييز بين الألوان. يقوم الجهاز بتغيير الألوان إلى ألوان أكثر تمييزًا.

قم بتشغيل تطبيق الضبط، واضغط على إمكانية الوصول ← تحسينات إمكانية الرؤية ← تعديل الألوان، ثم اضغط على المفتاح لتنشيطه. حدد خيارًا.

لضبط كثافة اللون، اسحب شريط الضبط أسفل الشدة.

إذا حددت لون مخصص، يمكنك تخصيص لون الشاشة. اتبع الإرشادات التي تظهر على الشاشة لاستكمال إجراء ضبط الألوان.

## إضافة عامل تصفية اللون

يمكنك ضبط ألوان الشاشة إذا كنت تعاني من صعوبة في قراءة النص.  
قم بتشغيل تطبيق الضبط، واضغط على إمكانية الوصول ← تحسينات إمكانية الرؤية ← إضافة عامل تصفية اللون، ثم اضغط على المفتاح لتنشيطه. حدد اللون الذي تريده.  
لضبط مستوى الشفافية، اسحب شريط الضبط أسفل معدل الشفافية.

## تقليل تأثيرات حركات الشاشة

تقليل تأثيرات رسوم متحركة من الشاشة إذا كنت حساساً تجاه الرسوم المتحركة أو حركة الشاشة.  
قم بتشغيل تطبيق الضبط، واضغط على إمكانية الوصول ← تحسينات إمكانية الرؤية، ثم اضغط على مفتاح إزالة الرسوم المتحركة لتنشيطه.

## تقليل الشفافية وتأثيرات الضبابية

يمكنك تقليل تأثيرات الشفافية والضبابية لجعل المحتوى على الشاشة أكثر وضوحاً.  
قم بتشغيل تطبيق الضبط، اضغط على إمكانية الوصول ← تحسينات إمكانية الرؤية، ثم اضغط على مفتاح خفض الشفافية والتمويه لتنشيطه.

## تعطيم الشاشة

يمكنك تعطيم الشاشة عن الحد الأدنى لإعداد السطوع للحصول على تجربة مشاهدة أكثر راحة.  
شغل تطبيق الضبط، واضغط على إمكانية الوصول ← تحسينات إمكانية الرؤية، ثم اضغط على مفتاح خفت إضافي لتنشيطه.

## تكبير الشاشة

قم بتكبير الشاشة وتكبير منطقة محددة.  
شغل تطبيق الضبط، واضغط على إمكانية الوصول ← تحسينات إمكانية الرؤية ← التكبير ← اختصار التكبير، ثم اضغط على المفتاح لتنشيطه. ثم حدد الإجراءات التي تريد استخدامها لبدء استخدام هذه الميزة مباشرةً.

- انقر فوق زر إمكانية الوصول: يمكنك التكبير من خلال الضغط على  في شريط التنقل، ثم اضغط على المكان الذي تريد تكبيره من الشاشة. لتكبير الشاشة مؤقتاً، اضغط مطولاً في المكان الذي تريد تكبير الشاشة فيه.
- اضغط مع الاستمرار على مفتاحي رفع وخفض الصوت لمدة ٣ ثوانٍ: يمكنك التكبير بالضغط مطولاً على مفتاحي رفع مستوى الصوت وخفضه في نفس الوقت لمدة ٣ ثوانٍ، ثم اضغط على المكان الذي تريد تكبيره من الشاشة. لتكبير الشاشة مؤقتاً، اضغط مطولاً في المكان الذي تريد تكبير الشاشة فيه.

• **اضغط على المفتاح الجانبي ومفتاح رفع مستوى الصوت:** يمكنك التكبير بالضغط على المفتاح الجانبي ومفتاح رفع مستوى الصوت في نفس الوقت، ثم اضغط على المكان الذي تريد تكبيره من الشاشة. لتكبير الشاشة مؤقتاً، اضغط مطولاً في المكان الذي تريد تكبير الشاشة فيه.

• **النقر ثلاث مرات فوق الشاشة:** يمكنك التكبير من خلال الضغط على الشاشة ثلاث مرات. وللتكبير المؤقت للشاشة، اضغط على الشاشة ثلاثة مرات مع الاستمرار.

لتكبير جزء فقط من الشاشة باستخدام نافذة المكبر، اضغط على . لتحريك المكبر، اسحب حافة إطار المكبر.

لاستكشاف الشاشة، اسحب إصبعين للتمرير عبر الشاشة المكبرة.

لضبط معدل التكبير/التصغير، ضم إصبعين على الشاشة المكبرة أو افردهما بعيداً عن بعضها.

• لا يمكن تكبير لوحات المفاتيح وشريط التنقل على الشاشة. 

• عند تنشيط هذه الميزة، قد يتأثر أداء بعض التطبيقات.

## تكبير الماوس ومؤشرات لوحة اللمس

تكبير الماوس عند استخدام ماوس خارجي أو لوحة لمس.

قم بتنشغيل تطبيق الضبط، واضغط على إمكانية الوصول ← تحسينات إمكانية الرؤية، ثم اضغط على مفتاح مؤشر كبير للماوس/لوحة اللمس لتنشيطه.

## تغيير الخط

تغيير حجم الخط ونمطه.

قم بتنشغيل تطبيق الضبط واضغط على إمكانية الوصول ← تحسينات إمكانية الرؤية ← حجم الخط ونمطه.

## تغيير تكبير الشاشة

إظهار العناصر على الشاشة بحجم أكبر أو أصغر.

قم بتنشغيل تطبيق الضبط، واضغط على إمكانية الوصول ← تحسينات إمكانية الرؤية ← تكبير الشاشة وتصغيرها.



## التحسينات السمعية

### الكتابة المباشرة

ضبط الجهاز على النقاط الكلام باستخدام ميكروفون الجهاز وتحويله إلى نص على الشاشة.  
شغل تطبيق الضبط، واضغط على إمكانية الوصول ← التحسينات السمعية ← الكتابة المباشرة ← اختصار الكتابة المباشرة، ثم اضغط على المفتاح لتنشيطه. ثم اضغط على  للنسخ الخطي للحديث.

### نسخ النص التلقائي

ضبط الجهاز على اكتشاف الكلام وإنشاء شرح مكتوب تلقائيًا عند تشغيل محتوى وسائط، مثل مقاطع الفيديو أو البودكاست.  
قم بتنشغيل تطبيق الضبط، اضغط على إمكانية الوصول ← التحسينات السمعية ← نسخ النص التلقائي، ثم اضغط على مفتاح استخدام ميزة "النسخ النصي التلقائي" لتنشيطه.

### إعداد التسمية التوضيحية

قم بتنشغيل تطبيق الضبط، واضغط على إمكانية الوصول ← التحسينات السمعية ← تفضيلات التسمية التوضيحية، ثم اضغط على مفتاح إظهار التسميات التوضيحية لتنشيطه.  
حدد خيارًا لتهيئة ضبط التسمية.

### إشعارات الصوت

ضبط الجهاز على اكتشاف الأصوات، مثل صفير أجهزة الكشف عن الدخان أو بكاء الأطفال. سيهتز الجهاز عند اكتشافه للصوت وسيتم حفظ التنبيه كسجل.

أثناء تمكين هذه الميزة، لن يعمل التعرف على الصوت. 

- ١ شغل تطبيق الضبط واضغط على إمكانية الوصول ← التحسينات السمعية ← إشعارات الصوت ← فتح إشعارات الصوت.
- ٢ اتبع الإرشادات التي تظهر على الشاشة لتنشيط ميزة إشعارات الصوت.  
عند اكتشاف الصوت، سيعرض السجل على الخط الزمني. لعرض السجل، اضغط على <.
- ٣ إذا كنت ترغب في إلغاء تنشيط هذه الميزة، فاضغط على  واضغط على مفتاح تبديل "إشعارات الصوت" مفعلة لإلغاء تنشيطها.

## دعم أجهزة المساعدة السمعية

اضبط الجهاز على تحسين جودة الصوت ليعمل بشكل أفضل مع المعينات السمعية.  
افتح تطبيق الضبط، واضغط على إمكانية الوصول ← التحسينات السمعية ← دعم أجهزة المساعدة السمعية ثم اضغط على مفتاح توافق أجهزة المساعدة السمعية لتنشيطه.

## تضخيم الصوت المحيط

ضبط الجهاز على تضخيم الصوت من حولك لمساعدتك على السماع بشكل أفضل عند استخدام سماعة.

١ شغل تطبيق الضبط، واضغط على إمكانية الوصول ← التحسينات السمعية ← تضخيم الصوت المحيط، ثم اضغط على مفتاح اختصار تضخيم الصوت المحيط لتنشيطه.

٢ قم بتوصيل سماعة أذن بالجهاز وارتديها.

٣ اضغط على .

## تكيف الصوت

تحسين إعدادات الصوت لإيجاد أفضل جودة صوت واستخدامه للكلمات أو تشغيل الوسائط.  
شغل تطبيق الضبط، واضغط على إمكانية الوصول ← التحسينات السمعية ← تكيف الصوت، ثم حسن إعدادات الصوت.

## إيقاف كل الأصوات

ضبط الجهاز على كتم كل أصوات الجهاز، مثل صوت الوسائط وصوت المتصل أثناء المكالمات.  
في تطبيق الضبط، اضغط على إمكانية الوصول ← التحسينات السمعية، ثم اضغط على مفتاح كتم كل الأصوات لتنشيطه.

## صوت أحادي

يدمج خرج الصوت الأحادي الاستريو في إشارة واحدة يتم تشغيلها عبر مكبرات صوت السماعات. استخدم هذه الوظيفة إذا كنت تعاني من إعاقة في السمع أو إذا كنت تفضل استخدام سماعة أذن واحدة.  
قم بتنشيط تطبيق الضبط، واضغط على إمكانية الوصول ← التحسينات السمعية، ثم اضغط على مفتاح صوت أحادي لتنشيطه.

## ضبط توازن الصوت

اضبط الجهاز لضبط توازن الصوت.

- ١ قم بتشغيل تطبيق الضبط واضغط على إمكانية الوصول ← التحسينات السمعية.
- ٢ اسحب شريط الضبط الموجود أسفل توازن الصوت الأيمن/الأيسر إلى اليسار أو اليمين لضبط توازن الصوت.

## تفاعل ومهارات

### مفتاح عام

يمكنك التحكم في شاشة اللمس من خلال توصيل مفتاح خارجي و باستخدام حركات الرأس وإيماءات الوجه.

- ١ قم بتشغيل تطبيق الضبط واضغط على إمكانية الوصول ← تفاعل ومهارات ← مفتاح عام.
- ٢ اقرأ الإرشادات التي تظهر على الشاشة واضغط على تم.
- ٣ اضغط على المفتاح لتنشيطه.
- ٤ إذا لم تكن المفاتيح الذكية مسجلة على الجهاز، فاضغط على إضافة مفتاح واضبط المفاتيح للتحكم في الجهاز.



لتنشيط خاصية المفتاح الذكي، يجب على الأقل تسجيل مفتاح واحد على الجهاز.

لضبط المفاتيح للتحكم في الجهاز، اضغط على المفتاح ضمن المفاتيح.

لإلغاء تنشيط هذه الميزة، اضغط على المفتاح الجانبي ومفتاح رفع مستوى الصوت في الوقت ذاته.

### قائمة المساعد

#### عرض رمز الاختصار المُساعد

اضبط الجهاز لعرض رمز اختصار المساعد للوصول إلى التطبيقات، والخصائص، والضبط. يمكنك بسهولة التحكم في الجهاز بواسطة الضغط على القوائم المساعدة في الرمز.

- ١ قم بتشغيل تطبيق الضبط واضغط على إمكانية الوصول ← تفاعل ومهارات ← قائمة المساعد.
  - ٢ اضغط على المفتاح لتنشيطه.
- يظهر عرض رمز الاختصار في الجزء الأيمن السفلي من الشاشة.
- لضبط مستوى شفافية أيقونة اختصار المساعد، اسحب شريط الضبط أسفل الشفافية.

## الوصول إلى القوائم المساعدة

يظهر رمز الاختصار المُساعد كرمز عائم لتوفير مزيد من السهولة للوصول إلى القوائم المُساعدة من أي شاشة. عند الضغط على رمز الاختصار المُساعد، يزيد حجم الرمز قليلاً وتظهر القوائم المساعدة فوق الرمز. اضغط على السهم لليمين أو اليسار، أو اسحب لليمين أو اليسار لتحديد قوائم أخرى.

### استخدام المؤشر

من القائمة المُساعدة، اضغط على المؤشر. يمكنك التحكم بالشاشة باستخدام حركات صغيرة من إصبعك على منطقة اللمس. اسحب إصبعك على منطقة اللمس لتحريك المؤشر. أيضًا، اضغط على الشاشة لتحديد العناصر ضمن المؤشر. استخدم الخيارات التالية:

- ← / → : التمرير لليمين أو لليسار على الشاشة.
- ↑ / ↓ : التمرير للأعلى أو للأسفل من الشاشة.
- ⊕ : تكبير المنطقة التي يوجد فيها المؤشر.
- ⊗ : تغيير إعدادات لوحة اللمس والمؤشر.
- ⇄ : نقل منطقة اللمس إلى موقع آخر.
- ⊗ : إغلاق منطقة اللمس.

### استخدام القوائم المُساعدة المُحسنة

ضبط الجهاز لعرض قوائم مساعدة مُحسنة للتطبيقات المحددة.

شغل تطبيق الضبط، واضغط على إمكانية الوصول ← تفاعل ومهارات ← قائمة المساعد ← تحديد تطبيقات لإظهار القوائم السياقية باستخدامها، ثم اضغط على المفاتيح جوار التطبيقات التي تريد تنشيطها.

## Voice Access

استخدم هذه الميزة للتحكم في جهازك عن طريق الصوت.

قم بتنشغيل تطبيق الضبط، واضغط على إمكانية الوصول ← تفاعل ومهارات ← Voice Access، ثم اضغط على المفتاح لتنشيطه.

## الرد على المكالمات وإنهاؤها

قم بتغيير طريقة الرد على أو إنهاء المكالمات.

قم بتشغيل تطبيق الضبط، واضغط على إمكانية الوصول ← تفاعل ومهارات ← الرد على المكالمات وإنهاؤها، ثم اضغط على المفاتيح جوار التطبيقات التي تريد تنشيطها.

## التحكم التفاعلي

تفعيل وضع التحكم في التفاعل لتقييد تفاعل الجهاز مع الإدخالات أثناء استخدام التطبيقات.

١ قم بتشغيل تطبيق الضبط واضغط على إمكانية الوصول ← تفاعل ومهارات ← التحكم التفاعلي.

٢ اضغط على مفتاح اختصار التحكم التفاعلي لتنشيطه.

٣ اضغط على المفتاح الجانبي ومفتاح رفع مستوى الصوت أثناء استخدام تطبيق ما بشكل متزامن.

٤ قم بضبط حجم الإطار أو ارسم خطأ حول المنطقة التي ترغب في تقييدها.

٥ اضغط على تمت.

يعرض الجهاز المنطقة المُقيدة. لن يصدر عن المنطقة المحظورة أي رد فعل عندما تلمسها ويتم تعطيل مفاتيح الجهاز. بالرغم من ذلك، يمكنك تمكين ميزات المفتاح الجانبي ومفتاح مستوى الصوت ولوحة المفاتيح في نمط التحكم التفاعلي.

لإلغاء تنشيط وضع التحكم التفاعلي، اضغط على المفتاح الجانبي ومفتاح رفع مستوى الصوت بشكل متزامن.

لضبط الجهاز على قفل الشاشة بعد إلغاء تنشيط وضع التحكم التفاعلي، شغل تطبيق الضبط، واضغط على إمكانية الوصول ← تفاعل ومهارات ← التحكم التفاعلي، ثم اضغط على مفتاح قفل الشاشة عند إلغاء التفعيل لتنشيطه.

## مهلة اللمس مع الاستمرار

ضبط وقت التعرف الخاص بالضغط المطول على الشاشة.

قم بتشغيل تطبيق الضبط، واضغط على إمكانية الوصول ← تفاعل ومهارات ← مهلة اللمس مع الاستمرار، ثم حدد خيارًا.

## مدة النقر

تحديد مدة اللمسة التي ينبغي مرورها ليتعرف الجهاز عليها كضغطة.

قم بتشغيل تطبيق الضبط، واضغط على إمكانية الوصول ← تفاعل ومهارات ← مدة النقر، اضغط على المفتاح لتنشيطه، ثم حدد الوقت.

## تجاهل عمليات اللمس المتكررة

ضبط الجهاز على التعرف على الضغطة الأولى فقط ضمن فترة زمنية عند الضغط المتكرر على الشاشة.  
قم بتشغيل تطبيق الضبط، واضغط على إمكانية الوصول ← تفاعل ومهارات ← تجاهل عمليات اللمس المتكررة، اضغط على المفتاح لتنشيطه، ثم حدد الوقت.

## الإجراء التلقائي بعد إيقاف المؤشر

ضبط الجهاز على اختيار العنصر تلقائيًا بمجرد وضع مؤشر الفأرة فوقه.  
قم بتشغيل تطبيق الضبط، واضغط على إمكانية الوصول ← تفاعل ومهارات ← الإجراء التلقائي بعد إيقاف المؤشر ← إجراء تلقائي، ثم حدد خيارًا.

## المفاتيح الثابتة

تعيين مفتاح معدل في لوحة مفاتيح الخارجية، مثل مفاتيح Shift أو Ctrl أو Alt، لتظل مضغوطة. يساعدك هذا في استخدام اختصارات لوحة المفاتيح دون الضغط على مفاتيح في نفس الوقت.  
شغل تطبيق الضبط، واضغط على إمكانية الوصول ← تفاعل ومهارات، ثم اضغط على مفتاح المفاتيح الثابتة لتنشيطها.

## المفاتيح البطيئة

ضبط وقت التعرف على الضغط على مفتاح في لوحة مفاتيح خارجية.  
قم بتشغيل تطبيق الضبط، واضغط على إمكانية الوصول ← تفاعل ومهارات ← المفاتيح البطيئة، اضغط على المفتاح لتنشيطه، ثم حدد الوقت.

## تجاهل المفاتيح

ضبط الجهاز على التعرف على الضغطة الأولى فقط على مفتاح في غضون فترة زمنية عند الضغط المتكرر على نفس المفتاح.  
شغل تطبيق الضبط، واضغط على إمكانية الوصول ← تفاعل ومهارات ← تجاهل المفاتيح، اضغط على المفتاح لتنشيطه، ثم حدد الوقت.

## الضبط المتقدم

### التشغيل السريع لميزات إمكانية الوصول

التعيين على فتح ميزات إمكانية الوصول سريعًا.

قم بتشغيل تطبيق الضبط واضغط على إمكانية الوصول ← الضبط المتقدم. اضغط على زر إمكانية الوصول ← تحديد إجراءات، أو حدد المفاتيح الجانبية ورفع مستوى الصوت أو مفتاح رفع مستوى الصوت وخفض مستوى الصوت، ثم حدد ميزات إمكانية الوصول التي تريد استخدامها.

### ضبط إشعارات الضوء

اضبط الجهاز ليومض الفلاش أو الشاشة عندما يظهر تنبيه أو عندما يصلك إشعار، مثل المكالمات الواردة أو الرسائل الجديدة. قم بتشغيل تطبيق الضبط، اضغط على إمكانية الوصول ← الضبط المتقدم ← إشعار الفلاش، ثم اضغط على المفاتيح بجوار الخيارات التي ترغب في تفعيلها.

### حان الوقت لاتخاذ إجراء

تعيين مقدار وقت عرض الإطارات المنبثقة التي تطلب منك اتخاذ إجراء، مثل الإشعارات أو المتحكم في مستوى الصوت. شغل تطبيق الضبط، واضغط على إمكانية الوصول ← الضبط المتقدم ← حان الوقت لاتخاذ إجراء، ثم حدد خيارًا.

### نطق إدخال لوحة المفاتيح بصوت عالٍ

تعيين الجهاز لقراءة ما تدخله على لوحة المفاتيح بصوت عالٍ.

قم بتشغيل تطبيق الضبط، اضغط على إمكانية الوصول ← الضبط المتقدم ← نطق إدخال لوحة المفاتيح بصوت عالٍ، اضغط على المفتاح لتنشيطه، ثم حدد خيارًا.





### إمكانية الوصول في Bixby Vision

عند تنشيط ميزات إمكانية وصول Bixby Vision، يمكنك استخدام ميزات Bixby Vision إضافية.

١ قم بتشغيل تطبيق الضبط، اضغط على إمكانية الوصول ← الضبط المتقدم ← إمكانية الوصول في Bixby Vision، ثم اضغط على المفتاح لتنشيطه.

٢ اضغط على فتح Bixby Vision.

٣ حدد الميزة التي تريد استخدامها.

-  : تحليل المشهد الذي التقطته ووصفه صوتيًا.
-  : التعرف على الأشياء ووصفها صوتيًا.
-  : التعرف على النص وقراءته بصوتٍ عالٍ.
-  : اكتشاف لون العنصر وذكره بصوتٍ عالٍ.

 قد لا تتوفر بعض الميزات حسب مزود الخدمة أو الطراز.

## إضافة تسجيلات صوتية إلى الملصقات الصوتية

يمكنك استخدام الملصقات الصوتية لتمييز الأشياء المتشابهة بوضع ملصقات مختلفة عليها. يمكنك تسجيل وتعيين تسجيلًا صوتيًا على ملصق صوتي يدعم NFC. يتم تشغيل التسجيل الصوتي عندما تضع الجهاز بالقرب من الملصق.

 قم بتشغيل خاصية NFC قبل استخدام خاصية الملصق الصوتي.

١ قم بتشغيل تطبيق الضبط، واضغط على إمكانية الوصول ← الضبط المتقدم ← التسمية الصوتية. انطلق مسجل الصوت.

٢ اضغط على  لبدء التسجيل. تحدث أمام الميكروفون.

٣ عند الانتهاء من التسجيل، اضغط على تم للإيقاف.

٤ ضع الجهاز من الخلف حول الملصق الصوتي.

سيتم كتابة معلومات التسجيل الصوتي على الملصق الصوتي.

## التطبيقات المثبتة

عرض خدمات إمكانية الوصول المثبتة على الجهاز.

قم بتشغيل تطبيق الضبط واضغط على إمكانية الوصول ← التطبيقات المثبتة.



## حل المشكلات

قبل الاتصال بمركز خدمة سامسونج، يُرجى تجربة الحلول التالية. قد لا تنطبق بعض المواقف على الجهاز. يمكنك أيضًا استخدام عضوية Samsung لحل أي مشاكل قد تواجهها أثناء استخدام جهازك.

### عند تشغيل الجهاز أو أثناء استخدامه، فسوف يطلب منك إدخال أحد الرموز التالية:

- كلمة المرور: عند تفعيل خاصية قفل الجهاز، يجب عليك إدخال كلمة المرور التي قمت بضبطها للجهاز.
- رمز PIN: عند استخدام الجهاز لأول مرة أو عند تفعيل طلب رمز PIN، يجب عليك إدخال رمز PIN المرفق مع بطاقة SIM أو USIM. يمكنك تعطيل هذه الخاصية باستخدام القائمة قفل بطاقة SIM.
- PUK: يتم إغلاق بطاقة SIM أو USIM، عادةً كنتيجة لإدخال رمز PIN بطريقة خاطئة عدة مرات. يجب إدخال رمز PUK المقدم من جانب مزود الخدمة.
- رمز PIN2: عندما تدخل إلى قائمة تطلب منك إدخال رمز PIN2، يجب عليك إدخال رمز PIN2 المرفق ببطاقة SIM أو USIM. للمزيد من المعلومات، يُرجى الاتصال بمزود الخدمة الخاص بك.

### يعرض الجهاز الشبكة أو رسائل الخطأ الخاصة بالخدمة

- عندما تتواجد في مناطق تكون فيها الإشارات ضعيفة أو الاستقبال ضعيفاً، فقد تفقد الاستقبال. انتقل إلى منطقة أخرى وحاول ثانية. أثناء التنقل، قد تظهر رسائل الخطأ بشكل متكرر.
- لا يمكنك الوصول إلى بعض الخيارات بدون اشتراك. للمزيد من المعلومات، يُرجى الاتصال بمزود الخدمة الخاص بك.

### الجهاز لا يعمل

عندما تفرغ طاقة البطارية بالكامل، لا يعمل الجهاز. قم بشحن البطارية بالكامل قبل استخدام الجهاز.

## تستجيب شاشة اللمس ببطء أو بشكل غير صحيح

- في حالة قيامك بوضع واقي شاشة أو ملحقات اختيارية على شاشة اللمس، فقد لا تعمل شاشة اللمس بطريقة صحيحة.
- في حالة ارتدائك قفازات، إذا لم تكن يديك نظيفة أثناء لمس الشاشة، أو في حالة قيامك بالضغط على الشاشة باستخدام أشياء حادة أو بواسطة أطراف أصابعك، فإن شاشة اللمس قد تتعطل.
- يمكن تعطل شاشة اللمس في حال وجود الرطوبة أو عند تعرضها للمياه.
- أعد تشغيل جهازك لمسح أي أخطاء مؤقتة بالبرنامج.
- تأكد من ترقية برنامج جهازك لأحدث إصدار.
- إذا تعرضت شاشة اللمس للخدش أو التلف، فيمكنك التفضل بزيارة مركز خدمة سامسونج.

## يتجمد جهازك أو يظهر خطأ فادحاً

جرب أحد الحلول التالية. في حالة استمرار عدم حل المشكلة، اتصل بمركز خدمة سامسونج.

### إعادة تشغيل الجهاز

في حالة تجمد جهازك أو تعلقه، فقد تحتاج إلى إغلاق التطبيقات أو إيقاف تشغيل الجهاز وتشغيله مرة أخرى.

### فرض إعادة التشغيل

في حالة تجمد جهازك وعدم استجابته، اضغط مطولاً على المفتاح الجانبي ومفتاح خفض مستوى الصوت في وقت واحد لأكثر من 7 ثوانٍ لإعادة تشغيل الجهاز.

### إعادة ضبط الجهاز

إذا كانت الطرق أعلاه لا تحل مشكلتك، فقم بإعادة ضبط بيانات المصنع.

في تطبيق الضبط، اضغط على الإدارة العامة ← إعادة الضبط ← إعادة تعيين بيانات المصنع ← إعادة ضبط ← مسح الكل. قبل القيام بإعادة ضبط بيانات المصنع، تذكر أن تقوم بعمل نسخة احتياطية من جميع البيانات المهمة المخزنة على الجهاز.

## لا يمكن إجراء المكالمات

- تأكد من استخدامك لشبكة الهاتف الخليوي الصحيحة.
- تأكد من أنك لم تقم بضبط خاصية حظر المكالمات لرقم الهاتف الذي تتصل به.
- تأكد من أنك لم تقم بضبط خاصية حظر المكالمات لرقم الهاتف الوارد.

## لا يمكن للآخرين سماعك وأنت تتحدث أثناء المكالمات

- تأكد من أنك لا تحجب الميكروفون المضمن.
- احرص على أن يكون الميكروفون قريباً من فمك.
- في حالة استخدام سماعة أذن، تأكد من توصيلها بشكل سليم.

## يصدر صوت صدى أثناء إجراء المكالمات

اضبط مستوى الصوت بالضغط على مفتاح مستوى الصوت أو انتقل إلى منطقة أخرى.

## الشبكة الخلوية أو شبكة الإنترنت مفصولة دومًا، أو جودة الصوت رديئة

- تأكد من أنك لا تعترض طريق الهوائي الداخلي للجهاز.
- عندما تتواجد في مناطق تكون فيها الإشارات ضعيفة أو الاستقبال ضعيفاً، فقد تفقد الاستقبال. ربما تعاني من مشكلات في الاتصال بسبب وجود مشكلات في المحطة الأساسية لمزود الخدمة. انتقل إلى منطقة أخرى وحاول ثانية.
- عند استخدام الجهاز أثناء التنقل، فقد تتعطل خدمات الشبكة اللاسلكية بسبب وجود مشكلات في شبكة مزود الخدمة.

## البطارية لا تشحن بطريقة صحيحة (بالنسبة للشواحن المعتمدة من سامسونج)

- تأكد من توصيل الشاحن بطريقة صحيحة.
- تفضل بزيارة "مركز خدمة سامسونج" واستبدل البطارية.

## طاقة البطارية تنفذ بطريقة أسرع مقارنة بما كانت عليه عند شرائها

- عندما يعرض الجهاز أو البطارية لدرجة حرارة باردة أو ساخنة للغاية، فقد يقل الشحن المفيد.
- يزيد استهلاك البطارية عندما تستخدم ميزات أو تطبيقات معينة، مثل GPS أو الألعاب أو الإنترنت.
- البطارية قابلة للاستهلاك ويقل عمر طاقة البطارية بمرور الوقت.

## تظهر رسائل الخطأ عند تشغيل الكاميرا

يجب توفر ذاكرة كافية في جهازك وطاقة بطارية كافية لتشغيل تطبيق الكاميرا. إذا تلقيت رسالة خطأ عند تشغيل الكاميرا، فجرب ما يلي:

- قم بشحن البطارية.
- قم بإخلاء جزء من الذاكرة عن طريق نقل الملفات إلى جهاز كمبيوتر أو بحذف ملفات من جهازك.
- أعد تشغيل الجهاز. إذا كنت لا تزال تواجه متاعب مع تطبيق الكاميرا بعد محاولة هذه التلميحات، فاتصل بمركز خدمة سامسونج.

## جودة الصور أقل من صورة المعاينة

- جودة الصور قد تختلف وذلك حسب ما يحيط بك وتقنيات التصوير التي تستخدمها.
- في حالة التقاط صور في أماكن مظلمة، أو أثناء الليل، أو في أماكن مغلقة، فقد يحدث تشوش في الصورة أو قد تخرج الصور بعيداً عن التركيز.

## تظهر رسائل الخطأ عند فتح ملفات الوسائط

إذا تلقيت رسائل خطأ أو ملفات وسائط متعددة فلا تقم بتشغيلها عندما تفتحها على جهازك، فجرب الآتي:

- قم بإخلاء جزء من الذاكرة عن طريق نقل الملفات إلى جهاز كمبيوتر أو بحذف ملفات من جهازك.
- تأكد أن ملف الموسيقى ليس محمياً بنظام إدارة الحقوق الرقمية (DRM). إذا كان الملف محمياً بنظام DRM، تأكد من أن لديك الترخيص أو المفتاح السليم لتشغيل الملف.
- تأكد أن تنسيقات الملفات مدعومة بواسطة الجهاز. إذا لم يكن هناك تنسيق ملف غير مدعم مثل DivX أو AC3، فقم بتنصيب تطبيق يدعم ذلك. لتأكيد تنسيقات الملفات التي يدعمها جهازك، تفضل بزيارة موقع سامسونج على الويب.
- يدعم جهازك الصور ولقطات الفيديو الملتقطة بواسطة الجهاز. الصور ولقطات الفيديو الملتقطة بواسطة أجهزة أخرى قد لا تعمل بطريقة صحيحة.
- جهازك يدعم ملفات الوسائط المتعددة المعتمدة بواسطة مزود خدمة الشبكة أو مزودي الخدمات الإضافية. بعض المحتويات التي يتم نشرها على الإنترنت، مثل نغمات الرنين، أو لقطات الفيديو، أو الخلفيات، قد لا تعمل بطريقة صحيحة.

## البلوتوث لا يعمل جيداً

في حالة عدم تحديد موقع جهاز بلوتوث آخر أو وجود مشكلات في الاتصال أو أعطال في الأداء، جرب ما يلي:

- تأكد من أن الجهاز الذي ترغب في الاتصال به جاهز لإجراء المسح الضوئي عليه أو الاتصال به.
  - تأكد من وجود جهازك وجهاز البلوتوث الآخر ضمن الحد الأقصى لنطاق البلوتوث (١٠ م).
  - على الجهاز، قم بتنشغيل تطبيق الضبط، واضغط على الاتصالات، ثم اضغط على مفتاح البلوتوث لإعادة تنشيطه.
  - على الجهاز، قم بتنشغيل تطبيق الضبط، واضغط على الإدارة العامة ← إعادة الضبط ← إعادة ضبط الشبكة ← إعادة الضبط ← إعادة ضبط لإعادة تعيين إعدادات الشبكة. قد تفقد المعلومات المسجلة عند تنفيذ إعادة التعيين.
- إذا لم تؤد التلميحات الموضحة أعلاه إلى حل المشكلة، فاتصل على مركز خدمة سامسونج.

## لا يظهر شريط ضبط سطوع الشاشة في لوحة الإشعارات.

يمكنك فتح لوحة الإشعارات بسحب شريط الحالة لأسفل، ثم سحب لوحة الإشعارات لأسفل. اضغط على  ← تخطيط اللوحة السريعة ← التحكم بالسطوع ← عرض دائم.

## لا يتم تأسيس اتصال عند توصيل الجهاز بالكمبيوتر

- تأكد أن كابل USB الذي تستخدمه متوافق مع الجهاز.
- تأكد من وجود برنامج التشغيل المناسب مثبت ومحدث على جهاز الكمبيوتر الخاص بك.

## الجهاز لا يمكنه البحث عن موقعك الحالي

قد يتم إعاقة إشارات GPS في بعض المواقع مثل الأماكن المغلقة. اضبط الجهاز لاستخدام Wi-Fi أو شبكة المحمول للبحث عن موقعك الحالي في هذه المواقع.

## تم فقد البيانات المخزنة على الجهاز

قم دوماً بعمل نسخ احتياطية من جميع البيانات المهمة المخزنة على الجهاز. وإلا فلن تتمكن من استعادة البيانات في حالة تلفها أو فقدها. سامسونج ليست مسؤولة عن فقدان البيانات على الجهاز.

## تظهر فجوة صغيرة حول الجزء الخارجي من غلاف الجهاز

- هذه الفجوة عبارة عن خاصية صناعية مهمة وقد تحدث بعض الاهتزازات البسيطة أو اهتزاز لأجزاء.
- وبمرور الوقت، فإن الاحتكاك بين الأجزاء قد يتسبب في اتساع هذه الفجوة قليلاً.

## لا توجد مساحة تخزين كافية على ذاكرة الجهاز

يجب حذف البيانات غير الضرورية، مثل الذاكرة المؤقتة، باستخدام ميزة رعاية الجهاز أو حذف الملفات أو التطبيقات غير المستخدمة يدوياً لتحرير مساحة التخزين.

## لا يظهر مفتاح الصفحة الرئيسية

قد يختفي شريط التنقل الذي يحتوي على مفتاح الصفحة الرئيسية أثناء استخدام تطبيقات أو وظائف معينة. لعرض شريط التنقل، اسحب باتجاه الأعلى من الجزء السفلي من الشاشة.

## حقوق الطبع والنشر

حقوق الطبع والنشر © ٢٠٢٢ شركة سامسونج المحدودة للإلكترونيات.

هذا الدليل محمي بموجب قوانين حقوق الطبع والنشر الدولية.

لا يجوز نسخ أي جزء من هذا الدليل أو توزيعه أو ترجمته أو نقله بأي شكل أو بأي وسيلة، إلكترونية أو ميكانيكية، بما في ذلك التصوير والتسجيل، أو تخزين أي من المعلومات بأي نظام تخزين أو نظام استرجاع.

## العلامات التجارية

- سامسونج وشعار سامسونج عبارة عن علامتين تجاريتين مسجلتين لشركة سامسونج المحدودة للإلكترونيات.
- Bluetooth® هي علامة تجارية مسجلة لشركة Bluetooth SIG, Inc. في جميع أنحاء العالم.
- Wi-Fi® و Wi-Fi Direct™ و Wi-Fi CERTIFIED™ وشعار Wi-Fi هي علامات تجارية مسجلة لمنظمة Wi-Fi Alliance.
- تم التصنيع بموجب ترخيص من معامل Dolby. إن Dolby Atmos، ورمز D المزدوج تمثل علامات تجارية لمعامل Dolby.
- جميع العلامات التجارية الأخرى وحقوق الطبع والنشر هي ملك لأصحابها.