

SAMSUNG

SAMSUNG
Galaxy S22

SAMSUNG
Galaxy S22+

SAMSUNG
Galaxy S22 Ultra

KULLANMA KILAVUZU

Cep Telefonu

SM-S901E/DS
SM-S906E/DS
SM-S908E/DS

İçerik

Başlarken

- 4 Cihaz yerleşimi ve işlevi
- 10 Pili şarj etme
- 15 Nano-SIM kart ve eSIM
- 17 Cihazı açma ve kapatma
- 18 İlk kurulum
- 19 Samsung account
- 20 Önceki cihazınızdan veri aktarma (Smart Switch)
- 22 Ekranı anlama
- 30 Bildirim paneli
- 32 Ekran görüntüsü yakalama ve ekran görüntüsü kaydetme
- 33 Metin girme

Uygulamalar ve özellikler

- 36 Uygulamaları yükleme veya kaldırma
- 37 S Pen (Galaxy S22 Ultra)
- 52 Telefon
- 55 Kişiler
- 57 Mesajlar
- 58 İnternet
- 59 Kamera
- 76 Galeri
- 80 AR Alanı
- 86 Bixby
- 88 Bixby Vision
- 89 Bixby Routines

- 91 Çoklu pencere
- 94 Samsung Health
- 95 Samsung Notes
- 100 Samsung Members
- 100 Samsung Kids
- 101 Samsung Global Goals
- 101 Samsung TV Plus
- 101 Galaxy Shop
- 101 Galaxy Wearable
- 102 PENUP (Galaxy S22 Ultra)
- 102 Takvim
- 103 Reminder
- 104 Ses Kaydedici
- 105 Dosyalarım
- 105 Saat
- 106 Hesap Makinesi
- 106 Game Launcher
- 107 Game Booster
- 108 SmartThings
- 108 İçerik paylaşma
- 110 Music Share
- 111 Smart View
- 112 Windows bağlantısı
- 113 Samsung DeX
- 119 Google Apps

Ayarlar

- 120 Tanıtım
- 120 Samsung account
- 120 Bağlantılar
 - 122 Wi-Fi
 - 123 Bluetooth
 - 124 NFC ve temassız ödemeler
 - 126 Veri tasarrufu
 - 126 Sadece mobil veri kullanan uygulamalar
 - 126 Mobil Erişim Noktası
 - 127 Diğer bağlantı ayarları
- 128 Sesler ve titreşim
 - 129 Ses kalitesi ve efektler
 - 129 Ayrı uygulama sesi
- 130 Bildirimler
- 130 Ekran
 - 131 Pürüzsüz hareket
 - 132 Ekran modunu değiştirme veya ekran rengini ayarlama
- 133 Duvar kağıdı ve stil
- 133 Temalar
- 133 Ana ekran
- 133 Kilit ekranı
 - 134 Smart Lock
 - 134 Always On Display
- 135 Biyometrik veriler ve güvenlik
 - 136 Yüz tanıma
 - 138 Parmak izleri
 - 141 Samsung Pass
 - 144 Güvenli Klasör
 - 147 Güvenli Wi-Fi
- 148 Gizlilik
- 148 Konum
- 149 Güvenlik ve acil durum
- 149 Hesaplar ve yedekleme
 - 150 Samsung Cloud

- 150 Google
- 151 Gelişmiş özellikler
 - 152 Hareketler ve işaretler
 - 153 Görüntülü arama efektleri
 - 154 Dual Messenger
- 155 Dijital Sağlık ve ebeveyn denetimi
- 155 Pil ve cihaz bakımı
 - 155 Cihazınızın optimize edilmesi
 - 156 Pil
 - 156 Depolama
 - 157 Hafıza
 - 157 Cihaz koruması
 - 157 Yazılım güncellemesi
 - 157 Tanılama
- 157 Uygulamalar
- 158 Genel yönetim
- 159 Erişilebilirlik
- 159 Yazılım güncellemesi
- 160 Telefon hakkında

Kullanım notları

- 161 Cihazın kullanımıyla ilgili önlemler
- 164 Paket içeriği ve aksesuarlarla ilgili notlar
- 165 Su ve toz direncini koruma
- 166 Cihazın aşırı ısınma durumları ve çözümleri

Ek

- 169 Erişilebilirlik
- 183 Sorun giderme
- 188 Yetkili servis listesi

Başlarken

Cihaz yerleşimi ve işlevi

► Galaxy S22 Ultra:

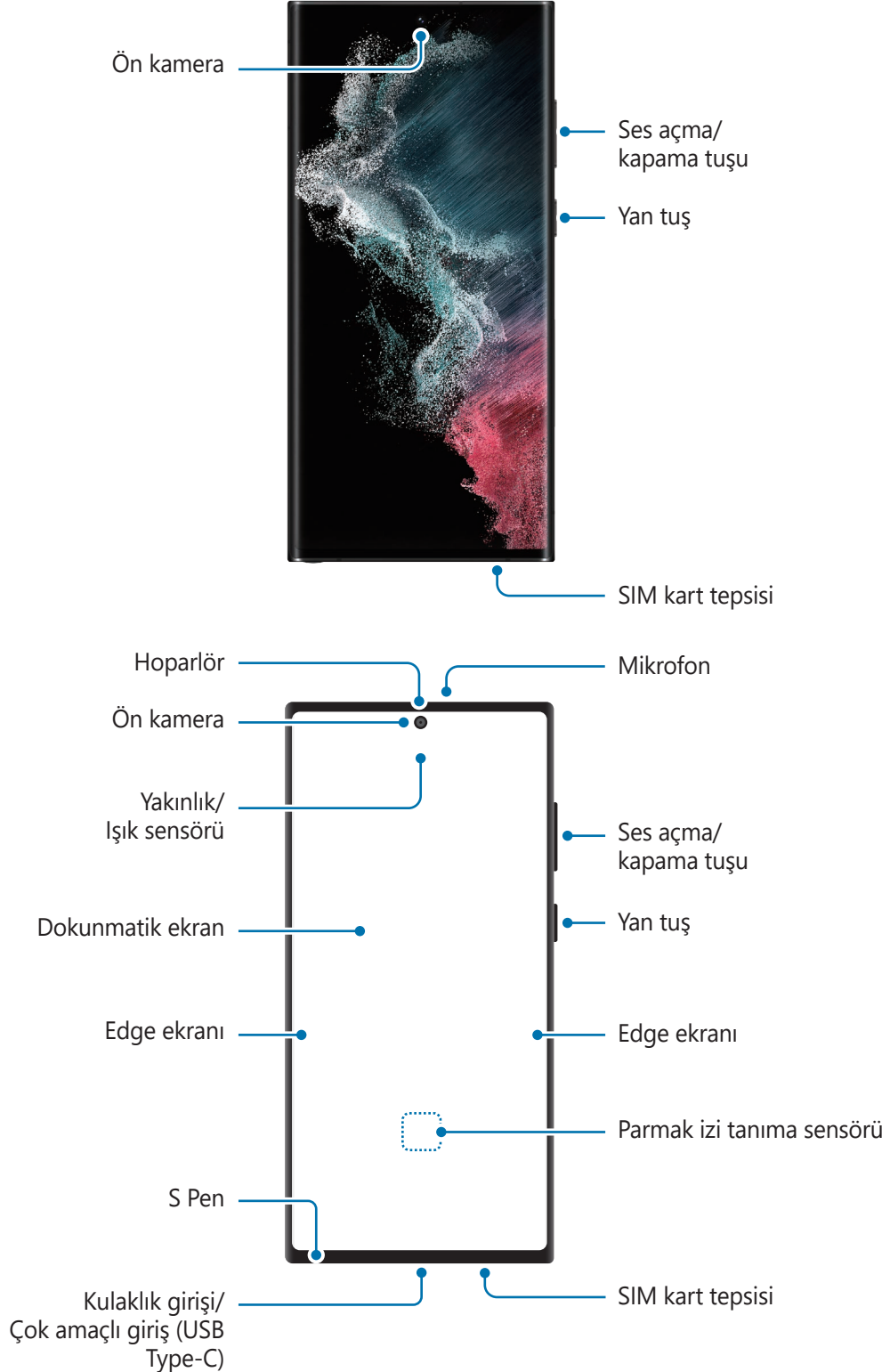

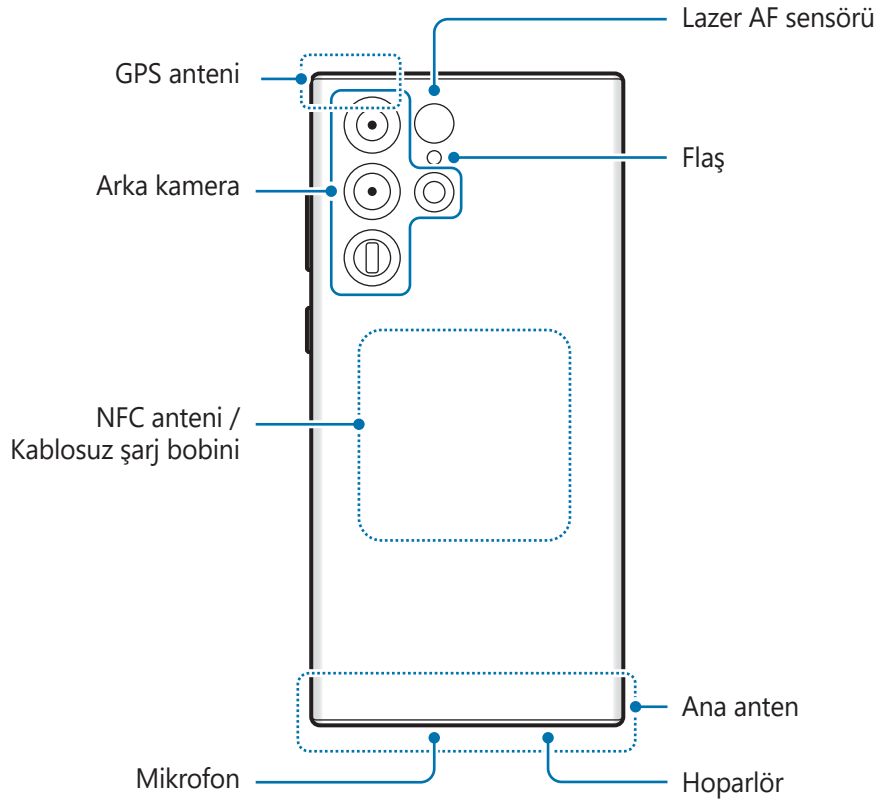

► Galaxy S22+, Galaxy S22:

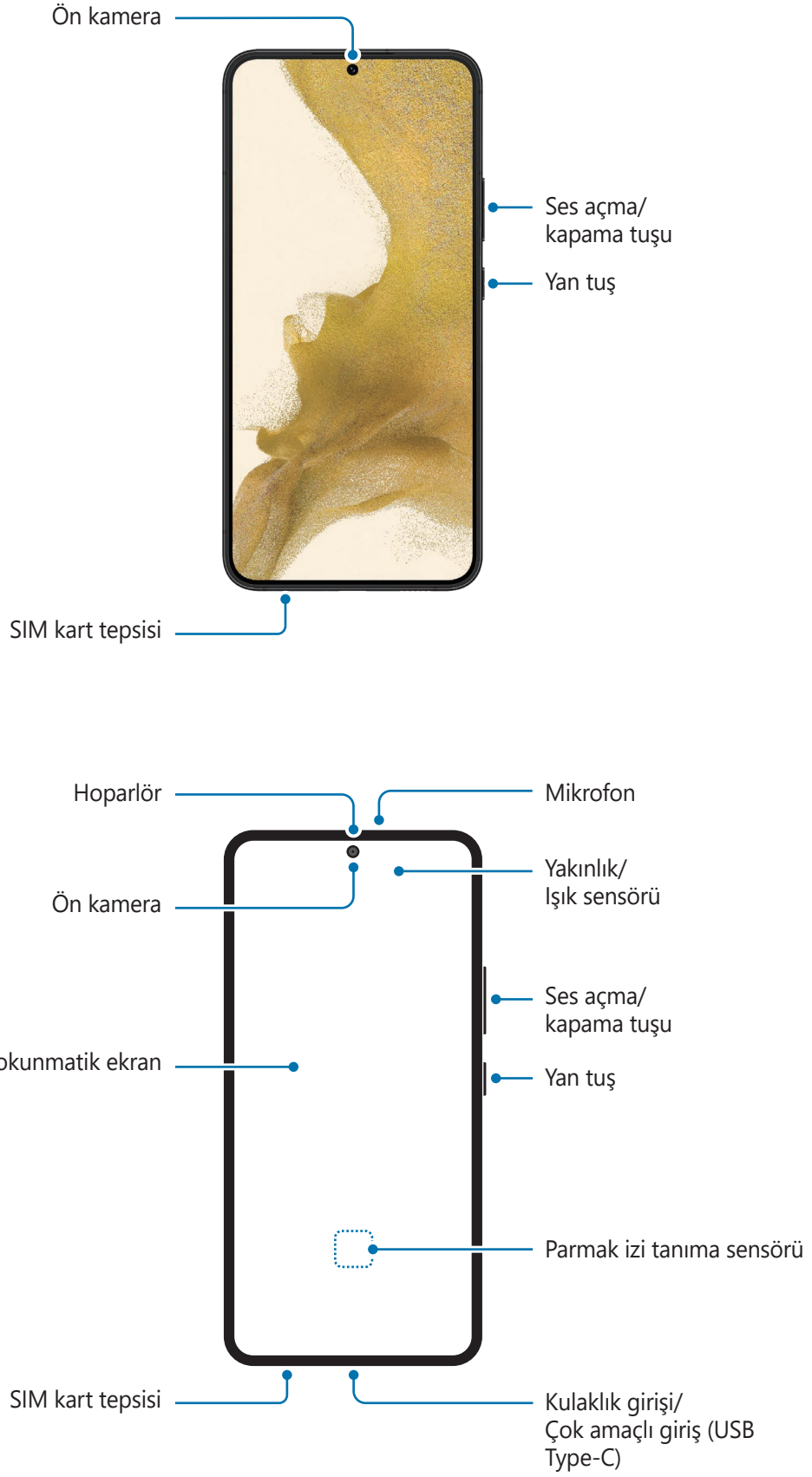

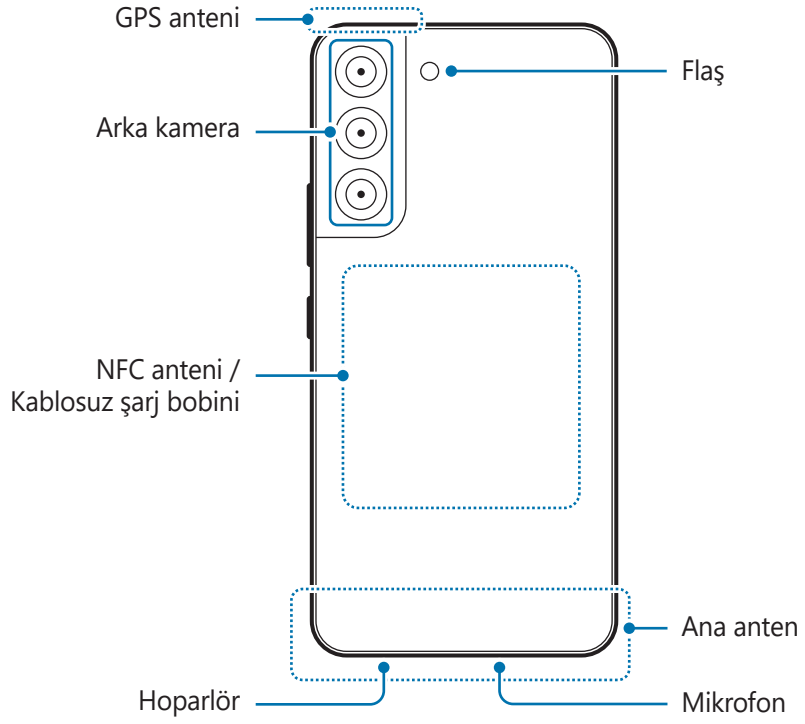



- Hoparlörleri kullanırken (örneğin, medya dosyalarını oynatırken veya hoparlör üzerinden görüşme yaparken) cihazı kulaklarınızın yakınında tutmayın.
- Kamera merceğini, doğrudan güneş ışığı gibi kuvvetli ışık kaynaklarına maruz bırakmamaya dikkat edin. Kamera merceği, doğrudan güneş ışığı gibi kuvvetli ışık kaynaklarına maruz kaldığında, kamera görüntü sensörü zarar görebilir. Hasarlı görüntü sensörleri onarılamaz ve resimlerde noktalara veya lekelerle neden olur.
- Cihazı cam veya akrilik gövdesi kırık bir şekilde kullanmak yaralanma riski oluşturabilir. Cihazı yalnızca Samsung Servis Merkezinde tamir edildikten sonra kullanmaya başlayın.
- Mikrofona, hoparlöre veya alıcıya toz veya yabancı madde girerse, cihazın sesi azalabilir veya bazı özellikler çalışmayabilir. Tozu veya yabancı maddeleri sivri bir cisimle çıkarmaya çalışırsanız, cihaz hasar görebilir ve görünümü etkilenebilir.



- Aşağıdaki durumlarda bağlantı sorunları oluşabilir ve pil boşalabilir:
 - Cihazın anten bölgesine metalik çıkartmalar yapıştırırsanız
 - Cihaza metalik malzemeden yapılmış bir cihaz kapağı takarsanız
 - Arama veya mobil veri bağlantısı gibi belirli özellikleri kullanırken cihaz anteni alanının el veya diğer subjeler ile kapatılması
- Arka kameranın çevresi ekran koruyucu veya çıkartma gibi aksesuarlarla kapatılırsa, aramalar veya medya oynatma sırasında istenmeyen sesler oluşabilir.
- Yakınlık/Işık sensörü alanını çıkartma ve kılıf gibi ekran aksesuarıyla kapatmayın. Bunları yapmanız sensörün düzgün çalışmamasına neden olabilir.
- Yakınlık sensörünün çalışması nedeniyle aramalar sırasında cihazın üst kısmında ışık titremesi olabilir.
- Görüntüleme konumuna bağlı olarak Edge ekranındaki renkler farklı görünebilir. (Galaxy S22 Ultra)

Sabit tuşlar

Tuş	İşlev
Yan tuş	<ul style="list-style-type: none"> Kapalıyken cihazı açmak için uzun basın. Ekranı açmak veya kilitlemek için basın. Bixby ile sohbete başlamak için uzun basın. Daha fazla bilgi için Bixby'yi kullanma bölümüne bakın. Uygulamayı veya ayarladığınız özelliği açmak için iki kez basın veya basılı tutun.
Yan tuş + Ses Kısmı tuşu	<ul style="list-style-type: none"> Ekran görüntüsü almak için aynı anda basın. Cihazı kapatmak için aynı anda uzun basın.

Yan tuşu ayarlama

Yan tuşa iki kez basarak veya Yan tuşa uzun basarak başlatmak için uygulama veya özellik seçin.

Ayarlar uygulamasını başlatın, **Gelişmiş özellikler** → **Yan tuş** üzerine dokununuz ve istediğiniz seçeneği seçin.

İşlev tuşları

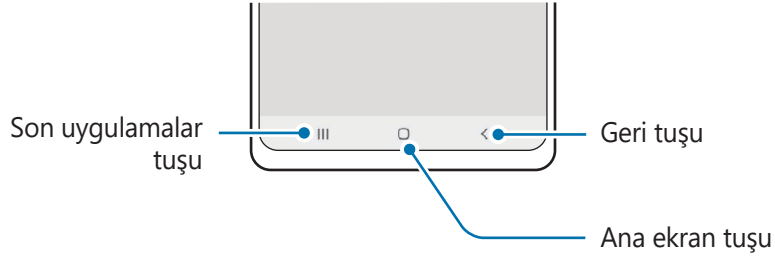

Ekranı açtığınızda, işlev tuşları ekranın en alt kısmında görünür. Daha fazla bilgi için [Navigasyon çubuğu \(işlev tuşları\)](#) bölümüne bakın.

Pili şarj etme

İlk kez kullanmadan önce ya da uzun süre kullanılmadığında pili şarj edin.

Kablolu şarj etme

Pili şarj etmek için USB kablosunu USB güç adaptörüne bağlayın ve kabloyu cihazın çok amaçlı girişine takın. Cihaz tam olarak şarj olduktan sonra şarj cihazıyla cihaz arasındaki bağlantıyı kesin.

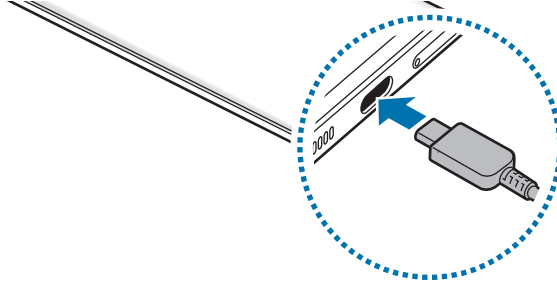

Kablosuz şarj

Cihazda dahili kablosuz şarj bobini vardır. Pili bir kablosuz şarj cihazı kullanarak şarj edebilirsiniz (ayrıca satılır).

Pili şarj etmek için cihazın arka kısmının merkezini kablosuz şarj cihazının merkezine yerleştirin. Şarj tamamlandıktan sonra, cihazı kablosuz şarj cihazından ayırın.

Tahmini şarj süresi bildirim panelinde görünür. Gerçek şarj süresi şarj koşullarına bağlı olarak farklılık gösterebilir. Aksesuar veya kapağa bağlı olarak kablosuz şarj akıcı çalışmayabilir. Akıcı kablosuz şarj için kapağın veya aksesuarın cihazdan ayrılması önerilir.

Kablosuz şarj için tedbirler

Aşağıdaki talimatlara uymazsanız cihaz düzgün şekilde şarj etmeyebilir veya aşırı ısınabilir ya da cihaz ve kartlar hasar görebilir.

- Cihazı, cihazın arkası ve cihazın kapağı arasında kredi kartı veya radyo frekansı ile tanımlama (RFID) kartı (ulaşım kartı veya anahtar kartı gibi) varken kablosuz şarj cihazı üstüne yerleştirmeyin.
- Cihazı, cihaz ve kablosuz şarj cihazı arasında metal subje ve mıknatıslar gibi iletken materyaller varken kablosuz şarj cihazı üstüne yerleştirmeyin.



- Kablosuz şarj cihazını zayıf ağ sinyallerinin olduğu alanlarda kullanırsanız ağ bağlantısı kesilebilir.
- Samsung onaylı kablosuz şarj cihazlarını kullanın. Farklı kablosuz şarj cihazları kullanıyorsanız, pil düzgün şarj edilmeyebilir.

Hızlı şarj

Ayarlar uygulamasını başlatın, **Pil ve cihaz bakımı** → **Pil** → **Diğer pil ayarları** üzerine dokunun ve ardından istediğiniz özelliği etkinleştirin.

- **Hızlı şarj:** Hızlı şarj özelliğini kullanmak için, Adaptif hızlı şarjı destekleyen bir şarj cihazı kullanın.
- **Süper hızlı şarj:** Süper hızlı şarj özelliğini kullanmak için, süper hızlı şarjı destekleyen bir USB PD (Güç Dağıtım) şarj cihazı kullanın.
- **Hızlı kablosuz şarj:** Bu özelliği kullanmak için, hızlı kablosuz şarj özelliğini destekleyen bir şarj cihazı ve bileşenler kullanmanız gerekir.



- Cihaz veya cihazın ekranı kapalıyken pili daha hızlı şarj edebilirsiniz.
- Kablosuz şarj cihazının dahili bir fanı varsa hızlı kablosuz şarj sırasında fan gürültü yapabilir. Hızlı kablosuz şarj özelliğini önceden ayarlanan zamanda **Bixby Routines**'ni kullanarak otomatik olarak kapanacak şekilde ayarlamak için bir rutin ekleyin. Hızlı kablosuz şarj özelliği kapalı olduğunda, şarj cihazının fan sesi ve gösterge ışığı parlaklığı azalır.

Wireless power sharing

Cihazınızın piliyle başka bir cihazı şarj edebilirsiniz. Cihazınızı şarj ederken bile başka bir cihazı şarj edebilirsiniz. Kullanılan aksesuar ya da kapak türüne bağlı olarak Wireless power sharing özelliği düzgün çalışmayabilir. Bu özelliği kullanmadan önce kullanılan tüm aksesuarların ve kapağın çıkarılması önerilir.

- 1 Bildirim panelini açın, parmağınızı aşağı kaydırın ve ardından etkinleştirmek için **Wireless power sharing** üzerine dokununuz. Quick panel'de **Wireless power sharing** ögesini bulamıyorsanız, eklemek için **+** üzerine dokununuz ve tuşu üzerine sürükleyin.
- 2 Diğer cihazı, cihazınızın merkezine, arkaları birbirine bakacak şekilde yerleştirin.

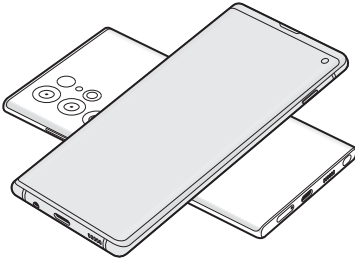

Akıllı telefon

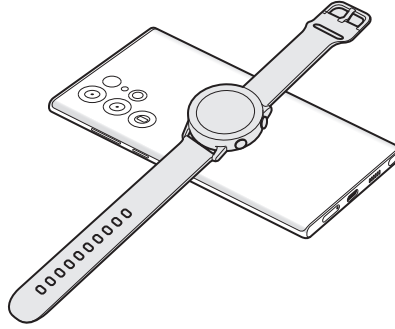

Galaxy Watch

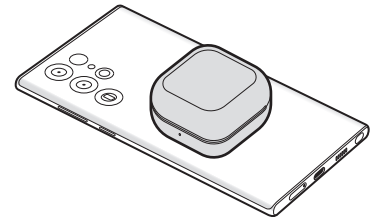

Galaxy Buds

- 3 Şarj işlemi bittiğinde diğer cihaz ile cihazınız arasındaki bağlantıyı sonlandırın.

- ⚠ Güç paylaşımı sırasında kulaklık kullanmayın. Bunun yapılması yakındaki cihazları etkileyebilir.
- 📝
 - Kablosuz şarj bobininin yeri, cihaz modeline göre değişebilir. Cihazları, birbiriyle doğru şekilde bağlantı kuracak şekilde ayarlayın.
 - Güç paylaşımı sırasında bazı özellikler kullanılamaz.
 - Bu özellikle, yalnızca kablosuz şarj özelliğini destekleyen cihazlar şarj edilebilir. Bazı cihazlar şarj edilemeyebilir. Wireless power sharing özelliğini destekleyen cihazları görmek için Samsung web sitesini ziyaret edin.
 - Düzgün şekilde şarj etmek için, şarj sırasında iki cihazı da hareket ettirmeyin ya da kullanmayın.
 - Diğer cihaza aktarılan güç, sizin cihazınızın bu cihazla paylaştığı miktardan az olabilir.
 - Cihazınızı şarj ederken diğer cihazı şarj ederseniz şarj cihazı türüne bağlı olarak, şarj hızı düşebilir ya da cihaz düzgün şarj olmayabilir.
 - Şarj hızı ya da verimliliği, cihazın durumuna ya da ortama göre değişebilir.

Güç paylaşımı için sınırı ayarlama

Kalan pil gücü belirli bir seviyenin altına düştüğünde güç paylaşımını durduracak şekilde cihazı ayarlayabilirsiniz.

Ayarlar uygulamasını başlatın, **Pil ve cihaz bakımı** → **Pil** → **Wireless power sharing** → **Pil sınırı** üzerine dokununuz ve ardından sınırı belirleyin.

Pil tüketimini azaltma

Cihazınız pil gücünü muhafaza etmenize yardım edecek çeşitli seçenekler sunar.

- Cihaz bakımı özelliğini kullanarak cihazı optimize edin.
- Cihazı kullanmadığınızda Yan tuşa basarak ekranı kapatın.
- Güç tasarrufu modunu etkinleştirin.
- Gereksiz uygulamaları kapatın.
- Kullanmadığınızda Bluetooth özelliğini devre dışı bırakın.
- Senkronize edilmesi gereken uygulamaların otomatik senkronizasyonunu devre dışı bırakın.
- Arka ışık süresini azaltın.
- Ekran parlaklığını azaltın.

Pil şarjı hakkında ipuçlar ve tedbirler



Yalnızca cihazınız için özel olarak tasarlanmış ve Samsung tarafından onaylanmış pili, şarj cihazını ve kabloyu kullanın. Uyumsuz pil, şarj cihazı ve kablo ciddi yaralanmalara neden olabilir veya cihazınıza zarar verebilir.



- Şarj cihazının yanlış takılması cihaza ciddi zarar verebilir. Yanlış kullanımın sebep olacağı herhangi bir hasar garanti kapsamında değildir.
- Yalnızca cihaz ile sağlanan USB Type-C kabloyu kullanın. Micro USB kablosu kullanırsanız cihaz zarar görebilir.
- Çok amaçlı giriş ıslakken cihazı şarj ederseniz, cihaz hasar görebilir. Cihazı şarj etmeden önce çok amaçlı girişi iyice kurulayın.



- Enerjiden tasarruf etmek için kullanmadığınızda şarj cihazını elektrik prizinden çıkarın. Şarj cihazında güç anahtarı yoktur, dolayısıyla elektriği boşa harcamamak için kullanmadığınızda şarj cihazını elektrik prizinden çıkarmanız gereklidir. Şarj cihazı elektrik prizine yakın durmalı ve şarj sırasında kolay erişilmelidir.
- Şarj cihazı kullanırken, şarj performansını garanti eden onaylı bir kablolu veya kablosuz şarj cihazı kullanmanız önerilir.
- Bu üründeki batarya(lar) kullanıcılar tarafından kolaylıkla değiştirilemez.
- Eğer pil tamamen boşalırsa, şarj cihazı bağlandığında cihaz hemen açılmaz. Cihazı açmadan önce boşalan pilin birkaç dakika şarj olmasına izin verin.
- Eğer birden fazla uygulamayı, ağ uygulamalarını veya başka bir cihaza bağlanması gereken uygulamaları aynı anda kullanıyorsanız, pil hızlı bir şekilde boşalacaktır. Bir veri aktarımı sırasında güç kaybını önlemek için daima pili tam şarj ettikten sonra bu uygulamaları kullanın.
- Şarj cihazı dışında bir bilgisayar gibi başka bir güç kaynağı kullanmak, düşük elektrik akımı nedeniyle daha yavaş bir şarja neden olabilir.
- Şarj sırasında cihaz kullanılabilir ancak bu durumda pilin tamamen şarj edilmesi daha uzun sürebilir.
- Eğer cihaz şarj olurken dengesiz güç kaynağı alırsa, dokunmatik ekran çalışmayabilir. Bu gerçekleşirse, şarj cihazını cihazdan çıkarın.
- Cihaz şarj edildiği sırada cihaz ve şarj cihazı ısınabilir. Bu durum normaldir ve cihazın kullanım ömrünü veya performansını etkilemez. Eğer pil normalden daha çok ısınır, şarj cihazı şarj işlemini durdurabilir.
- Cihaz düzgün şarj olmuyorsa, cihazınızı ve şarj cihazını herhangi bir Samsung Servis Merkezi'ne getirin.

Nano-SIM kart ve eSIM

Cep telefonu servis sağlayıcısı tarafından verilen SIM veya USIM kartını takın.

Tek cihazda iki telefon numarası veya servis sağlayıcısı kullanabilmek için eSIM'i etkinleştirin veya iki SIM kart takın. eSIM, fiziksel bir nano-SIM karttan farklı olarak yerleşik bir dijital SIM işlevi görür. Aynı anda hem nano-SIM kartın ve eSIM'in kullanılması bazı bölgelerde veri aktarım hızının daha düşük olmasına yol açabilir.



- eSIM bölgeye, hizmet sağlayıcısına ve modele bağlı olarak kullanılamayabilir.
- Ağ bağlantısı gerektiren bazı hizmetler dosya türüne bağlı olarak kullanılamayabilir.

SIM veya USIM kartını takmak

► Galaxy S22 Ultra:

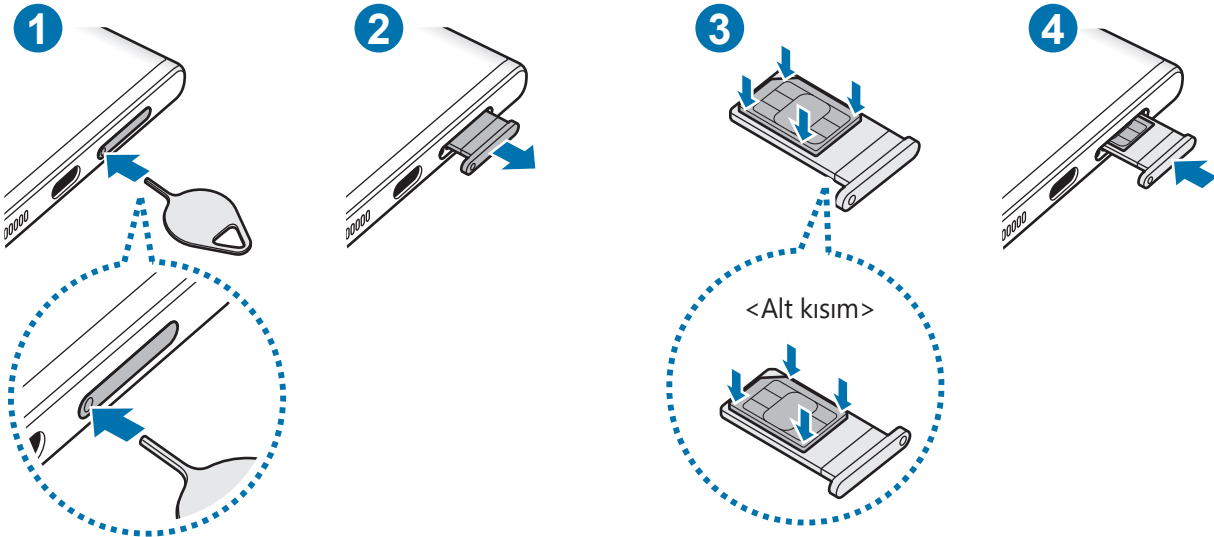

► Galaxy S22+, Galaxy S22:

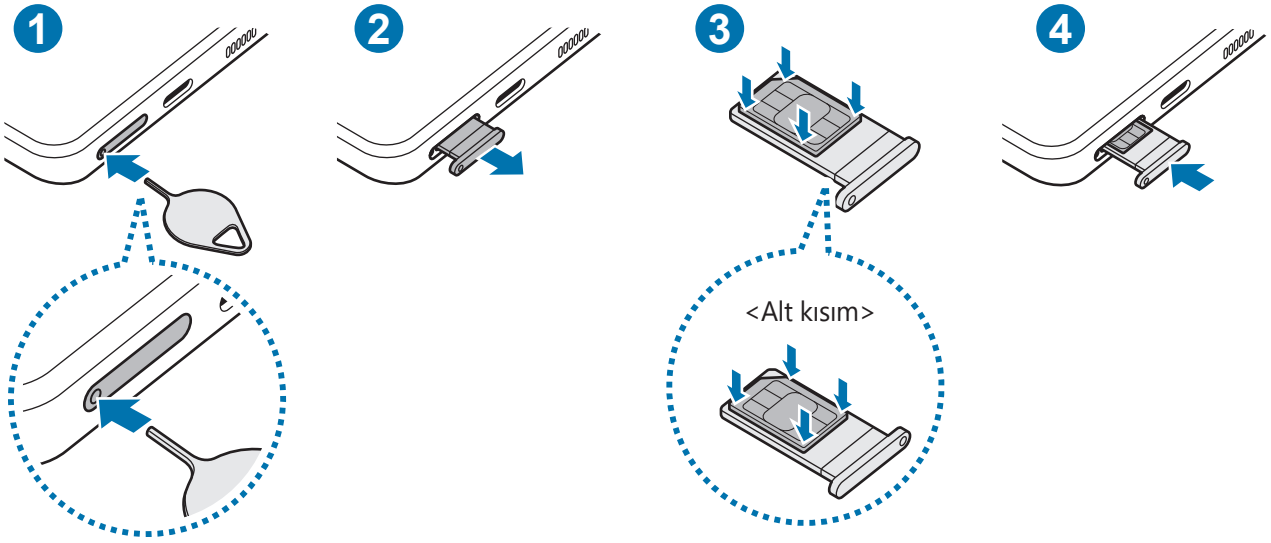

- 1 Çıkarma pimini tepsideki deliğe sokarak tepsiyi çıkarın.
- 2 Tepsiyi tepsi slotundan yavaşça dışarı çekin.
- 3 SIM veya USIM kartını, altın renkli temas noktaları yukarı bakacak şekilde tepsiye yerleştirin ve SIM veya USIM kartını, sabitlenmesi için tepsiye hafifçe bastırın.
- 4 Tepsiyi tekrar tepsi slotuna takın.



- Çıkarma pimini **tepsinin deliğine** sokarak tepsiyi çıkarın.
- Yalnızca bir nano-SIM kart kullanın.
- SIM veya USIM kartını kaybetmemek veya diğer kişilerin kullanmasını önlemek için dikkatli olun. Samsung, herhangi bir hasardan veya kaybolan ya da çalınan kartlara yönelik sorumluluk kabul etmemektedir.
- Çıkarma piminin deliğe dik şekilde girdiğinden emin olun. Aksi takdirde cihaz hasar görebilir.
- Kart tepsiye sıkı bir şekilde oturmazsa, SIM kartı tepside çıkarılabilir veya düşebilir.
- Eğer tepsiyi ıslakken cihazınıza takarsanız, cihazınız zarar görebilir. Her zaman tepsinin kuru olduğundan emin olun.
- Cihazınıza sıvı girişi olmaması için tepsiyi tepsi slotuna mutlaka tam olarak sokun.

eSIM'i Etkinleştirme

Ayarlar uygulamasını başlatın ve **Bağlantılar** → **SIM kart yöneticisi** → **Mobil plan ekleme** üzerine dokunun. Bir mobil plan bulunduğunda, eSIM'i etkinleştirmek için ekrandaki talimatları uygulayın.

Servis sağlayıcınızın verdiği bir QR kodunuz varsa, **Ayarlar** uygulamasını başlatın, **Bağlantılar** → **SIM kart yöneticisi** → **Mobil plan ekleme** → **Operatör QR kodunu tarama** seçeneklerine dokunun ve ardından QR kodunu taratın.

SIM kart yöneticisi

Ayarlar uygulamasını başlatın ve **Bağlantılar** → **SIM kart yöneticisi** üzerine dokunun.

- **SIM kartlar:** SIM kartı ayarlarını özelleştirmek için SIM kartını etkinleştirin.
- **eSIM'ler:** eSIM'i etkinleştirin.
- **Tercih edilen SIM kart:** İki kart etkinleştirilmişse sesli aramalar gibi bazı özellikler için belirli bir SIM kartını kullanmak üzere bu seçeneği seçin.
- **Otomatik veri değiştirme:** Cihazı, tercih edilen SIM kart ağı bağlanamıyorsa diğer SIM kartı kullanacak şekilde ayarlayın.
- **Daha fazla SIM kart ayarı:** Arama veya eSIM ayarlarını özelleştirin.

Cihazı açma ve kapatma

 Uçak ve hastane gibi kablosuz cihazların kullanımının kısıtlı olduğu alanlarda yetkili personelin verdiği talimatları ve yazılı uyarıları takip edin.

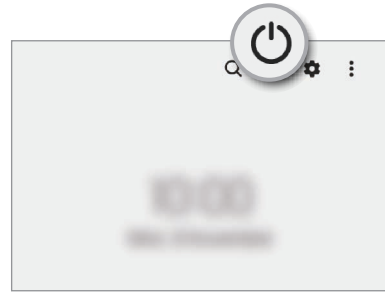
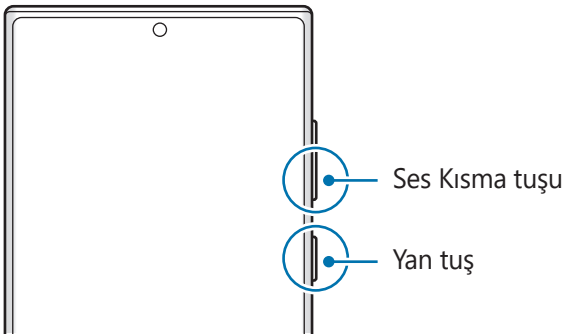

Cihazı açma

Cihazı açmak için Yan tuşa birkaç saniye basılı tutun.

Cihazı kapatma

1 Cihazı kapatmak için, Yan tuşa ve Ses Kısmı tuşuna aynı anda uzun basın. Alternatif olarak, bildirim panelini açıp ekranı aşağı kaydırdıktan sonra  üzerine de dokunabilirsiniz.

2 **Kapat**'a dokunun.

Cihazı tekrar başlatmak için **Yeniden başlat**'a dokunun.



Cihazı, Yan tuşa uzun bastığınızda kapanacak şekilde ayarlayabilirsiniz. **Ayarlar** uygulamasını başlatın, **Gelişmiş özellikler** → **Yan tuş** ve ardından **Basılı tutun** altında **Kapatma menüsü** üzerine dokunun.

Yeniden başlatmayı zorlama

Cihazınız donduysa ve yanıt vermiyorsa cihazı yeniden başlatmak için Yan tuş ile Ses Kısmı tuşuna aynı anda 7 saniyeden uzun basın.

Acil mod

Pil tüketimini azaltmak için cihazı acil durum moduna alabilirsiniz. Bazı uygulamalar ve işlevler kısıtlanır. Acil durum modunda acil durum araması yapabilirsiniz, başkalarına mevcut konum bilgisi gönderebilirsiniz, bir acil alarm sesi ayarlayabilirsiniz ya da daha fazlasını yapabilirsiniz.

Acil durum moduna geçmek için, Yan tuş ile Ses Kısmı tuşuna aynı anda uzun basın, ardından **Acil mod** üzerine dokunun. Alternatif olarak, bildirim panelini açıp ekranı aşağı kaydırdıktan sonra  → **Acil mod** üzerine de dokunabilirsiniz.

Acil durum modunu devre dışı bırakmak için,  → **Acil durum modunu kapat** üzerine dokunun.



Kalan kullanım süresi pil bitmeden önce kalan süreyi gösterir. Kalan kullanım süresi cihaz ayarlarınıza ve çalışma şartlarına bağlı olarak farklılık gösterebilir.

İlk kurulum

Cihazınızı ilk kez açtığınızda veya bir veri sıfırlama işlemi gerçekleştirdikten sonra, cihazınızı ayarlamak için ekrandaki talimatları izleyin.



Wi-Fi ağına bağlanmazsanız ilk kurulum sırasında bazı cihaz özelliklerini ayarlayamayabilirsiniz.

Samsung account

Samsung account'unuz, mobil cihazlar, TV'ler ve Samsung web sitesi tarafından sunulan çeşitli Samsung hizmetlerini kullanmanızı sağlayan entegre bir hesap hizmetidir.

Samsung account'unuz ile kullanılabilen hizmetlerin listesini kontrol etmek için, account.samsung.com adresini ziyaret edin.

- 1 **Ayarlar** uygulamasını başlatıp **Samsung account** ögesinin üzerine dokunun.
Alternatif olarak, **Ayarlar** uygulamasını başlatın ve **Hesaplar ve yedekleme** → **Hesapları yönet** → **Hesap ekle** → **Samsung account** üzerine dokunun.
- 2 Bir Samsung account'unuz varsa Samsung account'unuzda oturum açın.
 - Google hesabınızı kullanarak oturum açmak istiyorsanız **Google ile devam et** üzerine dokunun.
 - Samsung account'unuz yoksa **Hesap oluştur** üzerine dokunun.

Kimliğinizi bulma ve parolanızı sıfırlama

Samsung account kimliğinizi ya da parolanızı unutursanız Samsung account oturum açma ekranında **Kimlik bul** ya da **Şifreyi mi unuttunuz?** üzerine dokunun. Gerekli bilgileri girdikten sonra kimliğinizi bulabilir ya da parolanızı sıfırlayabilirsiniz.

Samsung account'unuzdan çıkış yapma

Samsung account'unuzdan çıkış yaparken kişilerin ve etkinliklerinizin gibi verileriniz de cihazınızdan kaldırılır.

- 1 **Ayarlar** uygulamasını başlatın ve **Hesaplar ve yedekleme** → **Hesapları yönet** üzerine dokunun.
- 2 **Samsung account** → **Profilim** ve ardından ekranın alt kısmındaki **Oturumu kapat** üzerine dokunun.
- 3 **Oturumu kapat** üzerine dokunun, Samsung account'unuzun parolasını girin ve ardından **Tamam** üzerine dokunun.

Önceki cihazınızdan veri aktarma (Smart Switch)

Önceki cihazınızdan yeni cihazınıza veri aktarmak için Smart Switch'i kullanabilirsiniz.

Ayarlar uygulamasını başlatın ve **Hesaplar ve yedekleme** → **Eski cihazdan verileri alın** üzerine dokunun.



- Bu özellik, bazı cihazlarda veya bilgisayarlarda desteklenmeyebilir.
- Sınırlamalar geçerlidir. Detaylar için www.samsung.com/smartswitch adresini ziyaret edin. Samsung telif hakkını ciddiye alır. Sadece sahibi olduğunuz ya da aktarma hakkına sahip olduğunuz içeriği aktarın.

Verileri USB kablosu kullanarak aktarma

Verilerinizi kolay ve hızlı bir şekilde aktarmak için eski cihazınızı USB kablosu ile cihazınıza bağlayabilirsiniz.

- 1 Cihazınızın USB kablosunu kullanarak cihazınızı eski cihazınıza bağlayın.
Eski cihaza bağlı olarak USB kablosu gerekebilir.
- 2 Uygulama seçme açılır penceresi görüldüğünde, **Smart Switch** → **Veri al** üzerine dokunun.
- 3 Önceki cihazda, **İzin ver** üzerine dokunun.
Uygulamaya sahip değilseniz, **Galaxy Store** veya **Play Store**'dan indirin.
Cihazınız önceki cihazı tanıyacak ve aktarabileceğiniz verilerin listesi görüntülenecektir.
- 4 Cihazınızda istediğiniz seçeneği belirleyin, **İleri** üzerine dokunun ve ardından verileri aktarmak için ekrandaki talimatları izleyin.



Dosyaları aktarırken USB kablosunun cihaz ile olan bağlantısını kesmeyin. Bunu yapmanız veri kaybına veya cihazın hasar görmesine sebep olabilir.



Veri aktarmak, cihazın pil enerji gücü tüketimini artırır. Verileri aktarmadan önce cihazınızın şarjının yeterince dolu olduğundan emin olun. Pil gücü düşükse, veri aktarımı kesintiye uğrayabilir.

Kablosuz veri aktarma

Önceki cihazınızdaki verileri Wi-Fi Direct aracılığıyla kablosuz olarak cihazınıza aktarabilirsiniz.

- 1 Önceki cihazda, **Smart Switch** uygulamasını başlatın.
Uygulamaya sahip değilseniz, **Galaxy Store** veya **Play Store**'dan indirin.
- 2 Cihazınızda, **Ayarlar** uygulamasını başlatın ve **Hesaplar ve yedekleme** → **Eski cihazdan verileri alın** üzerine dokunun.
- 3 Cihazları yan yana yerleştirin.
- 4 Önceki cihazda, **Veri gönder** → **Kablosuz** üzerine dokunun.
- 5 Cihazınızda **Veri al** üzerine dokunun, önceki cihazınızın işletim sistemini seçin ve ardından **Kablosuz** üzerine dokunun.
- 6 Önceki cihazda **İzin ver** üzerine dokunun.
- 7 Cihazınızda istediğiniz seçeneği belirleyin, **İleri** üzerine dokunun ve ardından verileri aktarmak için ekrandaki talimatları izleyin.

Bilgisayardan yedek veri aktarma

Cihazınızla bilgisayar arasında veri aktarabilirsiniz. Smart Switch uygulamasının bilgisayar sürümünü www.samsung.com/smartswitch adresinden indirmeniz gerekir. Önceki cihazınızdan bir bilgisayara verileri yedekleyin ve veriyi cihazınıza aktarın.

- 1 Bilgisayarda Smart Switch'i indirmek için www.samsung.com/smartswitch adresini ziyaret edin.
- 2 Bilgisayarda, Smart Switch'i başlatın.
 Önceki cihazınız Samsung değilse cihazın imalatçısı tarafından sağlanan programı kullanarak veriyi bir bilgisayara yedekleyin. Sonra beşinci adıma geçin.
- 3 Önceki cihazınızı, cihazın USB kablosunu kullanarak bir bilgisayara bağlayın.
- 4 Bilgisayarda, cihazdan veri yedeklemek için ekrandaki talimatları uygulayın.
Sonra önceki cihazınızın bilgisayar ile bağlantısını kesin.
- 5 Cihazınızı USB kablosu kullanarak bir bilgisayara bağlayın.
- 6 Bilgisayarda, cihazınıza veri aktarmak için ekrandaki talimatları uygulayın.

Ekranı anlama

Dokunmatik ekranı kontrol etme

Tıklatma

Ekranı dokun.

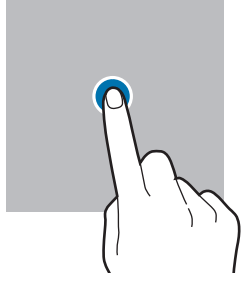

Uzun dokunma

Parmağınızı yaklaşık 2 saniye boyunca ekranın üzerinde tutarak ekrana uzun dokun.

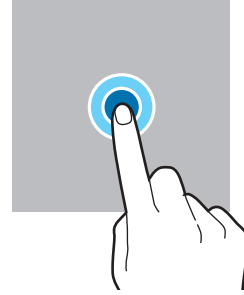

Sürüklenme

Bir öğeye uzun dokun ve öğeyi hedeflenen yere sürükleyin.

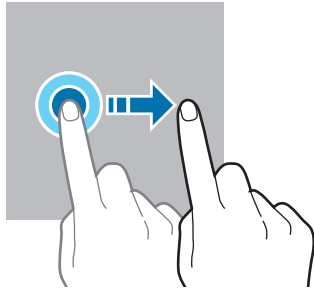

Çift dokunma

Ekranı çift dokun.

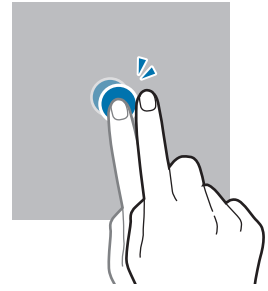

Kaydırma

Parmağınızı ekranın üzerinde yukarı, aşağı, sağa veya sola kaydırın.

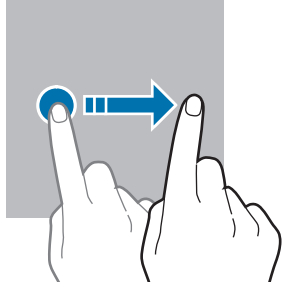

Parmaklarınızı açma ve birleştirme

İki parmağınızı ekranın üzerinde açın veya birleştirin.

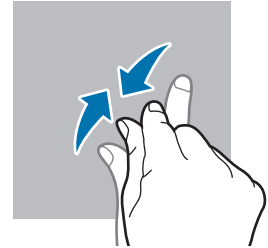
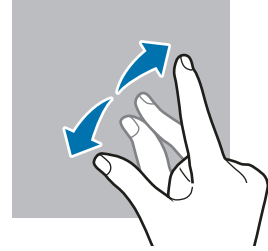

- Dokunmatik ekranın diğer elektrikli cihazlarla temas etmesine izin vermeyin. Elektrostatik deşarjlar, dokunmatik ekranın bozulmasına sebep olabilir.
- Dokunmatik ekrana zarar vermemek için keskin nesnelere dokunmayın veya parmak uçlarınız ile aşırı basınç uygulamayın.
- Dokunmatik ekranın bir bölümünde veya tamamında uzun süre sabit görüntü bırakmamanız önerilir. Bu durum kalıntı görüntü (ekran yanması) veya gölge görüntü oluşmasına sebep olabilir.



Cihaz, ekranın kenarlarına yakın olan ve dokunmatik giriş alanının dışında kalan dokunmatik girişleri algılamayabilir.

Navigasyon çubuğu (işlev tuşları)

Ekranı açtığınızda, işlev tuşları ekranın en alt kısmındaki navigasyon çubuğunda görünür. İşlev tuşları varsayılan olarak son uygulamalar tuşu, Ana ekran tuşu ve Geri tuşu olarak ayarlanmıştır. O anda kullanılmakta olan uygulamaya veya kullanım ortamına göre tuşların işlevleri değişebilir.

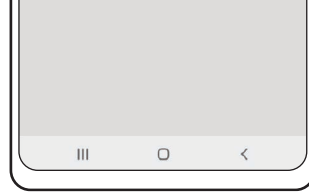

Tuş	İşlev
☰	Son uygulamalar <ul style="list-style-type: none"> • Son uygulamalar listesini açmak için dokununuz.
○	Ana ekran <ul style="list-style-type: none"> • Ana ekrana dönmek için üzerine dokununuz. • Google Asistan uygulamasını başlatmak için uzun dokununuz.
<	Geri <ul style="list-style-type: none"> • Önceki sayfaya dönmek için dokununuz.

Navigasyon çubuğunu gizleme

Navigasyon çubuğunu gizleyerek dosyaları görüntülemek veya uygulamaları kullanmak için daha geniş bir ekrana sahip olabilirsiniz.

Ayarlar uygulamasını başlatın, **Ekran** → **Navigasyon çubuğu** ve ardından **Navigasyon türü** altında **Kaydırma hareketleri** üzerine dokununuz. Navigasyon çubuğu gizlenir ve hareket ipuçları görüntülenir. **Daha fazla seçenek** üzerine dokununuz ve istediğiniz seçeneği belirleyin.



Aşağıdan kaydır



Yanlardan ve aşağıdan kaydır

Ekranın alt kısmındaki hareket ipuçlarını gizlemek isterseniz **Hareket ipucu** tuşuna dokunarak devre dışı bırakabilirsiniz.

Ana ekran ve Uygulamalar ekranı

Ana ekran cihazın tüm özelliklerine erişebileceğiniz başlangıç noktasıdır. Widget'ları, uygulama kısayollarını ve daha fazlasını gösterir.

Uygulamalar ekranında yeni kurulan uygulamalar da dahil olmak üzere tüm uygulamalar için simgeler gösterilmektedir.

Ana ekran ve Uygulamalar ekranı arasında geçiş yapma

Ana ekranda, parmağınızı yukarı kaydırarak Uygulamalar ekranını açın.

Ana ekrana dönmek için, Uygulamalar ekranında parmağınızı yukarı veya aşağı kaydırın. Alternatif olarak, Ana ekran tuşu veya Geri tuşu üzerine dokunun.

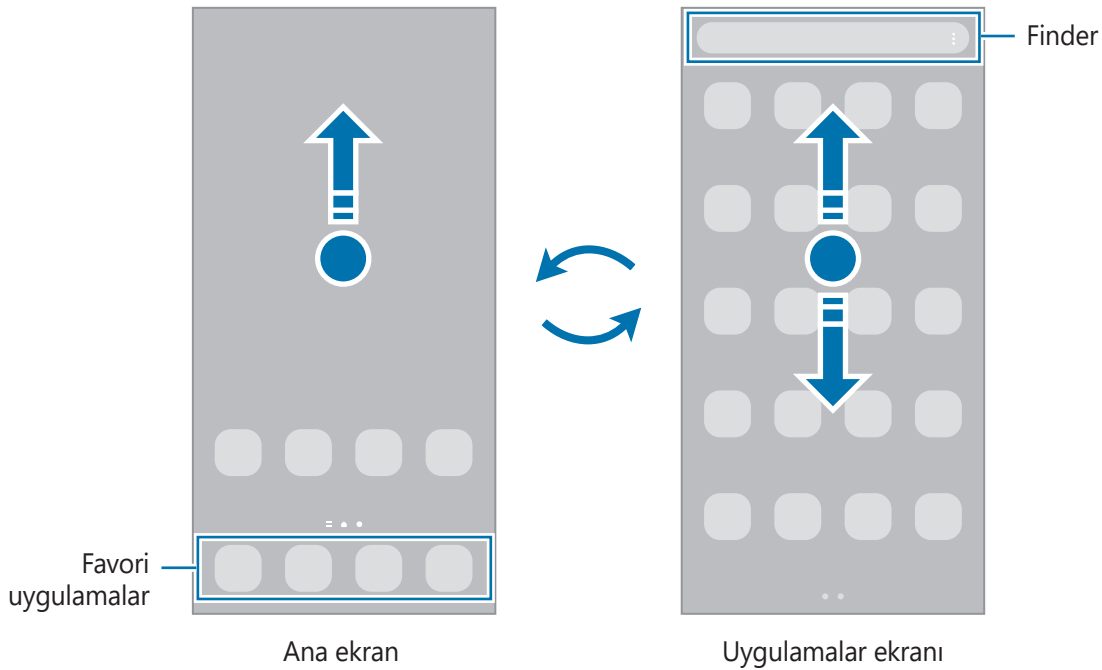

Ana ekrana Uygulamalar tuşunu eklerseniz, tuşa basarak Uygulamalar ekranını açabilirsiniz. Ana ekranda boş bir alana uzun dokununuz, **Ayarlar** üzerine dokununuz ve ardından **Uygulamalar ekranı tuşunu Ana ekranda göster** dokunarak bu işlevi etkinleştirin. Uygulamalar tuşu, Ana ekranın alt kısmına eklenecektir.



Ana ekranı düzenleme

Ana ekranda, düzenleme seçeneklerine erişmek için boş bir alana uzun dokununuz veya parmaklarınızı ekranın üzerinde birleştirin. Duvar kağıdını ayarlayabilir, widget ekleyebilir ve daha başka şeyler yapabilirsiniz. Ayrıca, Ana ekran panellerini ekleyebilir, silebilir veya yeniden düzenleyebilirsiniz.

- Panel ekleme: Parmağınızı sola kaydırın ve **+** üzerine dokununuz.
- Panel taşıma: Bir panel önizlemesine uzun dokununuz ve ardından bunu yeni bir konuma sürükleyin.
- Panel silme: Panelde **🗑️** üzerine dokununuz.

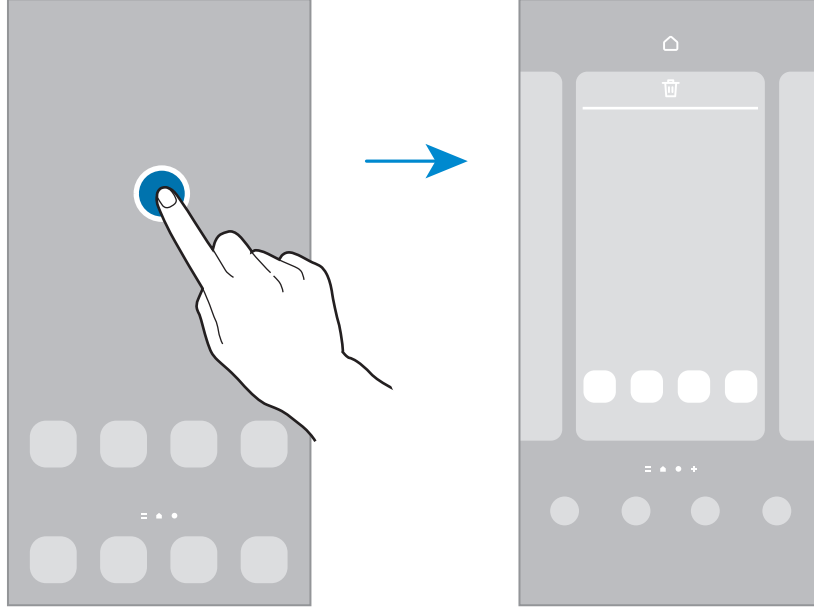

- **Duvar kağıdı ve stil:** Ana ekran ve kilit ekranı için duvar kağıdı ayarlarınızı değiştirin.
- **Temalar:** Cihazın temasını değiştirin. Arayüzdeki renkler, simgeler ve duvar kağıdı gibi görsel öğeler seçilen temaya göre değişir.
- **Widgetlar:** Widget'lar Ana ekranınızda bilgi ve güvenilir erişim sağlamak için belirli uygulama işlevlerini başlatan küçük uygulamalardır. Bir widget seçip **Ekle** üzerine dokununuz. Widget, Ana ekrana eklenir.
- **Ayarlar:** Ekran düzeni gibi Ana ekran ayarlarınızı yapılandırın.

Uygulamaların tümünü Ana ekranda görüntüleme

Ayrı bir Uygulamalar ekranı kullanmadan, cihazı, uygulamaların tümünü Ana ekranda gösterecek şekilde ayarlayabilirsiniz. Ana ekranda, boş bir alana uzun dokununuz ve ardından **Ayarlar** → **Ana ekran düzeni** → **Sadece Ana ekran** → **Uygula** üzerine dokununuz.

Artık, Ana ekranda parmağınızı sola kaydırarak uygulamalarınızın tümüne erişebilirsiniz.

Finder'ı başlatma

Cihazda hızlı şekilde içerik arayın.

- 1 Uygulamalar ekranında, **Ara** üzerine dokunun. Alternatif olarak, bildirim panelini açıp ekranı aşağı kaydırdıktan sonra **Q** üzerine de dokunabilirsiniz.
- 2 Bir anahtar sözcük girin.
Cihazınızdaki uygulamalar ve içerikler aranır.
Klavyenizden **Q** üzerine dokunursanız daha fazla içerik arayabilirsiniz.

Ögeleri taşıma

Bir öğeye uzun dokunun ve ardından öğeyi yeni bir yere sürükleyin. Öğeyi başka bir panele taşımak için öğeyi ekranın yanına sürükleyin.

Bir uygulamanın kısayolunu Ana ekrana eklemek için Uygulamalar ekranında bir öğeye uzun dokunun ve ardından **Ana ekrana ekle** üzerine dokunun. O uygulamanın kısayolu Ana ekrana eklenir.

Sık kullanılan uygulamaları Ana ekranın altında kısayollar alanına da taşıyabilirsiniz.

Klasör oluşturma

Uygulamalara hızlıca erişmek ve başlatmak için klasörler oluşturun ve benzer uygulamaları toplayın.

Ana ekranda veya Uygulamalar ekranında, bir uygulamaya uzun dokunun ve onu başka bir uygulamanın üzerine sürükleyin.

Seçilen uygulamaları içeren yeni bir klasör açılacak. **Klasör ismi** üzerine dokunun ve bir klasör adı girin.

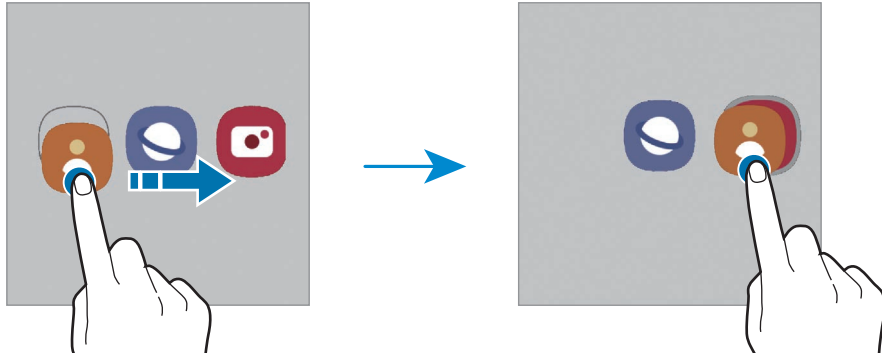

• Daha fazla uygulama ekleme

Klasörde **+** üzerine dokunun. Eklenecek uygulamaları işaretleyin ve **Tamam** üzerine dokunun. Ayrıca, uygulamayı klasöre sürükleyerek de uygulama ekleyebilirsiniz.

- **Klasördeki uygulamaları taşıma**

Bir uygulamaya uzun dokunarak onu yeni bir yere sürükleyin.

- **Klasör silme**

Klasöre uzun dokununuz ve ardından **Klasörü sil** üzerine dokununuz. Sadece bu klasör silinecektir. Klasörün uygulamaları, Uygulamalar ekranında yeniden yerleştirilecektir.

Edge paneli

Edge ekranlarından favori uygulamalarınıza ve özelliklerinize hızlıca erişebilirsiniz.

Edge paneli kolunu, ekranın ortasına doğru sürükleyin.

Edge paneli kolu görünmüyorsa, **Ayarlar** uygulamasını başlatın, **Ekran** ve ardından **Edge panelleri** tuşuna dokunarak bu işlevi etkinleştirin.

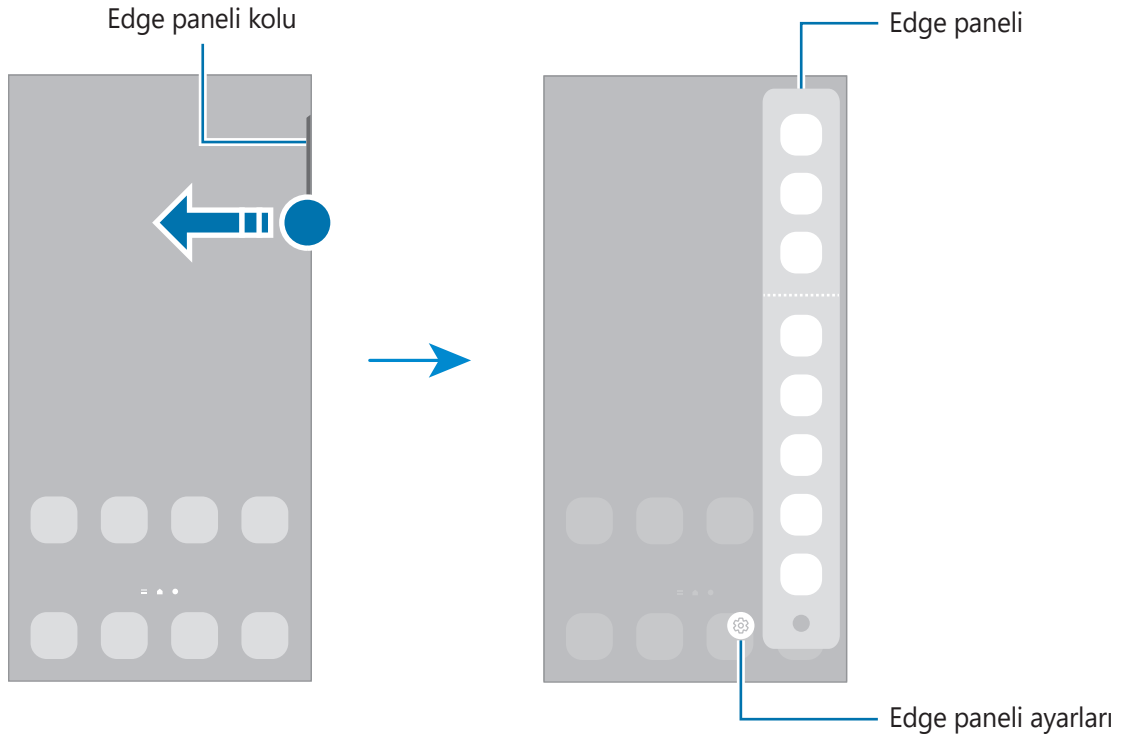

Kilit ekranı

Yan tuşa basıldığında ekran kapanır ve kilitlenir. Ayrıca, cihaz belli bir süre kullanılmadığında ekran kapanır ve otomatik olarak kilitlenir.

Ekranın kilidini açmak için ekran açıldığında herhangi bir yöne kaydırın.

Ekran kapandığında açmak için Yan tuşa basın. Alternatif olarak ekrana çift dokunabilirsiniz.

Ekran kilidi yöntemini değiştirme

Ekran kilidi yöntemini değiştirmek için, **Ayarlar** uygulamasını başlatın, **Kilit ekranı** → **Ekran kilidi türü** üzerine dokunun ve ardından yöntem seçin.

Ekran kilidi yöntemi için bir desen, PIN, şifre veya biyometrik verilerinizi ayarladığınızda, başkalarının cihazınıza erişmesini önleyerek kişisel bilgilerinizi koruyabilirsiniz. Ekran kilidi yöntemini ayarladıktan sonra, cihaz her kilit açma işleminde bir kilit açma kodu ister.















Cihazınızı, kilit açma kodu birkaç kez üst üste hatalı girildiğinde ve deneme sınırını aşıldığında bir fabrika ayarlarına sıfırlama işlemi gerçekleştirecek şekilde ayarlayabilirsiniz. **Ayarlar** uygulamasını başlatın, **Kilit ekranı** → **Güvenli kilit ayarları** üzerine dokunun, önceden ayarlanmış ekran kilitleme yöntemini kullanarak ekranın kilidini açın ve ardından **Fabrka ayırlrna oto. sfrla** tuşunun üzerine dokunarak bu işlevi etkinleştirin.

Gösterge simgeleri

Gösterge simgeleri ekranın en üstündeki durum çubuğunda görünür. Aşağıdaki tabloda listelenen simgeler en genel olanlardır.

Simge	Anlamı
	Sinyal yok
	Sinyal kuvveti
	Dolaşım (normal servis alanının dışında)
	GPRS şebekesine bağlı
	EDGE şebekesine bağlı
	UMTS şebekesine bağlı
	HSDPA şebekesine bağlı
	HSPA+ şebekesine bağlı
	LTE şebekesi bağlı
	5G şebekesi bağlı
	5G şebekesini içeren LTE şebekesinde LTE şebekesi bağlantılı
	Wi-Fi bağlı

Simge	Anlamı
	Bluetooth özelliği etkinleştirildi
	S Pen bağlandı/bağlantısı kesildi
	S Pen pil güç seviyesi
	Konum hizmetleri kullanılıyor
	Arama devam ediyor
	Cevapsız arama
	Yeni metin veya multimedya mesajı
	Alarm etkinleştirildi
	Sessiz mod/Titreşim modu
	Uçuş modu etkinleştirildi
	Hata oluştu veya dikkat gerekiyor
	Pil şarjı/Pil güç seviyesi



- Bazı uygulamalarda durum çubuğu ekranın en üstünde görünmeyebilir. Durum çubuğunu görüntülemek için ekranın en üstünden aşağı doğru sürükleyin.
- Bazı gösterge simgeleri yalnızca bildirim panelini açtığınızda görünür.
- Gösterge simgeleri, servis sağlayıcısına veya modele bağlı olarak farklı görünebilir.

Bildirim paneli

Yeni bildirimleri aldığınızda, gösterge simgeleri durum çubuğunda görünür. Simgeler hakkında ayrıntılı bilgileri görmek için bildirim panelini açın ve detayları görüntüleyin.

Bildirim panelini açmak için durum çubuğunu aşağı doğru sürükleyin. Bildirim panelini kapatmak için parmağınızı ekranda aşağıdan yukarı doğru kaydırın.

Bildirim panelinde aşağıdaki işlevleri kullanabilirsiniz.

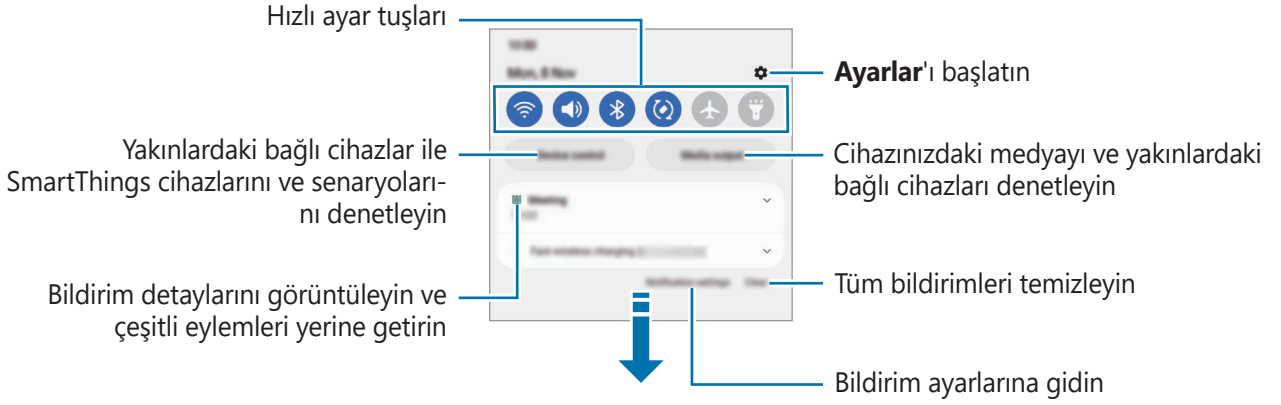

Hızlı ayar tuşlarını kullanma

Bazı özellikleri etkinleştirmek için hızlı ayar tuşlarına dokunun. Daha fazla tuş görüntülemek için bildirim panelinde parmağınızı aşağı kaydırın. Daha fazla tuş eklemek için (+) üzerine dokunun.



Özellik ayarlarını deęiřtirmek için her tuşun altındaki metne dokunun. Bir tuşa uzun basarsanız daha ayrıntılı ayarları görüntüleyebilirsiniz.

Tuşları yeniden düzenlemek için  → **Tuşları düzenle** üzerine dokunun, bir tuşa uzun basın ve ardından tuşu başka bir konuma sürükleyin.

Medya oynatımını kontrol etme

Medya özelliğini kullanarak müzik veya video oynatma işlevlerini kolayca kontrol edin.

- 1 Bildirim panelini açıp **Medya çıkışı** ögesine dokunun.
- 2 Oynatmayı kontrol etmek için denetleyicideki simgelere dokunun.

Yakındaki cihazları kontrol etme

Bildirim panelinden yakındaki baęlı cihazları ve sık kullanılan SmartThings cihazlarını ve senaryolarını hızlı bir şekilde başlatın ve kontrol edin.

- 1 Bildirim panelini açıp **Cihaz kontrolü** ögesine dokunun.
Yakındaki baęlı cihazlar ve SmartThings cihazları ile senaryoları görüntülenir.
- 2 Kontrol etmek istediğiniz yakındaki bir cihazı veya bir SmartThings cihazını seçin ya da bir senaryoyu seçerek başlatın.

Ekran görüntüsü yakalama ve ekran görüntüsü kaydetme

Ekran görüntüsü yakalama

Cihazı kullanırken ekran görüntüsü yakalayabilir ve yakalanan görüntünün üzerine yazı yazabilir, çizim yapabilir, görüntüyü kırabilir veya paylaşabilirsiniz. Mevcut ekranı ve kaydırılabilir alanı yakalayabilirsiniz.

Ekran görüntüsü nasıl alınır

Ekran görüntüsü yakalamak için aşağıdaki yöntemleri kullanın. Yakalanmış ekran görüntülerini **Galeri**'de görüntüleyebilirsiniz.

Yöntem 1) Tuşla yakalama: Yan tuşa ve Ses Kısmı tuşuna aynı anda basın.

Yöntem 2) Kaydırarak yakalama: Elinizin kenarını ekranda sağa veya sola kaydırın.



- Bazı uygulamaları ve özellikleri kullanırken ekran görüntüsü yakalamak mümkün değildir.
- Kaydırarak ekran görüntüsü yakalama özelliği etkinleştirilmemişse bu özelliği etkinleştirmek için **Ayarlar** uygulamasını başlatın, **Gelişmiş özellikler** → **Hareketler ve işaretler** üzerine dokununuz ve ardından **Ekranı yakalamak için elinizin kenarı ile kaydırın** tuşuna dokunarak ayarı etkinleştirin.

Ekran görüntüsü yakaladıktan sonra, ekranın en alt kısmındaki araç çubuğunda yer alan aşağıdaki seçenekleri kullanın:

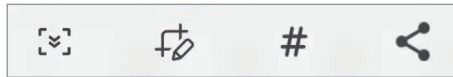

- : Web sayfası gibi uzatılmış bir sayfadaki geçerli içeriği ya da gizli içeriği yakalamanızı sağlar. üzerine dokunduğunuzda, ekran otomatik olarak aşağı kaydırılır ve daha fazla içerik yakalanır.
- : Ekran görüntüsü üzerinde yazıp çizin ya da ekran görüntüsünün bir kısmını kesin. Kesilen alanı **Galeri**'de görüntüleyebilirsiniz.
- : Ekran görüntüsüne etiket ekler. Etikete göre ekran görüntülerini aramak için Uygulamalar ekranının üstündeki **Ara** ve ardından **Ekran görüntüleri** → **Q** üzerine dokununuz. Etiket listesini görüntüleyebilir ve istediğiniz ekran görüntüsünü kolayca arayabilirsiniz.
- : Ekran resimlerini başkaları ile paylaşın.



Seçenekler yakalanan ekranda görünmüyorsa **Ayarlar** uygulamasını başlatın, **Gelişmiş özellikler** → **Ekran alıntıları ve ekran kaydedici** üzerine dokununuz, ardından **Ekran alıntısı araç çubuğu** tuşuna dokununuz etkinleştirin.



Ekran kaydı

Cihazınızı kullanırken ekranı kaydedin.

1 Bildirim panelini açın, parmağınızı aşağı kaydırın ve ardından etkinleştirmek için  (**Ekran kaydedici**) üzerine dokunun.

2 Bir ses ayarı seçin ve **Kaydı başlat** üzerine dokunun.

Geri sayımın ardından kayıt başlar.

- Ekrana yazmak veya çizmek için  üzerine dokunun.
- Ekranında S Pen imlecini görüntülemek için  üzerine dokunun. Bu özelliği yalnızca S Pen cihazdan çıkarılmış olduğunda kullanabilirsiniz. (Galaxy S22 Ultra)
- Ekranın üzerine kendi videonuzu koyarak ekranı kaydetmek için  üzerine dokunun.

3 Video kaydını bitirdiğinizde  üzerine dokunun.

Videoyu **Galeri**'de görüntüleyebilirsiniz.

 Ekran kaydedici ayarlarını değiştirmek için **Ayarlar** uygulamasını başlatın ve **Gelişmiş özellikler** → **Ekran alıntıları ve ekran kaydedici** ögesine dokunun.

Metin girme

Klavye düzeni

Metin gireceğiniz zaman bir klavye otomatik olarak belirir.

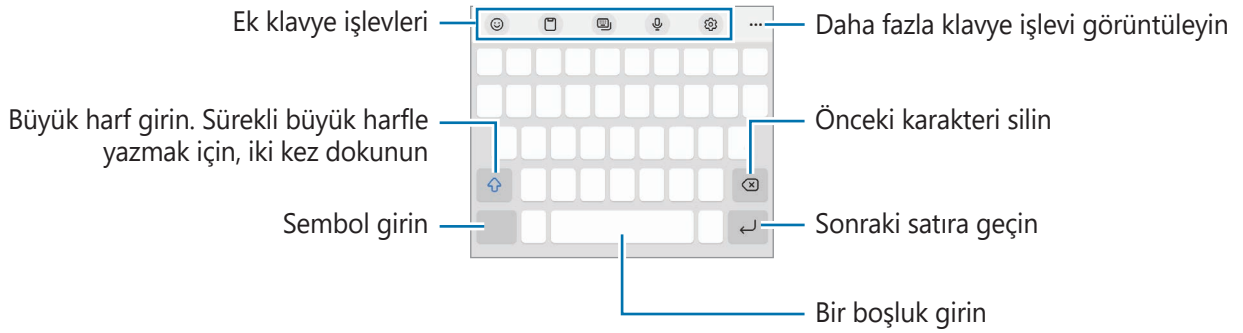

 Metin girişi bazı dillerde desteklenmemektedir. Metin girmek için giriş dilini desteklenen dillerden birine ayarlamamız gerekir.

Giriş dilini değiştirme

⚙️ → **Diller ve türler** → **Giriş dillerini yönet** üzerine dokununuz ve kullanacağınız dilleri seçin. İki veya daha fazla dil seçtiğinizde, boşluk tuşunu sola veya sağa kaydırarak giriş dillerini değiştirebilirsiniz.

Klavyeyi değiştirme

Klavyeyi değiştirmek için, navigasyon çubuğunda  üzerine dokununuz.

Klavye türünü değiştirmek için ⚙️ → **Diller ve türler** üzerine dokununuz, bir dil seçin ve ardından istediğiniz klavye türünü seçin.







- Navigasyon çubuğunda klavye tuşu () görüntülenmezse **Ayarlar** uygulamasını başlatın, **Genel yönetim** → **Klavye listesi ve varsayılan** üzerine dokununuz, ardından **Navigasyon çubuğundaki klavye tuşu** dokunarak bu işlevi etkinleştirin.
- **3 x 4** klavyede, bir tuşta üç veya dört karakter vardır. Bir karakter girmek için istenen karakter gelene kadar ilgili tuşun üzerine sürekli olarak dokununuz.

Ek klavye işlevleri

- 😊 : Emojiler, çıkartmalar ve daha fazlasını girin. Ayrıca, size benzeyen emojiğinizin etiketlerini de girebilirsiniz. Daha fazla bilgi için [Sohbetlerde AR emoji çıkartmalarınızı kullanma](#) bölümüne bakın.
- 📁 : Panodan bir öge ekleyin.
- ⌨️ : Klavye modunu değiştirin.
- 🗣️ : Metni sesle girin.
- ⚙️ : Klavye ayarlarını değiştirin.

Daha fazla klavye işlevi kullanmak için ●●● üzerine dokununuz.



- ✍️ : El yazısı moduna geçin.
- 🔍 : İçerik arayın ve içeriğe girin.
- 🔄 : Metin çevirin ve girin.
- 📄 : Samsung Pass'e kayıtlı kişisel bilgilerinizi girin.
- 🎵 : Müzik bağlantıları paylaşın.
- 📺 : Video bağlantıları paylaşın.
- 😊 : Emojileri girin.
- 📺 : Hareketli GIF ekle.

-  /  /  : Etiketleri girin.
-  : Klavye boyutunu ayarlayın.
-  : Metin düzenleme panelini açın.



Bazı özellikler servis sağlayıcısına veya modele bağlı olarak kullanılamayabilir.

Kopyalama ve yapıştırma

- 1 Metnin üzerine uzun dokununuz.
- 2 İstedığınız metni seçmek için  veya  ögesini sürükleyin veya tüm metni seçmek için **Tümünü seç** üzerine dokununuz.
- 3 **Kopyala** veya **Kes** üzerine dokununuz.
Seçilen metin panoya kopyalanır.
- 4 Metnin ekleneceği yere uzun dokununuz ve **Yapıştır** üzerine dokununuz.
Önceden kopyaladığınız metni yapıştırmak için, **Pano** üzerine dokununuz ve metni seçin.

Uygulamalar ve özellikler

Uygulamaları yükleme veya kaldırma

Galaxy Store

Uygulamaları satın alın ve indirin. Samsung Galaxy cihazları için geliştirilen uygulamaları indirebilirsiniz.

Galaxy Store uygulamasını başlatın. Uygulamalara kategoriye göre göz atın veya **Q** üzerine dokunarak bir anahtar sözcüğü arayın.



- Bu uygulama servis sağlayıcısına veya modele bağlı olarak kullanılamayabilir.
- Otomatik güncelleme ayarlarını değiştirmek için **Menü** →  → **Uygulamaları otomatik güncelle** üzerine dokunun ve ardından bir seçeneği belirleyin.

Play Store

Uygulamaları satın alın ve indirin.

Play Store uygulamasını başlatın. Uygulamaları kategorilere göre inceleyin ya da anahtar kelimelerle arayın.



- Otomatik güncelleme ayarlarını değiştirmek için hesap simgenizin üzerine dokunup **Ayarlar** → **Ağ tercihleri** → **Uygulamaları otomatik güncelle** üzerine dokunun ve ardından bir seçeneği seçin.

Uygulamaları yönetme

Uygulamaları kaldırma veya devre dışı bırakma

Bir uygulamaya uzun dokununuz ve seçeneklerden birini belirleyin.

- **Kaldır**: İndirilen uygulamaları kaldırın.
- **Devre dışı bırak**: Seçilen ve cihazdan kaldırılamayan varsayılan uygulamaları devre dışı bırakın.



Bazı uygulamalar bu özelliği desteklemeyebilir.

Uygulamaları etkinleştirme

Ayarlar uygulamasını başlatın, **Uygulamalar** →  → **Devre dışı bırakıldı** → **Tamam** üzerine dokununuz, uygulamalardan birini seçin ve ardından **Etkinleştir** üzerine dokununuz.

İzinleri ayarlama

Bazı uygulamaların düzgün şekilde çalışması için, cihazınızdaki bilgilere erişim sağlamak veya bu bilgileri kullanmak için izin gerekebilir.

Uygulama izni ayarlarınızı görüntülemek için, **Ayarlar** uygulamasını başlatın ve **Uygulamalar** üzerine dokunun. Bir uygulama seçin ve **İzinler** üzerine dokunun. Uygulamanın izinler listesini görüntüleyebilir ve izinlerini değiştirebilirsiniz.



Uygulamanın izin ayarlarını izin kategorisine göre görüntülemek ya da değiştirmek için **Ayarlar** uygulamasını başlatın ve **Uygulamalar** → **İzin yöneticisi** üzerine dokunun. Bir öge ve bir uygulama seçin.

 Uygulamalara izin vermezseniz, uygulamaların temel özellikleri düzgün çalışmayabilir.

S Pen (Galaxy S22 Ultra)

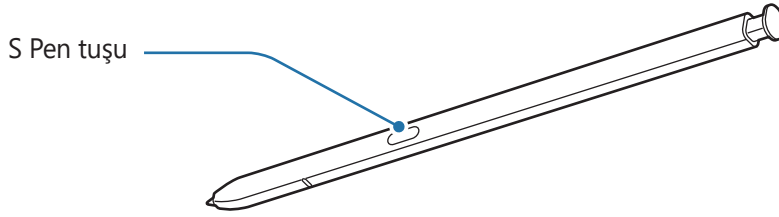
S Pen kullanma



-  Kullanırken S Pen'i bükme veya aşırı baskı uygulamayın. S Pen hasar görebilir veya uç deforme olabilir.
- S Pen ile ekran üzerine sert basmayın. Kalem ucu, deforme olabilir.
-  Cihazın yakınında bir mıknatıs varsa, şarj etme veya dokunmatik ekrana dokunma gibi bazı S Pen işlemleri çalışmayabilir.
- S Pen'in şarjı tamamen boşalmış olsa dahi dokunmatik ekrana dokunmak veya temassız komut gibi diğer S Pen özelliklerini kullanabilirsiniz.
- S Pen'i ekrandaki keskin açılarda kullanıyorsanız cihaz, S Pen eylemlerini algılamayabilir.
- S Pen yuvasına su girerse, cihazı kullanmadan önce hafifçe sallayarak suyun çıkmasını sağlayın.
- Eğer S Pen düzgün çalışmıyorsa, bir Samsung Servis Merkezine götürün.

S Pen'in çıkarılması

Yerinden çıkarmak üzere S Pen'in ucuna basın. Ardından S Pen'i yuvasından çekin. S Pen'i takmak için yuvaya yeniden takın ve yerine oturana kadar itin.

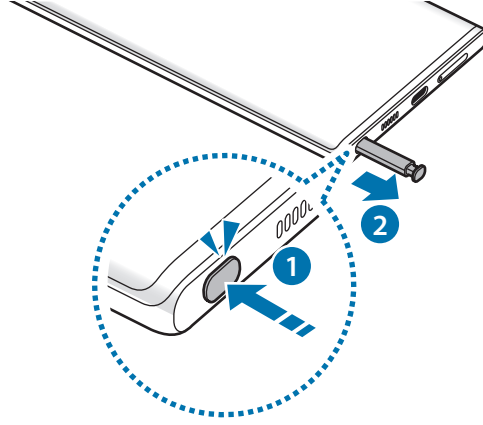

S Pen'i şarj etme

S Pen tuşuyla uygulamaları uzaktan kontrol edebilmemiz için S Pen'in şarj edilmesi gerekir.

S Pen'i yuvaya taktığınızda, şarj işlemi başlar.



Temassız işlem özelliği devre dışı bırakılmışsa, S Pen yalnızca cihaz şarj edilirken şarj edilecektir.

Temassız işlemler

Bluetooth Düşük Enerji (BLE) ile cihazınıza bağlı S Pen'i kullanarak uygulamaları uzaktan kontrol edin.

Örneğin, S Pen tuşuna uzun basarak kamera uygulaması gibi uygulamaları hızlı bir şekilde başlatabilirsiniz. Ayrıca, kamera uygulamasını kullanırken tuşa bir kez basarak fotoğraf çekebilirsiniz. Müzik dinlerken S Pen tuşuna uzun basıp S Pen'i yukarı kaldırarak ses seviyesini artırabilir, aşağı indirerek azaltabilirsiniz.



- Temassız işlemler özelliğini kullanmadan önce S Pen şarj edilmelidir. Daha fazla bilgi için [S Pen'i şarj etme](#) bölümüne bakın.
- S Pen'i yuvasından çıkardığınızda, durum çubuğunda  simgesi görünür. S Pen'in şarjı boşaldığında veya cihazdan uzaklaştırılması halinde ya da S Pen ile cihaz arasında engeller veya harici bir müdahale olduğunda S Pen'in cihazla bağlantısı kesilir ve simge grileşir (). Temassız işlemler özelliğini tekrar kullanmak için S Pen'i yuvaya yeniden takarak S Pen'i cihaza bağlayın.

S Pen ile fotoğraf çekme

Cihazınız uzak mesafedeyken fotoğraf çekerken dahi zamanlayıcı ayarlamadan S Pen tuşuna basarak kolaylıkla fotoğraf çekebilirsiniz.

- 1 **Ayarlar** uygulamasını başlatın, **Gelişmiş özellikler** → **S Pen** → **Temassız işlemler** üzerine dokunun, ardından tuşa dokunarak bu özelliği etkinleştirin.
- 2 **Kamera** uygulamasını başlatın.
- 3 Fotoğraf çekmek için S Pen tuşuna bir kez basın.
 - Dizi halinde fotoğraf çekmek için S Pen tuşuna uzun basın.
 - Çekim modunu değiştirmek için S Pen tuşuna uzun basarken S Pen'i sola veya sağa doğru hareket ettirin.
 - Kameralar arasında geçiş yapmak için S Pen tuşuna iki kez basın.

Kullanılacak uygulamaları veya özellikleri değiştirme

S Pen özelliğiyle kullanmak istediğiniz uygulamayı, özelliği veya eylemleri değiştirin. **Ayarlar** uygulamasını başlatın, **Gelişmiş özellikler** → **S Pen** → **Temassız işlemler** ögesine dokunun.

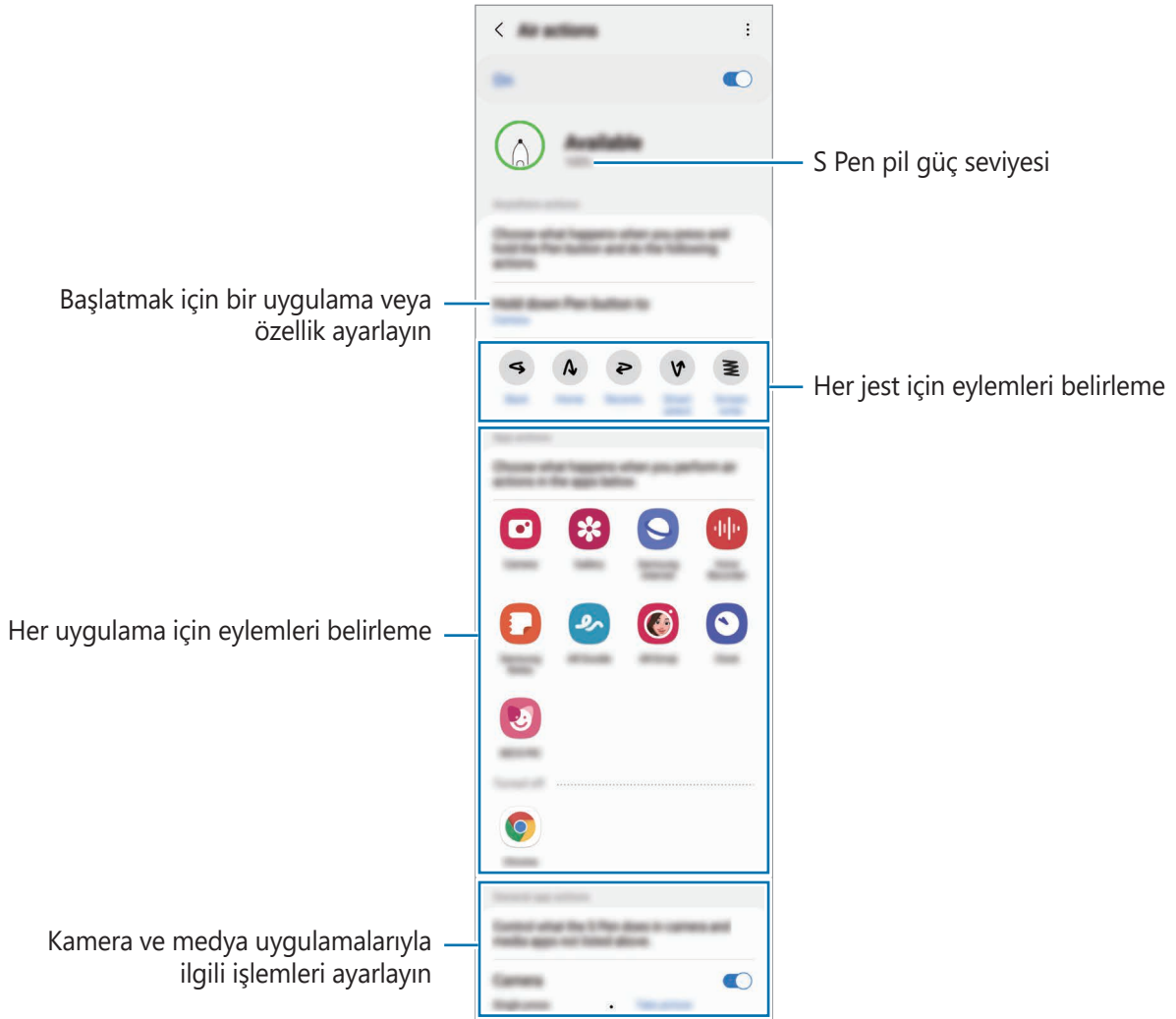

S Pen'inizi sıfırlama

S Pen'de bağlantı sorunları varsa veya S Pen bağlantısı sık sık kesiliyorsa S Pen'i sıfırlayın ve yeniden bağlayın.

S Pen'i yuvaya yerleştirin. Ardından Temassız işlemler ayar ekranını açın ve  → **S Pen'i sıfırla** ögesinin üzerine dokununuz.



- Yalnızca Bluetooth Düşük Enerjiyi (BLE) destekleyen Samsung onaylı S Pen'leri bağlayabilirsiniz.
- S Pen'i bağlanma işlemi sırasında cihazdan çıkarmayın. Bunu yapmanız işlemi yarıda keser.

Temassız komut

Temassız komut, S Pen özelliklerini içeren ve sık kullanılan uygulamalara hızlı erişim sağlayan bir menüdür.

Temassız komut panelini açmak için, S Pen'i yuvasından çıkarın ya da S Pen'i ekran üzerinde hareket ettirip S Pen tuşuna basın. Ayrıca S Pen ile Hava komutu simgesine de () dokunabilirsiniz.

Temassız komut panelinden bir işlev veya uygulama seçin.



- Ekran kapalı veya bir ekran kilitleme yöntemi ile kilitli olduğunda, S Pen temassız komut panelini açmayacaktır.



- **Not oluşturun:** Açılır bir pencerede kolayca not oluşturun. Bu özelliği S Pen tuşunu basılı tutarken ekrana iki kez dokunarak da başlatabilirsiniz. Daha fazla bilgi için [Samsung Notes](#) bölümüne bakın.

- **Tüm notları görüntüle:** **Samsung Notes** uygulamasındaki tüm notları görüntüleyin.
- **Akıllı seçim:** S Pen'i kullanarak bir alan seçin ve paylaşma veya kaydetme gibi eylemleri gerçekleştirin. Daha fazla bilgi için [Akıllı seçim](#) bölümüne bakın.
- **Ekran notu:** Ekran görüntüleri yakalayarak bu görüntülerin üzerine yazı yazabilir veya çizim yapabilir ya da yakalanan görüntüdeki bir alanı kırpabilirsiniz. Web sayfası gibi uzatılmış bir sayfadaki geçerli içeriği ya da gizli içeriği de yakalayabilirsiniz. Daha fazla bilgi için [Ekran notu](#) bölümüne bakın.
- **Canlı mesajlar:** Metin mesajı yerine canlı bir mesajı elle yazarken veya çizerken hareketlerinizi kayda alarak ve animasyon dosyası olarak kaydederek benzersiz bir mesaj oluşturun ve gönderin. Daha fazla bilgi için [Canlı mesajlar](#) bölümüne bakın.
- **AR Karalama:** Yüzlere ya da herhangi bir şeye sanal el yazısıyla yazarak veya çizimler yaparak komik videolar kaydedin. Daha fazla bilgi için [AR Karalama](#) bölümüne bakın.
- **Çevir:** S Pen'i bir kelimenin üzerinde gezdirerek o kelimeyi çevirebilirsiniz. Daha fazla bilgi için [Çevir](#) bölümüne bakın.
- **PENUP:** Çizimlerinizi yayımlayın, başkalarının çizimlerine bakın ve kullanışlı çizim ipuçları alın.
- **Bixby Vision:** Benzer görselleri aramak, metni algılayıp çevirmek ve daha fazlası için Bixby Vision özelliklerini kullanın. Daha fazla bilgi için [Bixby Vision](#) bölümüne bakın.
- **Büyüt:** S Pen'i ekranın belirli bir alanı üzerinde gezdirerek o alanı büyütebilirsiniz.
- **Bakış:** Bir uygulamayı küçük resim haline getirin ve S Pen'i bu küçük resmin üzerinde gezdirerek uygulamayı tam ekran görünümünde açın. Daha fazla bilgi için [Bakış](#) bölümüne bakın.
- **Renklendirme:** S Pen kullanarak PENUP tarafından sağlanan görselleri renklendirin.
- **Takvime yaz:** **Takvim** uygulamasını başlatın ve ekrana bir şeyler yazın veya çizin. Daha fazla bilgi için [Takvime yaz](#) bölümüne bakın.
- **Ekle:** Temassız komut paneline sık kullanılan uygulamaların kısayollarını ekleyin.

Temassız komut simgesi

Temassız komut paneli kapalı olduğunda, temassız komut simgesi ekranda kalacaktır. S Pen ile simgeye dokunarak Temassız komut panelini açabilirsiniz.

Simgeyi taşımak  ögesini yeni bir konuma sürükleyin.

Bir simgeyi kaldırmak için  ögesini ekranın en üstündeki **Kaldır**'a sürükleyin.

Ekranda Temassız komut simgesi belirmezse, **Ayarlar** uygulamasını başlatın, **Gelişmiş özellikler** → **S Pen** üzerine dokunun, ardından etkinleştirmek için **Temassız komut simgesini göster** tuşuna dokunun.





Temassız işlemler özelliğini destekleyen uygulamaları kullanırken, S Pen'i Temassız komut simgesinin üzerine getirerek her bir uygulamayla kullanılabilen eylemleri görüntüleyebilirsiniz.

Akıllı seçim

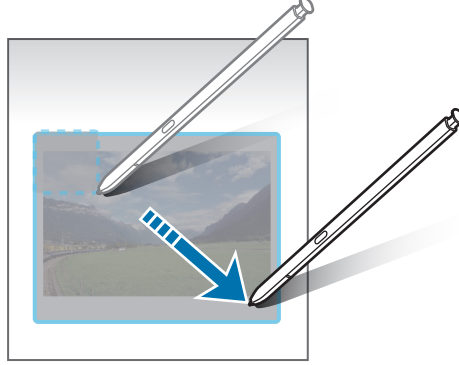
S Pen'i kullanarak bir alan seçin ve paylaşma veya kaydetme gibi eylemleri gerçekleştirin. Ayrıca, videodaki bir alanı seçip o alanı GIF animasyonu olarak da yakalayabilirsiniz.

- 1 Bir görüntünün bir kısmı gibi yakalamak istediğiniz içerik olduğunda, temassız komut panelini açın ve **Akıllı seçim** üzerine dokununuz.
- 2 Araç çubuğundan istediğiniz şekil simgesini seçin ve S Pen'i istediğiniz içeriğin bir ucundan öbür ucuna sürükleyin.



- 3 Seçilen alan ile kullanmak için bir seçenek belirleyin.
 - **Sbitle/Yerlestr:** Seçili alanı ekrana sabitleyin. Görseli **Samsung Notes** gibi diğer uygulamalara da ekleyebilirsiniz. Bir görsele uzun dokununuz ve diğer uygulamanın ekranına sürükleyin.
 -  : Seçilen alanın görünümünü otomatik olarak değiştirir.
 -  : Seçilen alana yazı yazın ya da bu alanın üzerinde çizim yapın.
 -  : Seçili alandan metni çıkartın.
 -  : Seçilen alanı başkaları ile paylaşın.
 -  : Seçilen alanı **Galeri**'ye kaydedin.

Videodaki alanı yakalama

Bir videoyu oynatırken videodaki bir alanı seçip o kısmı GIF animasyonu olarak yakalayın.

- 1 Video oynatımı sırasında yakalamak istediğiniz bir içerik olduğunda, Temassız komut panelini açın ve **Akıllı seçim** üzerine dokununuz.
- 2 Araç çubuğunda  üzerine dokununuz.
- 3 Yakalanacak alanın konumunu ve boyutunu ayarlayınız.

Pozisyonu ayarlayın

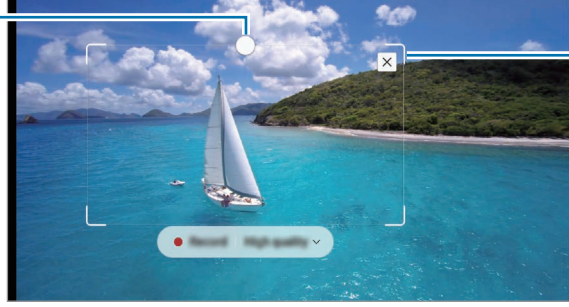

Çerçevenin bir köşesinden sürükleyek yeniden boyutlandırın





- 4 Yakalamayı başlatmak için **Kayıt** üzerine dokununuz.



- Bir videoda yakalama yapmadan önce o videonun oynadığından emin olun.
- Videodaki bir alanın yakalanabileceği maksimum süre ekranda görüntülenir.
- Videodaki bir alan yakalanırken ses kaydedilmez.

- 5 Yakalamayı durdurmak için **Durdur** üzerine dokununuz.

- 6 Seçilen alan ile kullanmak için bir seçenek belirleyin.

-  : Seçilen alana yazı yazın ya da bu alanın üzerinde çizim yapın. Dosyayı kaydetmeden önce sonucu görmek için  üzerine dokununuz.
-  : Seçilen alanı başkaları ile paylaşın.
-  : Seçilen alanı **Galeri**'ye kaydedin.

Ekran notu

Ekran görüntüleri yakalayıp bu görüntülerin üzerine yazı yazabilir veya çizim yapabilir ya da yakalanan görüntüdeki bir alanı kırabilirsiniz.

1 Yakalamak istediğiniz içerik olduğunda, temassız komut panelini açın ve **Ekran notu** üzerine dokunun.

Mevcut ekran otomatik olarak yakalanır ve düzenleme araç çubuğu görünür.

2 Ekran resmi üzerine bir not yazın.



3 Ekran görüntüsünü paylaşın veya kaydedin.

Yakalanmış ekran görüntülerini **Galeri**'de görüntüleyebilirsiniz.



Bazı uygulamaları kullanırken ekran görüntüsü yakalamak mümkün değildir.

Canlı mesajlar

Metin mesajı yerine canlı bir mesajı elle yazarken veya çizerken hareketlerinizi kayda alarak ve animasyon dosyası olarak kaydederek benzersiz bir mesaj oluşturun ve gönderin.

- 1 Hareketli bir mesaj göndermek istediğinizde Hava komutu panelini açın ve **Canlı mesajlar** üzerine dokununuz.
- 2 Arka plan görüntüsünü özelleştirin ve **Tamam** veya **Çizmeye başla**'ya dokununuz.
- 3 Canlı mesaj ekranının üzerine yazın veya çizin.

Dosya formatını
değiştirme

Kalem ayarları



Önizleme

Mesaj giriş sınırı

Baştan başlayın

Geri Al

- 4 **Tamam** üzerine dokununuz.

Canlı mesaj **Galeri**'ye animasyonlu GIF dosyası veya video olarak kaydedilir.

- 5 **Paylaş** üzerine dokununuz ve bir yöntem seçin.

Çevir

Çevirmek istediğiniz metnin üstünde S Pen'i gezdirin. Metnin içindeki birimler de çevrilecektir.

- 1 Çevirmek istediğiniz metinler olduğunda Temassız komut panelini açın ve **Çevir** üzerine dokunun.
- 2 Ekranın en üst kısmındaki çeviri aracı panelinden dilleri seçin.
[T] veya [≡] üzerine dokunarak kelimeler ve cümleler arasında metni değiştirebilirsiniz.
- 3 S Pen'i çevirmek istediğiniz metin veya dönüştürmek istediğiniz birim üzerinde gezdirin.
Çevrilmiş metin görünür. Orijinal metnin telaffuzunu dinlemek için [🔊] üzerine dokunun. Seçtiğiniz dile bağlı olarak [🔊] simgesi ekrana gelmeyebilir.

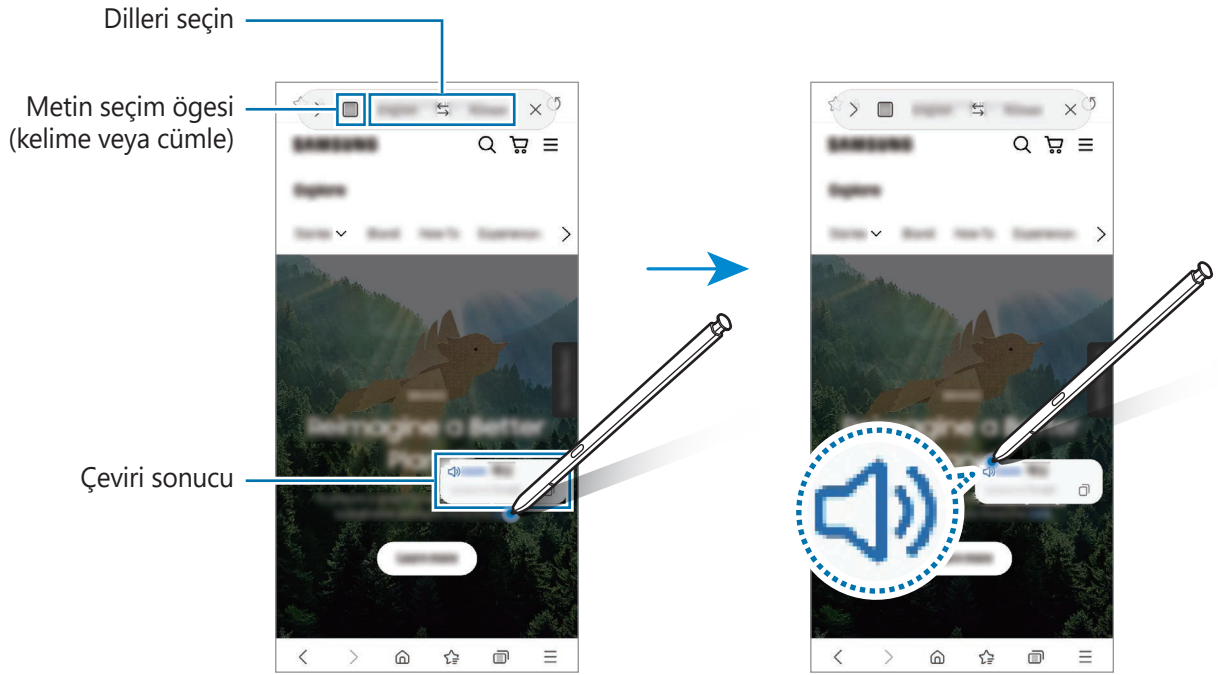

- Bu özellik bazı dilleri desteklemez.
- Bu özellik, sadece tespit edilebilir mesaj ekrandayken ulaşılabilir.

Bixby Vision

S Pen'i içerik üzerinde gezdirdiğinizde içerik tanınır ve kullanılabilir arama simgeleri görünür. Benzer görselleri aramak, metni algılayıp çevirmek ve daha fazlası için özellikleri kullanın. Daha fazla bilgi için [Bixby Vision](#) bölümüne bakın.

- 1 İlgili bilgiler için arama yapmak istediğiniz veya içinden metin almak istediğiniz bir görsel olduğunda Hava komutu panelini açın ve **Bixby Vision** üzerine dokunun.
- 2 S Pen'i istediğiniz içeriğin üzerinde gezdirin. Mevcut seçenekler ekranda görüntülendiğinde, istediğiniz seçeneği belirleyin.



Bakış

Bir uygulamayı küçük resim haline getirin ve S Pen'i bu küçük resmin üzerinde gezdirerek uygulamayı tam ekran görünümünde açın.

Örneğin, bir harita uygulamasını başlatın, Temassız komut panelini açın ve ardından **Bakış** üzerine dokunun. Uygulama, ekranın en alt kısmındaki bir küçük resim haline getirilir. Web sayfalarını tararken, harita uygulamasını tam ekranda açmak ve yerleri hızlı bir şekilde aramak için S Pen'i küçük resmin üzerinde gezdirin.

Uygulamayı yeniden küçük resim haline getirmek için S Pen'i ekrandan uzaklaşacak şekilde gezdirin.

Simge durumuna getirilmiş uygulamayı kapatmak için küçük resme uzun dokununuz ve bunu ekranın en üst kısmındaki **Kaldır**'a sürükleyin.



Takvime yaz

Takvim ekranına yazarak veya çizim yaparak planlarınızı kolay ve hızlı şekilde hazırlayın.

Hava komutu panelini açın, **Takvime yaz**'a dokunun ve planınızı takvime girin. Bitirdiğinizde **Kaydet**'e dokunun. Planı düzenlemek için  üzerine dokunun.

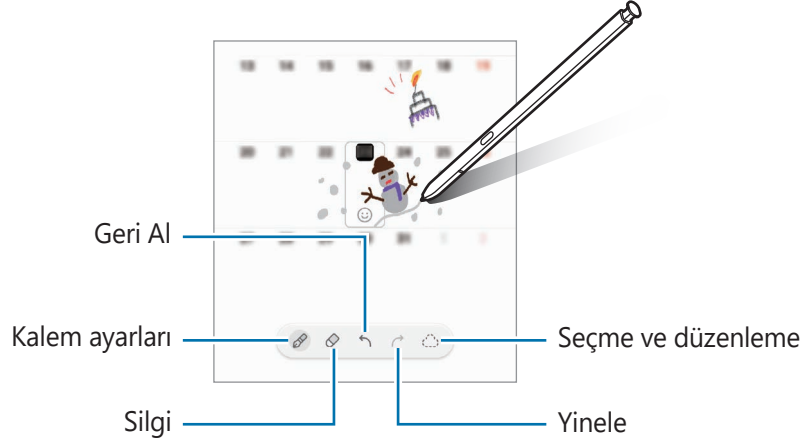

S Pen'den metne

S Pen ile yazdığınız herhangi bir şeyi metne dönüştürmesi için cihazınızı ayarlayabilirsiniz.

1 **Ayarlar** uygulamasını başlatın, **Gelişmiş özellikler** → **S Pen** → **S Pen'den metne** ögesine dokunun ve ardından tuşa dokunarak işlevi etkinleştirin.

 S Pen ile nasıl metin düzenleyebileceğinizi görüntülemek için **S Pen'inizle nasıl düzenleme yapacağınızı öğrenin** ögesine dokunun.

2 S Pen'i kullanarak arama alanı veya adres çubuğu gibi bir metin giriş alanına yazın. El yazısı metne dönüştürülecektir.

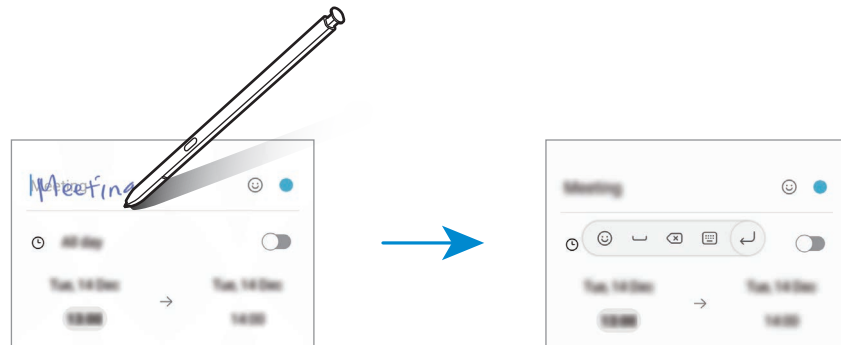

Temassız görüntüleme

S Pen'i ekrandaki bir öğenin üzerinde gezdirerek içeriği önizleyebilir veya bilgileri açılır pencerede görüntüleyebilirsiniz.

Bazı uygulamalarda, önizleme penceresinde Eylem tuşları görüntülenir.

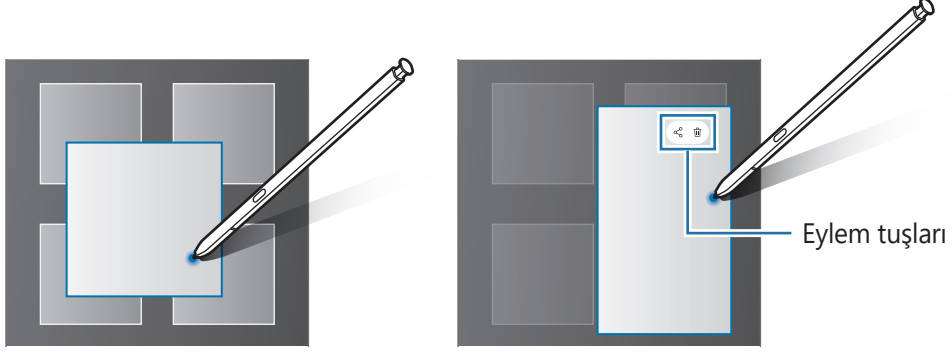

Bu özellik etkinleştirilmemişse özelliği etkinleştirmek için **Ayarlar** uygulamasını başlatın, **Gelişmiş özellikler** → **S Pen** ve sonra **Temassız görüntüleme** üzerine dokununuz.

Kalem Seç

Çoklu öğeler veya metin seçmek için S Pen tuşuna uzun basarken S Pen'i metnin veya öğe listelerinin üzerine sürükleyin. Aynı zamanda seçili öğeleri veya metni kopyalayıp başka bir uygulamaya yapıştırabilir veya bunları başkaları ile paylaşabilirsiniz.

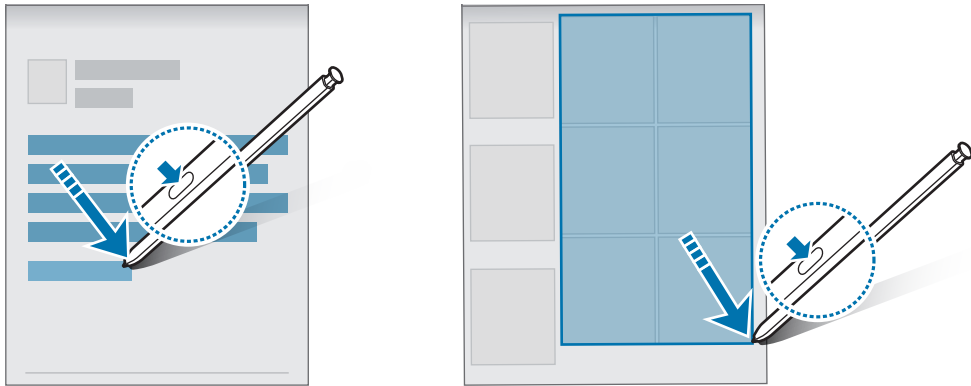

Ekran kapalı notu

Ekranı açmadan ekrana yazarak hızlıca notlar oluşturabilirsiniz.

Ekran kapalıyken S Pen'i çıkarın veya S Pen ile ekrana dokunup S Pen tuşuna basın.

Bir not yazdıktan sonra **Kaydet** seçeneğine dokunduğunuzda veya S Pen'i yuvasına tekrar yerleştirdiğinizde, notunuz **Samsung Notes**'a kaydedilir.

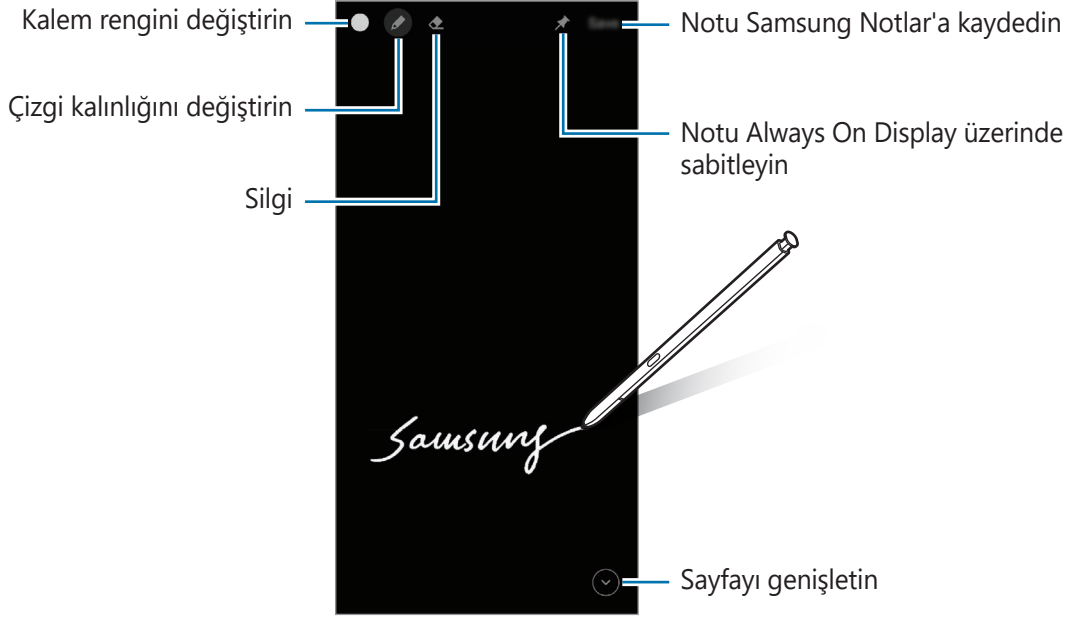



Bu özellik etkinleştirilmemişse özelliği etkinleştirmek için **Ayarlar** uygulamasını başlatın, **Gelişmiş özellikler** → **S Pen** ve sonra **Ekran kapalı notu** üzerine dokununuz.

Bir notu Always On Display üzerine sabitleme

Ekran dışı bir kaydı Always On Display üzerine sabitlemek için  → **Always On Display'e sbtle** üzerine dokunun. Sabitlenen not, henüz kaydedilmeyecektir.

Sabitlenen notu düzenlemek için not üzerine çift dokunun. Düzenlenmiş notu tekrar Always On Display üzerine sabitlerseniz, orijinal not **Samsung Notes**'a kaydedilir.

Sabitlenen notu küçültmek için  üzerine çift dokunun. Not, Always On Display üzerinde  simgesi olarak belirecektir. Notu tekrar görüntülemek için  üzerine çift dokunun.

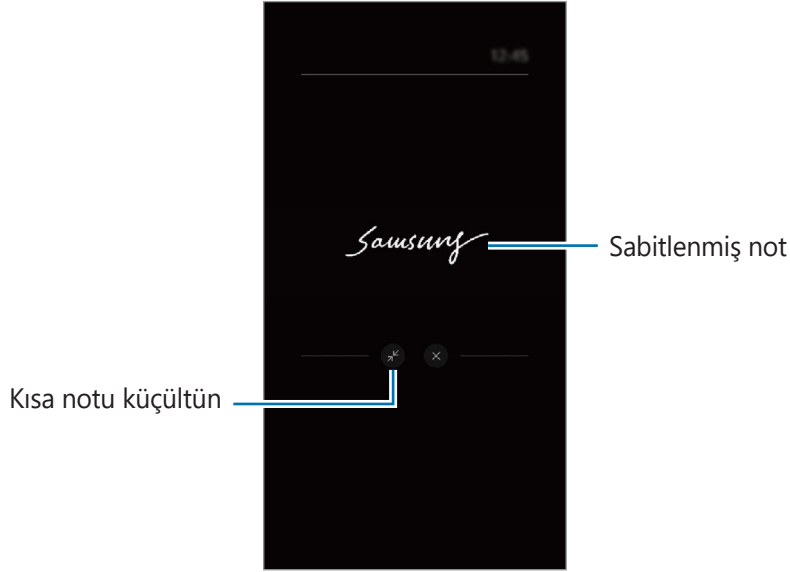

 Bir notu açtıktan sonraki belli bir süre içinde hiçbir şey yapmazsanız, not otomatik olarak küçülecektir.

S Pen'i kullanarak ekran kilidini açma

S Pen bağlıyken ekran kilitlenirse, S Pen tuşuna basarak ekranın kilidini açabilirsiniz.

- 1 **Ayarlar** uygulamasını başlatın ve **Gelişmiş özellikler** → **S Pen** → **S Pen kilidini açma** ögesine dokunun.
- 2 **S Pen kilit açmayı kullan** → **TAMAM** üzerine dokunun.
Şimdi S Pen tuşuna basarak ekran kilidini açabilirsiniz.

-  • **S Pen kilit açmayı kullan** özelliği yalnızca ekran kilidi yöntemi ayarlandığında kullanılabilir.
- Bu özelliği kullanmak için S Pen, cihazınıza bağlı olmalıdır.

Telefon

Tanıtım

Sesli ve görüntülü aramalar yapın veya bunları yanıtlayın.

Arama yapma

- 1 **Telefon** uygulamasını başlatın ve **Klavye** üzerine dokunun.
- 2 Bir telefon numarası girin.
- 3 📞 üzerine dokunarak bir sesli arama yapın veya 📺 ya da 📞 üzerine dokunarak bir görüntülü arama yapın.

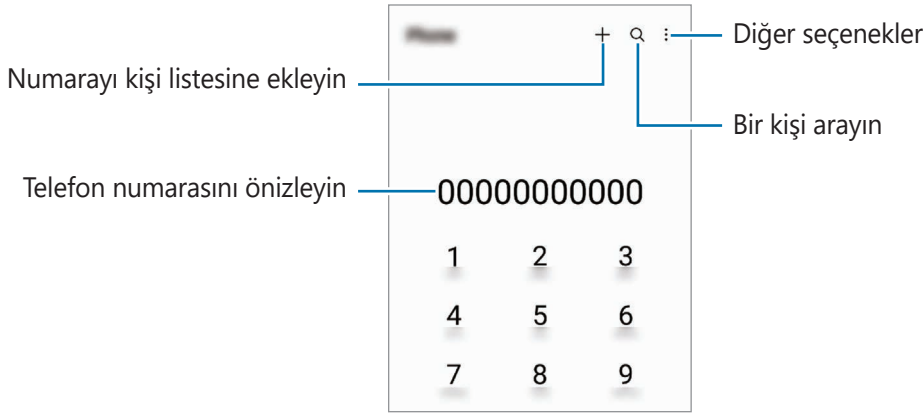

Arama kayıtlarından veya kişi listelerinden arama yapma

Telefon uygulamasını başlatın, **Kayıt** ya da **Kişiler** üzerine dokunun ve ardından bir kişi veya telefon numarası üzerinde sağa doğru kaydırarak arama yapın.

Bu özellik devre dışı bırakılırsa ⋮ → **Ayarlar** → **Diğer arama ayarları** ve ardından **Arama/mesaj için kaydırın** tuşunun üzerine dokunarak bu işlevi etkinleştirin.

Hızlı aramayı kullanma

Hızlı arama için bir numara ayarlamak üzere **Telefon** uygulamasını başlatın, **Klavye** ya da **Kişiler** → ⋮ → **Hızlı arama numaraları** üzerine dokunun, hızlı arama numarasını seçin ve ardından bir telefon numarası ekleyin.

Bir arama yapmak için, tuş takımından bir hızlı arama numarasına uzun dokunun. 10 ve sonrasındaki hızlı arama numaraları için, numaranın ilk hanelerinin üzerine dokunun ve sonra son haneye uzun dokunun.

Örneğin **123**'ü bir hızlı arama numarası olarak ayarlarsanız, **1**, **2**'nin üzerine dokunun ve sonra **3**'e uzun dokunun.

Uluslararası arama yapma

- 1 **Telefon** uygulamasını başlatın ve **Klavye** üzerine dokunun.
- 2 + işareti görününceye kadar **0** üzerine uzun dokunun.
- 3 Ülke kodunu, alan kodunu ve telefon numarasını girin ve ardından  üzerine dokunun.

Arama alma



Aramayı cevaplama

Bir arama geldiğinde,  ögesini büyük dairenin dışına sürükleyin.

Arama reddetme



Bir arama geldiğinde,  ögesini büyük dairenin dışına sürükleyin.

Gelen aramayı reddederken mesaj göndermek için **Mesaj gönder** çubuğunu yukarı sürükleyin ve göndermek için bir mesaj seçin.

Çeşitli reddetme mesajları oluşturmak için, **Telefon** uygulamasını başlatın,  → **Ayarlar** → **Hızlı reddetme mesajları** üzerine dokunun, bir mesaj girin ve  üzerine dokunun.

Telefon numaralarının engellenmesi

Engelli listenize eklenen belirli numaralardan gelen aramaları engelleyin.

- 1 **Telefon** uygulamasını başlatın ve  → **Ayarlar** → **Numaraları engelle** üzerine dokunun.
- 2 **Kayıt** veya **Rehber** üzerine dokunun, kişileri ya da telefon numaralarını seçin ve **Tamam** üzerine dokunun.
Manuel olarak numara girmek için **Telefon numarası ekle** üzerine dokunun, bir telefon numarası girin ve  üzerine dokunun.

Engellediğiniz numaralar sizinle iletişim kurmak istediğinde, herhangi bir bildirim almazsınız. Aramalar, arama günlüğüne kaydedilir.



Arayan numarasını göstermeyen kişilerden gelen aramaları da engelleyebilirsiniz. **Bilmeyen/gizli no.ları engelle** tuşuna dokunarak özelliği etkinleştirin.

Aramalar esnasındaki seçenekler

- **Arama ekle:** İkinci bir arama yapın. İlk arama beklemeye alınır. İkinci aramayı sonlandırdığınızda, ilk arama devam ettirilir.
- **Aramayı beklet:** Bir aramayı bekletin.
- **Bluetooth:** Cihaza bağlıysa Bluetooth kulaklığa geçiş yapın.
- **Hoparlör:** Hoparlörü etkinleştirin veya devre dışı bırakın. Hoparlörü kullanırken cihazı kulaklarınızın uzağında tutun.
- **Sessiz:** Mikrofonu kapatın, böylece karşı taraf sizi duyamaz.
- **Tuş takımı / Gizle:** Tuş takımını açın ya da kapatın.
-  : Mevcut aramayı sonlandırır.
- **Kamera:** Görüntülü bir arama sırasında kamerayı kapatın, böylece karşı taraf sizi göremez.
- **Değiştir:** Görüntülü bir arama sırasında ön ve arka kamera arasında geçiş yapın.



Bazı özellikler servis sağlayıcısına veya modele bağlı olarak kullanılamayabilir.

Kişiler

Tanıtım

Yeni kişiler oluşturun veya cihazdaki kişileri yönetin.

Kişi ekleme

Yeni kişi oluşturma

- 1 **Kişiler** uygulamasını başlatın ve **+** üzerine dokununuz.
- 2 Kayıt yerini seçin.
- 3 İletişim bilgilerini girin ve **Kaydet** üzerine dokununuz.

Kişileri içeri aktarma

Diğer kayıt yerlerindeki kişileri içeri aktararak cihazınıza ekleyin.

- 1 **Kişiler** uygulamasını başlatın ve **☰** → **Kişileri yönet** → **Kişileri içe veya dışa aktarın** → **İçeri aktar**'a dokununuz.
- 2 Kişileri içe aktarmak için ekrandaki talimatları uygulayın.





Kişileri web hesaplarınızla senkronize etme

Cihazınızdaki kişileri, web hesaplarınıza (örneğin, Samsung account'unuz) kaydedilmiş çevrimiçi kişilerle senkronize edin.

- 1 **Ayarlar** uygulamasını başlatın, **Hesaplar ve yedekleme** → **Hesapları yönet** üzerine dokununuz ve senkronize edilecek hesabı seçin.
- 2 **Hesabı eşitle** üzerine ve **Kişiler** tuşunun üzerine dokunarak etkinleştirin.

Kişi arama

Kişiler uygulamasını başlatın. Kişiler listesinin en üstündeki **Q** üzerine dokunun ve arama kriterini girin. Kişiye dokunun. Ardından aşağıdaki eylemlerden birini gerçekleştirin:

-  : Bir sesli arama yapın.
-  /  : Bir video araması yapın.
-  : Bir mesaj yazın.
-  : Bir e-posta yazın.

Kişileri silme

- 1 **Kişiler** uygulamasını başlatın ve  → **Kişileri sil** üzerine dokunun.
- 2 Kişileri seçip **Sil** üzerine dokunun.

Kişileri tek tek silmek için kişi listesinde bulunan kişilerden birine dokunun ve ardından **Daha fazla** → **Sil** üzerine dokunun.

Kişileri paylaşma

Çeşitli paylaşım seçeneklerini kullanarak kişilerinizi başkalarıyla paylaşabilirsiniz.

- 1 **Kişiler** uygulamasını başlatın ve  → **Kişileri paylaş** üzerine dokunun.
- 2 Kişileri seçip **Paylaşım aç** üzerine dokunun.
- 3 Bir paylaşım yöntemi seçin.

Gruplar oluşturma

Aile veya arkadaşlar gibi gruplar ekleyebilir ve de kişileri gruplara göre yönetebilirsiniz.

- 1 **Kişiler** uygulamasını başlatın ve  → **Gruplar** → **Grup oluştur** üzerine dokunun.
- 2 Bir grup oluşturmak için ekrandaki talimatları uygulayın.

Yinelenen kişileri birleştirme

Kişi listenizde iki kez kaydedilmiş kişiler varsa, kişi listenizi düzenlemek için bu kayıtları birleştirin.

- 1 **Kişiler** uygulamasını başlatın ve  → **Kişileri yönet** → **Kişileri birleştir** üzerine dokunun.
- 2 Kişileri işaretleyin ve **Birleştir** üzerine dokunun.

Mesajlar

Tanıtım

Mesajları görüşmeye göre gönder ve görüntüle.

Dolaşımında iken mesaj göndermek veya almak için ek ücret ödemeniz gerekebilir.

 Bu cihaz ETSI TS 122 268 standardına veya bu standardın yerini alan ulusal ve uluslararası standartlara ve bu standartlarda yer alan teknik özelliklere uygundur.

Mesaj gönderme

 Bu cihaz Türkçe karakterlerin tamamını ihtiva eden ETSI TS 123.038 V8.0.0 ve ETSI TS 123.040 V8.1.0 teknik özelliklerine uygundur.

1 **Mesajlar** uygulamasını başlatın ve  üzerine dokunun.

2 Alıcıları ekleyin ve bir mesaj girin.

Kaydedip sesli mesaj göndermek için  üzerine uzun dokununuz, mesajınızı söyleyin ve ardından parmağınızı bırakın. Kaydetme simgesi yalnızca mesaj giriş alanı boşsa görüntülenir.

3 Mesaj göndermek için  üzerine dokununuz.

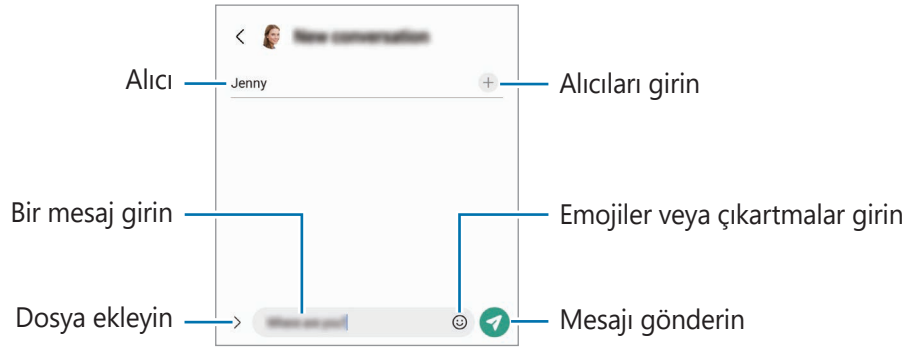

Mesajları görüntüleme

1 **Mesajlar** uygulamasını başlatın ve **Görüşmeler** üzerine dokununuz.

2 Mesajlar listesinde bir kişi ya da telefon numarası seçin.

- Mesajı yanıtlamak için mesaj giriş alanına dokunup bir mesaj girin, ardından  üzerine dokununuz.
- Yazı tipi boyutunu ayarlamak için iki parmağınızı birbirinden ayırın veya parmaklarınızı kısın.

Mesajları sıralama

Mesajları kategorilere göre sıralayarak kolayca yönetebilirsiniz.

Mesajlar uygulamasını başlatın ve **Görüşmeler** →  ögesinin üzerine dokununuz.

Kategori seçeneği belirmezse,  → **Ayarlar** üzerine dokununuz ve **Görüşme kategorileri** tuşuna dokunarak bu özelliği etkinleştirin.

Mesajları silme

Mesaj silmek için mesaja dokunup basılı tutun ve **Sil** seçeneğine dokunun.

Mesaj ayarlarını değiştirme

Mesajlar uygulamasını başlatın, **⋮** → **Ayarlar** üzerine dokunun. İstenmeyen mesajları engelleyebilir, bildirim ayarlarını değiştirebilir ve daha fazlasını yapabilirsiniz.

İnternet

İnternette gezinerek bilgi arayın ve yer işaretlerinize ekleyerek kolaylıkla favori internet sayfalarınıza erişin.

1 **İnternet** uygulamasını başlatın.

2 Web adresini veya bir anahtar sözcüğü girin ve ardından **Git** üzerine dokunun.

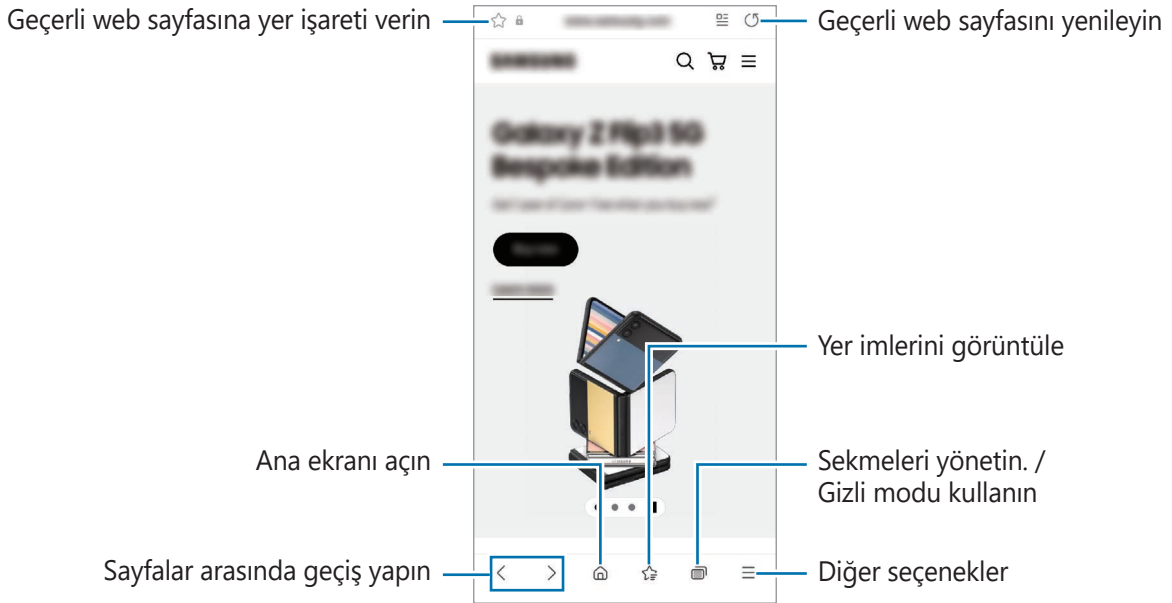

Araç çubuklarını görüntülemek için parmağınızı ekranda hafifçe aşağı doğru sürükleyin.

Hızla sekmeler arasında gidip gelmek için adres alanı üzerinde sola veya sağa kaydırın.



Gizli modu kullanma

Gizli mod için bir parola ayarlarsanız, başkalarının arama geçmişinizi, tarama geçmişinizi, yer işaretlerinizi ve kaydedilmiş sayfalarınızı görüntülemesini engelleyebilirsiniz.

- 1  → **Gizli modu aç** üzerine dokunun.
- 2 Etkinleştirmek için **Gizli modu kilitleyin** tuşuna dokunun, **Başlat**'a dokunun ve ardından gizli mod için bir parola belirleyin.
Gizli modda, cihaz araç çubuklarının rengini değiştirecektir. Gizli modu devre dışı bırakmak için,  → **Gizli modu kapat** üzerine dokunun.

 Gizli modda, ekran görüntüsü yakalama gibi bazı özellikleri kullanamazsınız.

Kamera

Tanıtım

Çeşitli modları ve ayarları kullanarak fotoğraf ve video çekin.

Kamera etiketi

- Diğer kişilerin fotoğraflarını veya videolarını izinlerini almadan çekmeyin.
- Kanunen yasaklanmış fotoğrafları veya videoları çekmeyin.
- Diğer kişilerin gizliliğini ihlal edebileceğiniz yerlerde fotoğraf veya video çekmeyin.

Fotoğraf çekme

- 1 **Kamera** uygulamasını başlatın.

Uygulamayı, yan tuşa hızlıca iki kez basarak veya  ögesini kilitli ekranda sola sürükleyerek de başlatabilirsiniz.

-  Ekran kilidi yöntemi ayarlandığında **Kamera** uygulaması kilit ekranından başlatılırsa veya ekran kapalıysa bazı kamera özellikleri kullanılamaz.
 - Kamera kullanılmadığında otomatik olarak kapanır.
 - Bazı yöntemler servis sağlayıcısına veya modele bağlı olarak kullanılamayabilir.

- 2 Kameranın odaklanacağı yerde önizleme ekranında görüntüye dokunun.
Resimlerin parlaklığını ayarlamak için dairesel çerçevenin üzerinde veya altında görünen ayar çubuğunu sürükleyin.

3 Bir fotoğraf çekmek için üzerine dokunun.

Çekim modunu değiştirmek için çekim modları listesini sola veya sağa sürükleyin ya da önizleme ekranında sola veya sağa kaydırın.

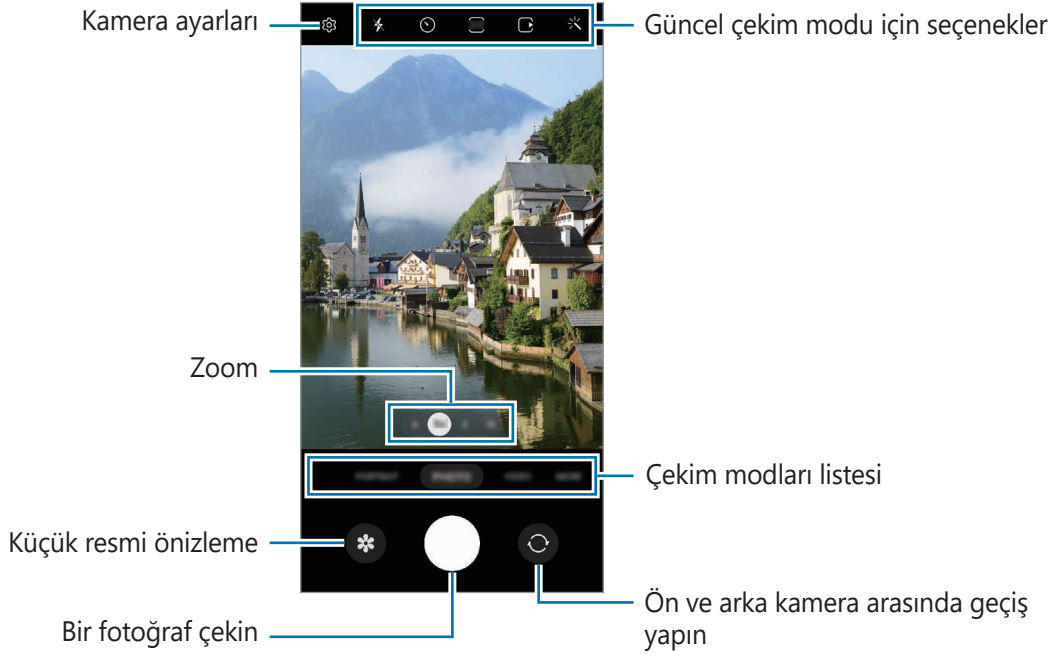

- Önizleme ekranı çekim modu ve hangi kameranın kullanıldığına göre değişebilir.
- Subje yakınsa odak net olmayabilir. Fotoğraf veya videoları uygun bir mesafeden çekin.
- Çektiğiniz fotoğraflar bulanık görünüyorsa kamera merceğini temizleyip tekrar deneyin.
- Lensin hasarlı veya kirli olmadığından emin olun. Aksi halde cihaz, yüksek çözünürlük gerektiren bazı modlarda doğru çalışmayabilir.
- Cihazınızın kamerası geniş açılı bir lense sahiptir. Geniş açılı fotoğraflarda veya videolarda küçük bozulmalar oluşabilir ve cihazın performans sorunu olduğunu göstermez.
- Bir video kaydetmek için maksimum kapasite çözünürlüğe bağlıdır.
- Cihaz hava sıcaklığında ani değişikliklere maruz kalırsa, kamera kapağının dışındaki ve içindeki sıcaklık farkı nedeniyle kamera buğulanabilir veya yoğunlaşma oluşturabilir. Kamerayı kullanmaya karar verirken bu tür durumlardan kaçınmaya çalışın. Buğulanma meydana gelirse, fotoğraf çekmeden veya video kaydetmeden önce kameranın oda sıcaklığında doğal yollarla kurumasını bekleyin, aksi takdirde sonuçlar bulanık görünebilir.

Zoom özelliklerini kullanma

.6/1/3/10 ögesini seçin veya yakınlaştırmak ya da uzaklaştırmak için sola veya sağa kaydırın. Alternatif olarak, yakınlaştırmak için iki parmağınızı ekranda birbirinden ayırın, uzaklaştırmak için ise parmaklarınızı yakınlaştırın. Zoom oranı belirli bir seviyeyi aşarsa, görüntü üzerinde nereyi yakınlaştırdığınızı göstermek için zoom kılavuz haritası görünür.

- **.6:** Ultra geniş açılı kamera, manzara vb. şeylerin geniş açılı fotoğraflarını veya videolarını çekebilmenizi sağlar.
- **1:** Geniş açılı kamera, temel fotoğraflar çekmenize ya da normal videolar kaydetmenize imkan tanır.
- **3:** Telefoto kamera (3x) özneyi büyüterek fotoğraf çekmenize ya da video kaydetmenize imkan tanır.
- **10:** Telefoto kamera (10x) özneyi büyüterek fotoğraf çekmenize ya da video kaydetmenize imkan tanır. (Galaxy S22 Ultra)

 Zoom özellikleri yalnızca arka kamera aktifken kullanılabilir.

Odak (AF) ve pozlamanın (AE) kilitlenmesi

Subjelerdeki veya ışık kaynaklarındaki değişikliklere göre kameranın otomatik olarak ayarlama yapmasını önlemek için odağı veya pozlamayı belirli bir alana kilitleyebilirsiniz.

Odak alanına uzun dokununuz, AF/AE karesi alan üzerinde gözüktür ve odak ile poz ayarı kilitlenir. Bu ayar fotoğraf çekiminden sonra bile kilitli kalmaya devam eder.























 Bu özellik çekim moduna bağlı olarak kullanılamayabilir.

Kamera tuşunu kullanma

- Video çekmek için kamera tuşuna dokunup basılı tutun.
- Çoklu çekim yapmak için kamera tuşunu ekranın kenarına kaydırın ve bekletin.
- Başka bir kamera tuşu eklerseniz, bunu ekranın herhangi bir yerine taşıyabilir ve daha rahat fotoğraf çekebilirsiniz. Önizleme ekranında  → **Çekim yöntemleri** üzerine dokununuz ve etkinleştirmek için **Yüzen Deklanşör tuşu** ögesine dokununuz.

Güncel çekim modu için seçenekler

Önizleme ekranında aşağıdaki seçenekleri kullanın.

-  : Flaşı etkinleştirin veya devre dışı bırakın.
-  : Kamera otomatik olarak bir fotoğraf çekmeden önceki gecikmenin uzunluğunu seçin.
-  : Fotoğraflar için en boy oranı ve çözünürlüğü seçin.
-  : Hareketli fotoğraf özelliğini etkinleştirin veya devre dışı bırakın. Özelliği etkinleştirirseniz, kamera tuşuna dokunmadan önce birkaç saniye içinde bir video klip de çekilir.
-  : Süper sabit özelliğini etkinleştirin veya devre dışı bırakın.
-  : Hiper geçiş videolar için bir çözünürlük seçin.
-  : Bir kare hızı seçin.
-  : Videolar için en boy oranı seçin.
-  : Videolar için bir çözünürlük seçin.
-  : Filtre efekti ya da güzellik efektleri uygulayın.
-  : Bir ölçekleme yöntemi seçin. Bu, ışık değerlerinin nasıl hesaplandığını belirler.  **Orta ağırlıklı ölçüm** ögesi çekimin pozlamasını hesaplamak için çekimin orta kısmındaki ışığı kullanır.  **Nokta ölçümü** ögesi çekimin pozlamasını hesaplamak için çekimin orta alanında yoğunlaşmış bir alana gelen ışığı kullanır.  **Matris ölçümü** tüm sahnenin ortalamasını alır.
-  : Renk tonunu ayarlayın.
-  : Videodaki ışık dağılımını kontrol etme amaçlı bir grafiği görüntüleyin veya gizleyin.
-  : **YİYECEK** modunda Yuvarlak çerçeve içindeki bir subjeye odaklayın ve çerçeve dışındaki görüntüyü bulanıklaştırın.
-  : **YİYECEK** modunda renk tonunu ayarlayın.
-  : Ultra ağır çekim video kaydederken hareket algılama özelliğini etkinleştirin ya da devre dışı bırakın.
-  : **YÖNETMEN BAKIŞI** modunda kaydetme seçeneğini değiştirin.
-  : **YÖNETMEN BAKIŞI** modunda ekranı değiştirin.
-  : Tek çekimler yaparken çekim seçeneklerini özelleştirin.



Mevcut seçenekler, modele veya çekim moduna bağlı olarak farklılık gösterebilir.

Fotoğraf modu

Kamera, kolayca fotoğraf yakalamak için çevrede bulunan subjelere göre çekim seçeneklerini otomatik olarak ayarlar.

Fotoğraf çekmek için çekim modları listesinde **FOTOĞRAF** ögesine ve ardından üzerine dokunun.

Yüksek çözünürlüklü fotoğraflar çekme

Yüksek çözünürlüklü fotoğraflar çekin.

Çekim seçeneklerinde **3:4** → **3:4 108MP** veya **3:4 50MP** üzerine dokunun ve fotoğraf çekin.

ögesine dokunarak **Ayrıntı geliştirici** özelliğini etkinleştirdiğinizde daha net fotoğraflar çekebilirsiniz.

Çözünürlük, modele göre farklılık gösterebilir.

Çekim önerileri

Kamera, subjeliniz pozisyonunu ve açısını tanıyarak fotoğraf için ideal kompozisyonu oluşturur.

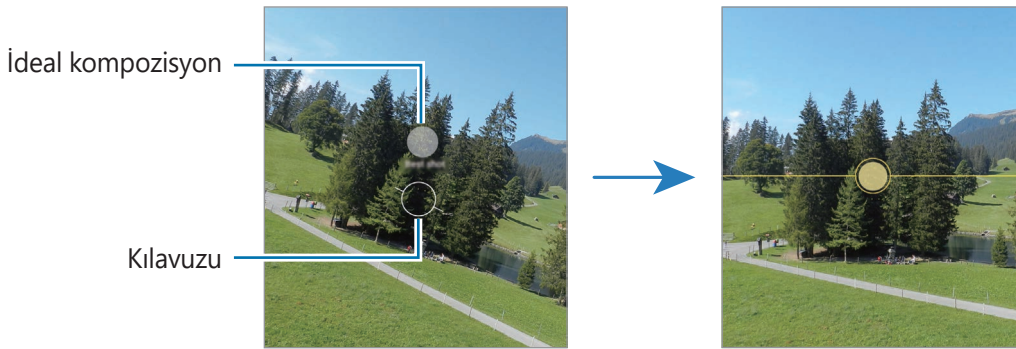

Önizleme ekranında üzerine ve etkinleştirmek için **Çekim önerileri** tuşuna dokunun.

- 1 Çekim modları listesinde, **FOTOĞRAF** üzerine dokunun.
Önizleme ekranında bir kılavuz görüntülenir.
- 2 Kılavuzu subje üzerine getirin.
Kamera, kompozisyonu tanır ve önerilen kompozisyon önizleme ekranında görüntülenir.
- 3 Cihazı, kılavuz önerilen kompozisyonla eşleşecek şekilde hareket ettirin.
İdeal kompozisyon yakalandığında kılavuz sarı renge döner.
- 4 Bir fotoğraf çekmek için üzerine dokunun.





Selfie çekme

Ön kamera ile otoportre çekebilirsiniz.

- 1 Önizleme ekranında, otoportreler için ön kameraya geçmek amacıyla parmağınızı yukarı veya aşağı kaydırın veya  üzerine dokunun.
- 2 Ön kamera merceğine bakın.
Manzaranın ya da insanların geniş açılı çekimi ile kendi portrenizi çekmek için  üzerine dokunun.
- 3 Bir fotoğraf çekmek için  üzerine dokunun.

Net yakın çekim fotoğraflar çekme (Galaxy S22 Ultra)

Konunuzun net yakın çekim fotoğraflarını çekin.

- 1 Önizleme ekranında, **1** üzerine dokunun.
- 2 Kamerayı konuya yaklaştırın.
- 3  görüldüğünde  ögesine dokunarak resmi çekin.



Bu özellik etkinleştirilmemişse  ögesine dokunarak etkinleştirin.





Filtre ve diğer güzellik efektlerini uygulama

Fotoğraf çekmeden önce filtre efekti uygulayabilir ya da cilt renk tonu veya yüz şekli gibi yüz özelliklerini değiştirebilirsiniz.

- 1 Önizleme ekranında,  üzerine dokunun.
- 2 Efektleri seçin ve bir fotoğraf çekin.
Filtrelerim özelliğini kullanıyorsanız, **Galeri**'den istediğiniz renk tonuna sahip bir görsel kullanarak kendi filtrenizi oluşturabilirsiniz.



Video modu

Kamera, kolayca video kaydetmek için çevrede bulunan subjelere göre çekim seçeneklerini otomatik olarak ayarlar.

- 1 Video kaydetmek için çekim modları listesinde **VIDEO** ögesine ve ardından  üzerine dokunun.
 - Kayıt sırasında ön ve arka kamera arasında geçiş yapmak için önizleme ekranında aşağı ya da yukarı doğru kaydırın veya  üzerine dokunun.
 - Kayıt sırasında videodan bir görüntü yakalamak için  üzerine dokunun.
 - Video kaydederken belirli bir yönden gelen sesi daha yüksek bir ses seviyesinde kaydetmek için, kamerayı o yöne doğru tutun ve yakınlaştırmayı ayarlayın.
- 2 Video kaydını durdurmak için  simgesi üzerine dokunun.
 -  • Video kaydederken uzun bir süre boyunca video yakınlaştırma özelliğini kullanırsanız, video kalitesi cihazınızın aşırı ısınmasını engellemek için düşebilir.
 - Optik zoom, ışığın yetersiz olduğu ortamlarda çalışmayabilir.

Yüksek çözünürlüklü videolar kaydetme

En fazla 8K çözünürlüğe sahip yüksek çözünürlüklü videolar kaydedin.

 →  üzerine dokunun ve video kaydedin.

Bir video kaydetmeyi tamamladıktan sonra videoyu **Galeri** uygulamasında görüntüleyin. Beğendiğiniz bir karede  üzerine dokunursanız, o kare yüksek çözünürlüklü bir fotoğraf olarak kaydedilir.

Videoları sabitleme (Süper dengeli)

Video kaydederken çok fazla titreme oluyorsa videonun daha iyi sabitlenmesi için Süper sabit özelliğini kullanın.

Çekim modları listesinde **VIDEO** üzerine dokunun, etkinleştirmek için çekim seçeneklerinde  üzerine dokunun ve ardından bir video kaydedin.

Otomatik çerçeveleme özelliğini kullanma





Video kaydederken insanları otomatik olarak tanıyıp izleyerek cihazı çekim açısını değiştirecek ve zoom yapacak şekilde ayarlayabilirsiniz.

Çekim modları listesinde **VIDEO** üzerine dokunun, etkinleştirmek için  üzerine dokunun ve sonra video kaydedin.

Çekim açısını izleyip ayarlamak ve seçilen bir kişiyi yakınlaştırmak için kişinin etrafında görüntülenen çerçeveye dokunun. İzlemeyi devre dışı bırakmak için çerçeveye tekrar dokunun.

Yönetmen görünümü modu

Kameraları değiştirerek çeşitli görüş açılarında videolar kaydedin. Bu modda, hem konu hem de filme alan kişi aynı anda kaydedilebilir.

- 1 Çekim modları listesinde, **DAHA FAZLA** → **YÖNETMEN BAKIŞI** ögesine dokunun.
- 2 Ekranı ve istediğiniz kamera küçük resmini seçip video kaydetmek için  üzerine dokunun.
 - Kayda başlamadan önce ekranı değiştirmek için  üzerine dokunun ve istediğiniz ekranı seçin.
 - Kayıt sırasında kamera küçük resmini değiştirebilirsiniz. Küçük resim gizliyse  ögesine dokunarak görüntüleyin.
- 3 Video kaydını durdurmak için  simgesi üzerine dokunun.

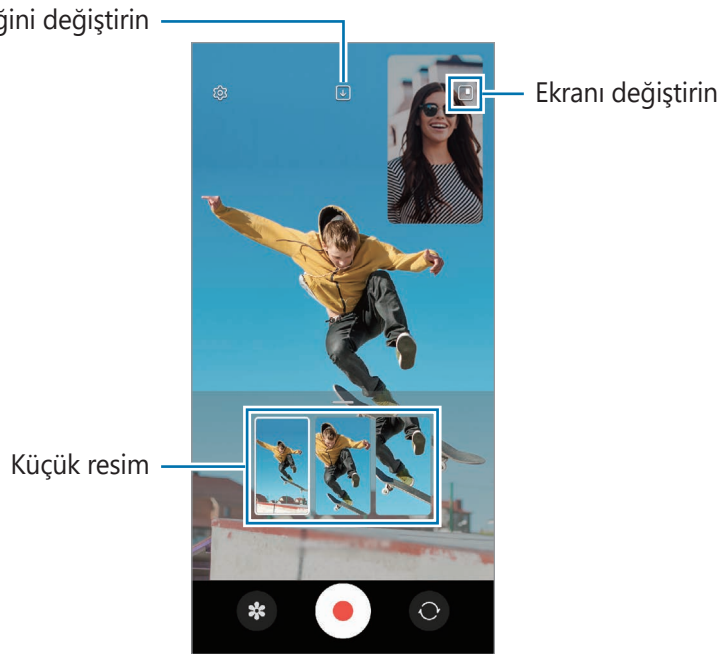

Kaydetme seçeneğini değiştirin



Tek çekim modu

Tek bir çekimde çeşitli fotoğraf ve videolar çekin.

Cihazınız otomatik olarak en iyi fotoğrafları seçer ve filtrelerle fotoğraflar üretir veya belirli bölümleri tekrar eden videolar oluşturur.

- 1 Çekim modu listesinde, **DAHA FAZLA** → **TEK ÇEKİM** ögesine dokununuz.
- 2 İstedığınız görüntüyü yakalamak için  üzerine dokununuz.
- 3 İşiniz bittiğinde önizleme küçük resmi üzerine dokununuz. Diğer sonuçları görüntülemek için  simgesini yukarı sürükleyiniz. Sonuçları tek tek kaydetmek için, **Seç** üzerine dokununuz, öğeleri işaretleyiniz ve ardından  üzerine dokununuz.

Çekim seçeneklerini özelleştirin

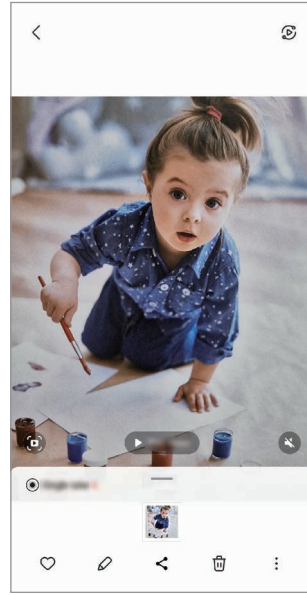

Portre modu/Portre video modu

Kamera, arka planın bulanık ancak subjenin net bir şekilde görüldüğü fotoğraf veya videolar yakalamanıza olanak sağlar. Ayrıca bir arka plan efekti uygulayabilir ve bu efekti fotoğraf çektikten sonra düzenleyebilirsiniz.

- 1 Çekim modları listesinden **PORTRE** veya **DAHA FAZLA** → **PORTRE VIDEO** üzerine dokununuz.
- 2  simgesi üzerine dokununuz ve istediğiniz arka plan efektini seçiniz. Arka plan efektinin yoğunluğunu ayarlamak için ayar çubuğunu sürükleyiniz.



- 3 Önizleme ekranında **Hazır** ifadesi görüntülediğinde, üzerine dokunarak bir fotoğraf çekin veya üzerine dokunarak bir video kaydedin.



- Mevcut seçenekler çekim moduna bağlı olarak farklılık gösterebilir.
- Bu özelliği yeterli ışık bulunan yerlerde kullanın.
- Arka planı bulanıklaştırma özelliği aşağıdaki durumlarda tam olarak uygulanamayabilir:
 - Cihaz veya subjeler hareket ederse.
 - Subjeler ince veya saydamsa.
 - Subjeler arka planla benzer renkteyse.
 - Subjeler veya arka plan düzse.

Pro modu/Pro video modu

Pozlama değeri ve ISO değeri gibi çeşitli çekim seçeneklerini manuel olarak ayarlayarak fotoğraflar ya da videolar çekin.

Çekim modları listesinde, **DAHA FAZLA** → **PRO** ya da **PRO VIDEO** üzerine dokununuz. Seçenekleri belirleyin ve ayarları özelleştirin, ardından fotoğraf çekmek için  üzerine dokununuz veya video kaydetmek için  üzerine dokununuz.

Kullanılabilir seçenekler

-  : Ayarları sıfırlayın.
- **ISO**: Bir ISO değeri seçin. Bu, kameranın ışık hassaslığını kontrol eder. Düşük değerler durağan veya iyi aydınlatılmış subjeler içindir. Yüksek değerler hızlı hareket eden veya zayıf aydınlatılmış subjeler içindir. Ancak, yüksek ISO ayarları fotoğraflarda veya videolarda gürültü oluşturabilir.
- **SPEED**: Deklanşör hızını ayarlayın. Yavaş bir deklanşör hızı daha fazla ışığın girmesine izin verir, böylece fotoğraf ya da video daha parlak olur. Bu, manzara fotoğrafları veya videoları ya da gece vakti çekilen fotoğraf ve videolar için idealdir. Hızlı bir deklanşör hızında daha az ışık içeri girer. Bu, hızla hareket eden konuların fotoğrafları veya videoları çekilirken idealdir.
- **EV**: Pozlama değerini değiştirin. Bu, kamera sensörünün ne kadar ışığa gerek duyduğunu belirler. Düşük ışık koşulları için daha yüksek poz kullanın.
- **FOCUS**: Odaklama modunu değiştirin. Odaklamayı manuel olarak ayarlamak için ayar çubuğunu sürükleyin.
- **WB**: Uygun bir beyaz dengesi seçin, böylece görüntülerde gerçeğe yakın renk aralığı elde edilir. Renk sıcaklığını ayarlayabilirsiniz.
- **MIC**: Hangi yönden gelen sesi daha yüksek bir seviyede kaydetmek istediğinizi seçin. Bir USB veya Bluetooth mikrofonu, cihazınıza bağlayarak da kullanabilirsiniz (Pro video modu).
- **ZOOM**: Yakınlaştırma hızını ayarlayın (Pro video modu).

Yüksek çözünürlüklü pro videolar kaydetme

En fazla 8K çözünürlüğe sahip yüksek çözünürlüklü pro videolar kaydedin.

FHD  → **8K**  ögesine dokununuz ve profesyonel bir video kaydedin.

Bir pro video kaydetmeyi tamamladıktan sonra videoyu **Galeri** uygulamasında görüntüleyin.

Beğendiğiniz bir karede  üzerine dokunursanız, o kare yüksek çözünürlüklü bir fotoğraf olarak kaydedilir.

Pozlama alanını ve odaklama alanını ayırma

Pozlama alanını ve odaklama alanını ayırabilirsiniz.

Önizleme ekranı üzerine dokunup bekleyin. AF/AE çerçevesi ekranda belirecek. Çerçeveyi odak alanı ile pozlama alanını ayırmak istediğiniz yere sürükleyin.





Gece modu

Flaşı kullanmadan düşük ışık şartlarında fotoğraf çekin. Bir tripod kullanarak daha parlak ve sabit sonuçlar elde edebilirsiniz.

- 1 Çekim modları listesinde, **DAHA FAZLA** → **GECE** üzerine dokunun.
Ekranın sağ altında görünen zamanı **Maks.** olarak ayarlarsanız daha net resimler elde edebilirsiniz.
- 2  üzerine dokunun ve çekim tamamlanana kadar cihazınızı sabit tutun.



Yiyecek modu

Yiyecekler fotoğraflarınızda daha canlı renklere çıkar.

- 1 Çekim modları listesinde, **DAHA FAZLA** → **YİYECEK** üzerine dokunun.
- 2 Ekran üzerine dokunun ve dairesel çerçeveyi vurgulanacak alanın üzerine sürükleyin.
Yuvarlak çerçevenin dışındaki alan bulanık olacaktır.
Yuvarlak çerçeveyi yeniden boyutlandırmak için, çerçevenin bir kenarını sürükleyin.
- 3 Renk tonunu ayarlamak için  üzerine dokunun ve ayar çubuğunu sürükleyin.
- 4 Bir fotoğraf çekmek için  üzerine dokunun.



Panorama modu

Panorama modunu kullanarak bir dizi fotoğraf çekin ve ardından geniş bir sahne oluşturmak için bunları birleştirin.

- 1 Çekim modları listesinde, **DAHA FAZLA** → **PANORAMA** üzerine dokunun.
 - 2  üzerine dokunun ve cihazı yavaşça bir yönde hareket ettirin. Görüntüyü kameranın vizöründe çerçeve içerisinde tutun. Önizleme görüntüsü kılavuz çerçevenin dışındaysa veya cihazı hareket ettirmiyorsanız, cihaz fotoğraf çekmeyi otomatik olarak durduracaktır.
 - 3 Fotoğraf çekmeyi durdurmak için  üzerine dokunun.
-  Boş gökyüzü veya düz bir duvar gibi belirsiz arka planların fotoğrafını çekmekten kaçının.

Ultra Ağır çekim modu

Ultra ağır çekim, hızlı bir şekilde geçen anı yavaşça kaydederek daha sonra değerlendirmenizi mümkün kılan bir özelliktir.

- 1 Video kaydetmek için çekim modları listesinde **DAHA FAZLA** → **ULTRA AĞIR ÇEKİM** seçeneğine dokunun, ardından  üzerine dokunun. Cihaz, anı ultra ağır çekimde yakalar ve bir video olarak kaydeder.
- 2 Önizleme ekranındayken, önizleme küçük resmi üzerine dokunun. Süper ağır çekim bölümünü düzenlemek için  üzerine dokunun, ardından bölüm düzenleme çubuğunu sola veya sağa sürükleyin.

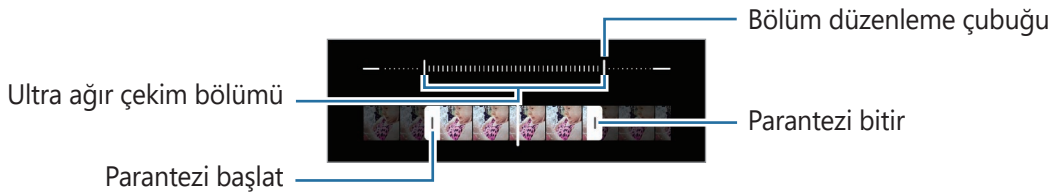

-  Bu özelliği yeterli ışık bulunan yerlerde kullanın. Yetersiz veya kötü aydınlatmalı kapalı bir alanda video kaydederken, ekran karanlık veya karıncalı görünebilir. Ekran, floresan aydınlatma gibi belirli aydınlatma koşullarının olduğu yerlerde titreyebilir.

Ultra ağır çekim videoları otomatik olarak kaydetme

Hareket algılama alanında hareket algılandığında, bu anı ultra ağır çekimde yakalamak için  üzerine dokunarak bu işlevi etkinleştirebilirsiniz. Hareket algılama özelliği etkinleşir ve hareket algılama alanı, önizleme ekranında görünür.

Kayıt işlemini başlatmak için  üzerine dokunun. Hareket algılandığında cihaz süper yavaş çekimde çekim yapmaya başlar ve video olarak kaydeder.





Aşağıdaki gibi durumlarda ultra ağır çekim kaydı istenmeyen bir anda başlayabilir:

- Cihaz sallandığında veya hareket algılama bölgesinde öznenin yanında başka bir subjeye hareket ettiğinde.
- Floresan ışıklandırmanın olduğu yerler gibi titreşen ışık altında kayıt yaparken.

Ağır çekim modu



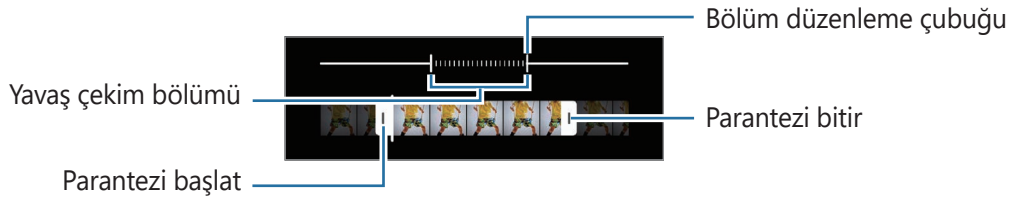

Ağır çekimde görüntülemek için bir video kaydedin. Ağır çekimde oynatmak için videolarınızın bölümlerini belirleyebilirsiniz.

- 1 Video kaydetmek için çekim modları listesinde **DAHA FAZLA** → **AĞIR ÇEKİM** seçeneğine ve  üzerine dokunun.
- 2 Kaydı bitirdiğinizde, durdurmak için  üzerine dokunun.
- 3 Önizleme ekranındayken, önizleme küçük resmi üzerine dokunun. Videonun hızlı bölümü, ağır çekim bölüm olarak ayarlanacak ve video oynamaya başlayacaktır. Videoya bağlı olarak maksimum iki ağır çekim bölümü oluşturulacaktır. Yavaş çekim bölümünü düzenlemek için  üzerine dokunun ve bölümün düzenleme çubuğunu sola veya sağa sürükleyin.



Hiper geçiş modu

Hareket eden insanlar veya arabalar gibi sahneleri kaydedin ve hızlı çekim videolar olarak görüntüleyin.

- 1 Çekim modları listesinde, **DAHA FAZLA** → **HİPER GEÇİŞ** üzerine dokunun.
- 2  üzerine dokunun ve bir kare hızı seçeneği seçin. Kare hızını  olarak ayarlarsanız cihaz, kare hızını sahnenin değişen hızına göre otomatik olarak ayarlayacaktır.
- 3 Kayıt işlemini başlatmak için  üzerine dokunun.
- 4 Kayıt işlemini sonlandırmak için  üzerine dokunun.

Kamera ayarlarını özelleştirme

Önizleme ekranında,  üzerine dokunun. Bazı seçenekler, çekim moduna bağlı olarak kullanılamayabilir.

Akıllı özellikler

- **Görsel zeka:** Subjeye veya sahneye bağlı olarak renkleri ayarlamak ve optimize edilmiş efekti otomatik olarak uygulamak için cihazı ayarlayın.
- **Çekim önerileri:** Cihazı, subjeyizin pozisyonunu ve açısını tanıyarak fotoğraf için ideal kompozisyonu oluşturacak şekilde ayarlayın.
- **QR kodlarını tarama:** Cihazı, önizleme ekranından QR kodlarını taraması için ayarlayın.

Fotoğraflar

- **Deklanşör tuşunu kaydırın:** Kamera tuşunu ekranın kenarına kaydırıp beklediğinizde gerçekleştirilecek bir eylem seçin.
- **Fotoğraf biçimleri:** Fotoğrafları nasıl kaydetmek istediğinizi seçin.
 - **Yüksek verimli fotoğraflar:** Yüksek Verimli Görüntü Biçiminde (HEIF) fotoğraf çekin.
 - **RAW kopyaları:** Cihazı, fotoğrafları pro modda sıkıştırılmamış ham dosyalar (DNG dosya formatı) olarak kaydetmek üzere ayarlayın. RAW dosyalar, en iyi görüntü kalitesi için bir fotoğrafın tüm verilerini saklar ancak bunlar hafızada daha çok yer kaplar. **RAW kopyaları** özelliğini kullandığınızda, her fotoğraf DNG ve JPG olmak üzere iki farklı biçimde kaydedilir.

Selfie'ler

- **Selfileri özizlendiği şekilde kaydet:** Cihazı, ön kamerayla fotoğraf çektiğinizde fotoğrafları döndürmeden, önizleme ekranında görüldüğü gibi kaydedecek şekilde ayarların.
- **Selfie renk tonu:** Selfie çekerken uygulanacak tonu seçin.

Videolar

- **Otomatik FPS:** Düşük ışık koşullarında kare hızını otomatik optimize ederek daha parlak videolar çekmek için cihazınızı ayarlayın.
 - **Video sabitleme:** Video çekerken kameranın sallanması nedeniyle oluşan bulanık görüntüyü azaltmak veya gidermek için sarsıntı önlemeyi etkinleştirin.
 - **Gelişmiş kayıt seçenekleri:** Cihazı, gelişmiş kayıt özelliğini kullanacak şekilde ayarlayın.
 - **Dosya boyutunu azalt:** Videoları Yüksek Verimli Video Codec (HEVC) biçiminde kaydedebilirsiniz. Cihazın belleğini korumak HEVC videolarınız sıkıştırılmış dosyalar olarak kaydedilir.
 - **HDR10+ videolar:** Her sahnenin kontrastının ve renginin optimize edildiği videolar kaydedebilirsiniz.
 - **Mikrofonla yakınlaştırma:** Bir video kaydederken, yakınlaştırma yapılan yönden daha yüksek ses seviyesinde ses kaydedebilirsiniz.
-  • HEVC videolarını başka cihazlarda oynatamaz ya da çevrimiçi olarak paylaşamazsınız.
- Ultra ağır çekim ve ağır çekim videolar HEVC biçiminde kaydedilemez.
 - HDR10+ videoyu doğru şekilde oynatmak için cihaz, HDR10+ özelliğini desteklemelidir.

Genel

- **Otomatik HDR:** Zengin renklerle fotoğraf çekin ve ister aydınlık ister karanlık ortamlarda ayrıntı yaratın.
 - **Otomatik odak takibi:** Cihazı seçilen subjeyi izleyecek ve otomatik olarak odaklanacak şekilde ayarlayın. Önizleme ekranında bir subje seçtiğinizde, subje hareket ediyor olsa ya da kameranın pozisyonunu değiştirdiğinizde bile cihaz subjeye odaklanır.
-  Bir subjenin izlenmesi aşağıdaki durumlarda başarısız olabilir:
- Subje çok büyük ya da küçükse.
 - Subje çok fazla hareket ediyorsa.
 - Subje arkadan aydınlatılmışsa ya da karanlık bir yerde çekim yapıyorsanız.
 - Subjedeki renkler veya örnekler ve arka plan aynıysa.
 - Subjede gölgeli yerler gibi yatay desenler varsa.
 - Kamera aşırı sallanıyorsa.
 - Video çözünürlüğü yüksekse.
 - Optik zoom kullanarak yakınlaştırma ve uzaklaştırma.

- **Matris çizgileri:** Subjeleri seçerken kompozisyona yardım etmek için vizör kılavuzlarını gösterir.
- **Konum etiketleri:** Fotoğrafa bir GPS konum etiketi yerleştirin.
 -  GPS sinyal gücü; bina araları, deniz seviyesinin altında olan alanlar veya kötü hava koşulları gibi sinyalin kesildiği durumlarda düşebilir.
 - Bunları İnternet'e yüklediğinizde konumunuz fotoğraflarınızda görünecektir. Bundan kaçınmak için, konum etiketi ayarını devre dışı bırakın.
- **Çekim yöntemleri:** Fotoğraf çekmek veya video kaydetmek için ek çekim yöntemleri seçin.
- **Korunacak ayarlar:** Kamerayı başlattığınızda, örneğin çekim modu gibi en son kullandığınız ayarları koruyun.
- **Titreşimli geri bildirim:** Cihazı, kamera tuşunun üzerine dokunduğunuzda olduğu gibi belirli durumlarda titreyecek şekilde ayarlayın.

Gizlilik

- **Gizlilik Bildirimi:** Gizlilik bildirimini görüntüleyin.
- **İzinler:** Kamera uygulamasını kullanmak için gerekli izinleri görüntüleyin.
- **Fabrika ayarlarına dön:** Kamera ayarlarını sıfırlayın.
- **Kamera hakkında:** Kamera sürümünü ve yasal bilgileri görüntüleyin.
- **Bize ulaşın:** Sorular sorun ve sık sorulan soruları görün.

 Bazı özellikler modele bağlı olarak kullanılamayabilir.

Galeri

Tanıtım

Cihazınızda depolanan fotoğrafları ve videoları görüntüleyin. Ayrıca, görüntüleri ve videoları albüme göre yönetebilir veya hikayeler oluşturabilirsiniz.

Galeri'yi kullanma

Galeri uygulamasını başlatın.

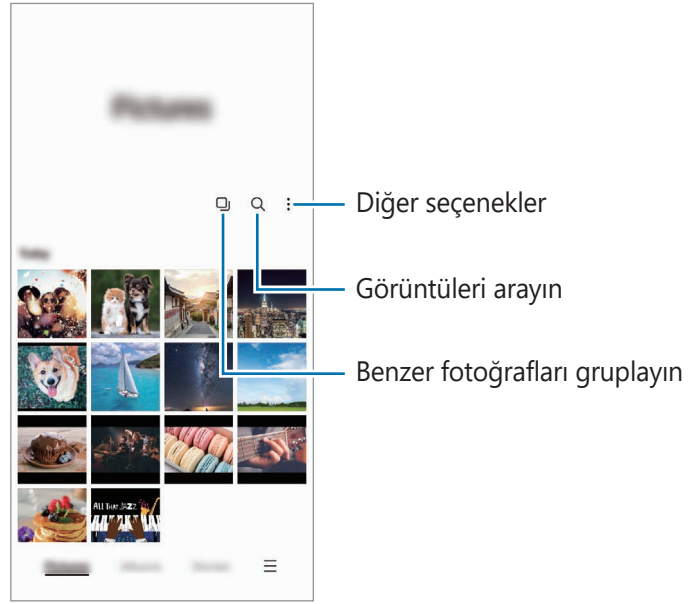

Benzer fotoğrafları gruplama

Galeri uygulamasını başlatın ve  ögesi üzerine dokunarak benzer fotoğrafları gruplayıp fotoğrafların önizlemesinde yalnızca en iyi çekimleri görüntüleyin. Görüntü önizlemesine dokunduğunuzda gruptaki tüm görüntüleri görüntüleyebilirsiniz.

Fotoğrafları görüntüleme

Galeri uygulamasını başlatın ve bir görüntü seçin. Diğer dosyaları görmek için ekranı sola veya sağa kaydırın.

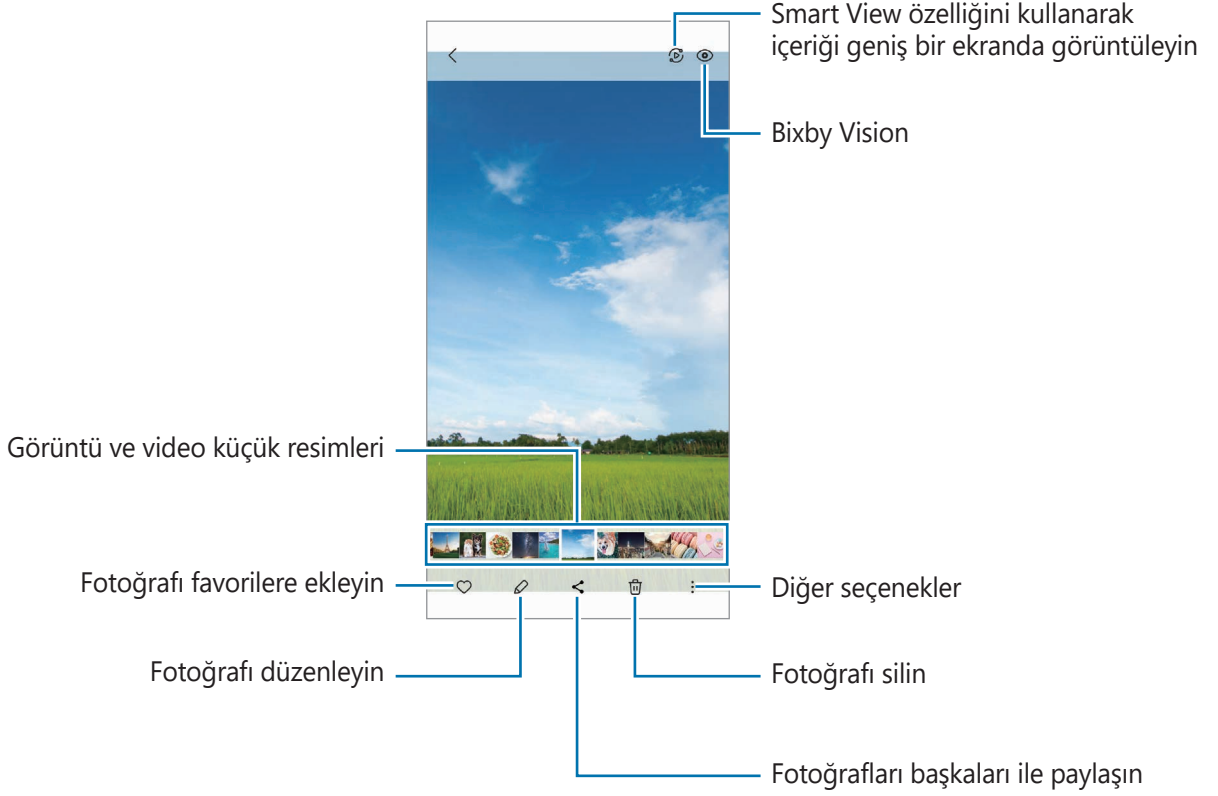

Büyük görsellerin kırılması

- 1 **Galeri** uygulamasını başlatın ve bir görüntü seçin.
- 2 Kaydetmek istediğiniz alan üzerinde iki parmağınızı birbirinden ayırın ve  üzerine dokununuz. Kırılan alan dosya olarak kaydedilir.

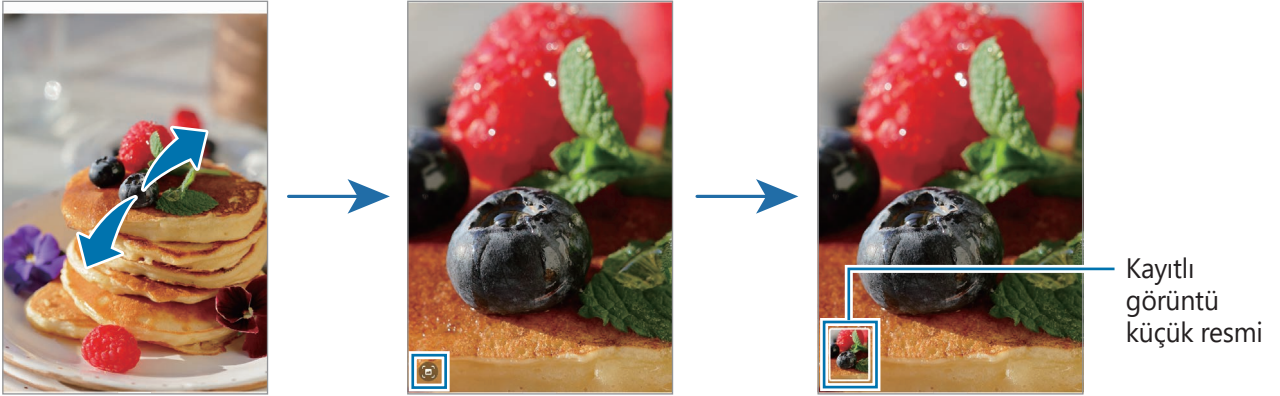

Videoları görüntüleme

Galeri uygulamasını başlatın ve oynatmak üzere bir video seçin. Diğer dosyaları görmek için ekranı sola veya sağa kaydırın.

Oynatma sırasında daha fazla seçenek kullanmak için,  → **Video oynatıcıda aç** üzerine dokunun.

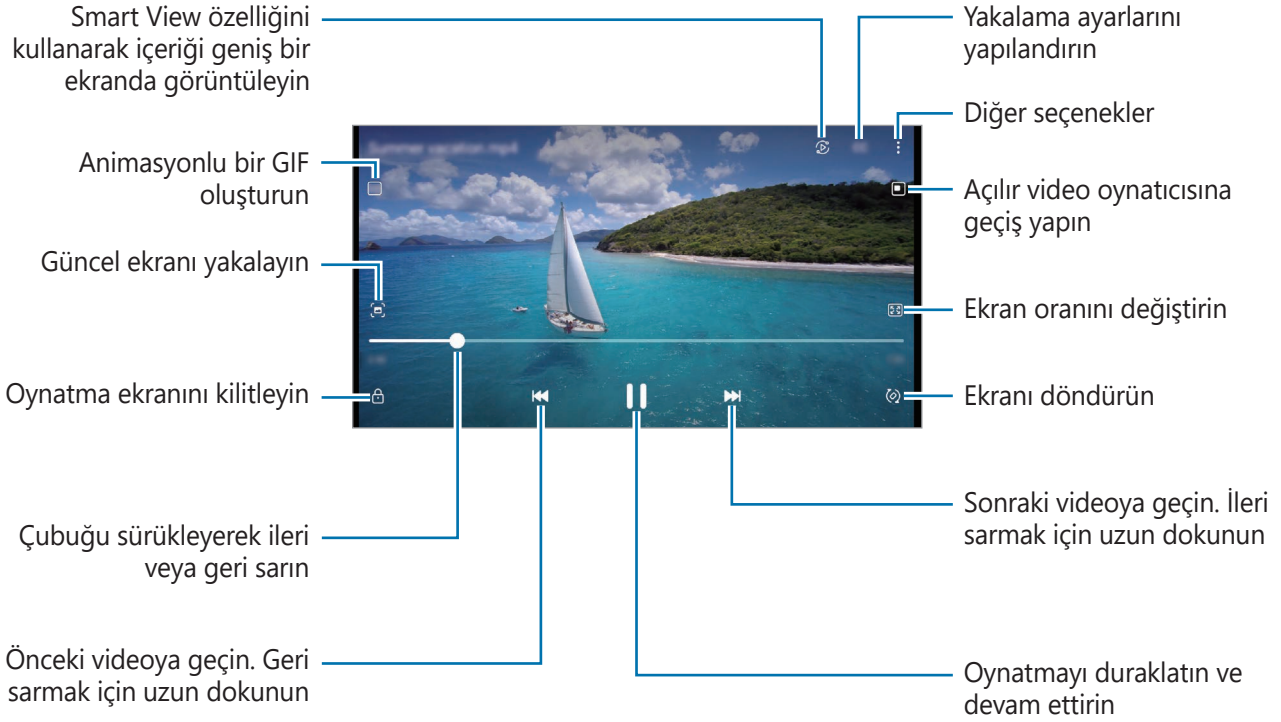

Parmağınızı oynatma ekranının sol tarafında yukarı aşağı sürükleyerek parlaklığı ayarlayın veya parmağınızı oynatma ekranının sağ tarafında yukarı aşağı sürükleyerek ses seviyesini ayarlayın. İleri veya geriye sarmak için parmağınızı, oynatma ekranında sola veya sağa doğru sürükleyin.

Daha parlak ve net videolar elde etmek

Daha parlak ve daha canlı renkler elde etmek için videolarınızın görüntü kalitesini geliştirin. **Ayarlar** uygulamasını başlatın ve **Gelişmiş özellikler** → **Video parlaklığı** → **Parlak** üzerine dokununuz.



- Bu özellik sadece bazı uygulamalarda kullanılabilir.
- Bu özelliği kullanmak pil tüketimini artırır.

Albümler

Albümler oluşturarak resimlerinizi ve videolarınızı düzenleyin.

- 1 Bir albüm oluşturmak için **Galeri** uygulamasını başlatın ve **Albümler** →  → **Albüm oluştur** üzerine dokunun.
- 2 Albümü seçin, **Öge ekleme** üzerine dokunun ve istediğiniz fotoğraf veya videoları kopyalayın ya da taşıyın.

Hikayeler

Görüntü ve videoları yakaladığınızda veya kaydettiğinizde, cihaz bunların tarih ve konum etiketlerini okur, görüntü ve videoları sıralar ve ardından hikayeler oluşturur.

Galeri uygulamasını başlatın, **Hikayeler** üzerine dokunun ve bir hikaye seçin.

Fotoğraf veya video eklemek ya da silmek için bir hikaye seçip  → **Ekle** veya **Düzenle** ögesinin üzerine dokunun.

Fotoğrafları ve videoları senkronize etme

Galeri uygulamasını başlatın,  → **Ayarlar** → **OneDrive ile eşitleyin** üzerine dokunun ve ardından senkronizasyonu tamamlamak için ekrandaki talimatları takip edin. **Galeri** uygulaması ve bulut senkronize edilir.

Galeri uygulamanız bulutla senkronize edilmişse, çektiğiniz fotoğraflar ve videolar da buluta kaydedilir. Bulutta kayıtlı görüntüleri ve videoları **Galeri** uygulamanızda ve diğer cihazlarda görüntüleyebilirsiniz.



Samsung account'unuzu ve Microsoft hesabınızı bağladığınızda, bulut depolama alanını Microsoft OneDrive olarak belirleyebilirsiniz.

Görüntüleri veya videoları silme

Galeri uygulamasını başlatın; bir görsel, video veya hikayeye dokunup basılı tutun ve ardından **Sil** seçeneğinin üzerine dokunun.

Geri dönüşüm kutusu özelliğini kullanma

Silinen görüntüleri ve videoları geri dönüşüm kutusunda tutabilirsiniz. Bu dosyalar, belirli bir süre sonra silinir.

Galeri uygulamasını başlatın,  → **Ayarlar** üzerine dokunun ve ardından **Çöp Kutusu** tuşuna dokunarak bu işlevi etkinleştirin.

Geri dönüşüm kutusundaki dosyaları görüntülemek için **Galeri** uygulamasını başlatın ve  → **Çöp Kutusu** üzerine dokunun.

AR Alanı

Tanıtım

AR Alanı, size AR ile ilgili özellikler sunar. Bir özellik seçin ve eğlenceli fotoğraflar ve videolar çekin.

AR Alanı'nı başlatma

AR Alanı'nı başlatmak için aşağıdaki yöntemleri kullanın:

- **AR Alanı** uygulamasını başlatın.
- **Kamera** uygulamasını açıp **DAHA FAZLA** → **AR ALANI** üzerine dokununuz.



Bazı özellikler servis sağlayıcısına veya modele bağlı olarak kullanılamayabilir.

AR Emoji Stüdyosu

İstediğiniz şekilde emojiler oluşturun ve bunları çeşitli özelliklerle kullanırken eğlenin.

AR Emojileri oluşturma

- 1 **AR Alanı** uygulamasını başlatın ve **AR Emoji Stüdyosu** üzerine dokununuz.
- 2 Hızlı başlamak için önceden oluşturulmuş bir emoji seçebilirsiniz. Sola veya sağa kaydırın, bir emoji seçin ve  ögesine dokununuz.
Kendi emojinizi oluşturmak istiyorsanız, bir selfie çekin veya bir resim seçin.

3 Bir emoji oluşturmak için ekrandaki talimatları uygulayın.

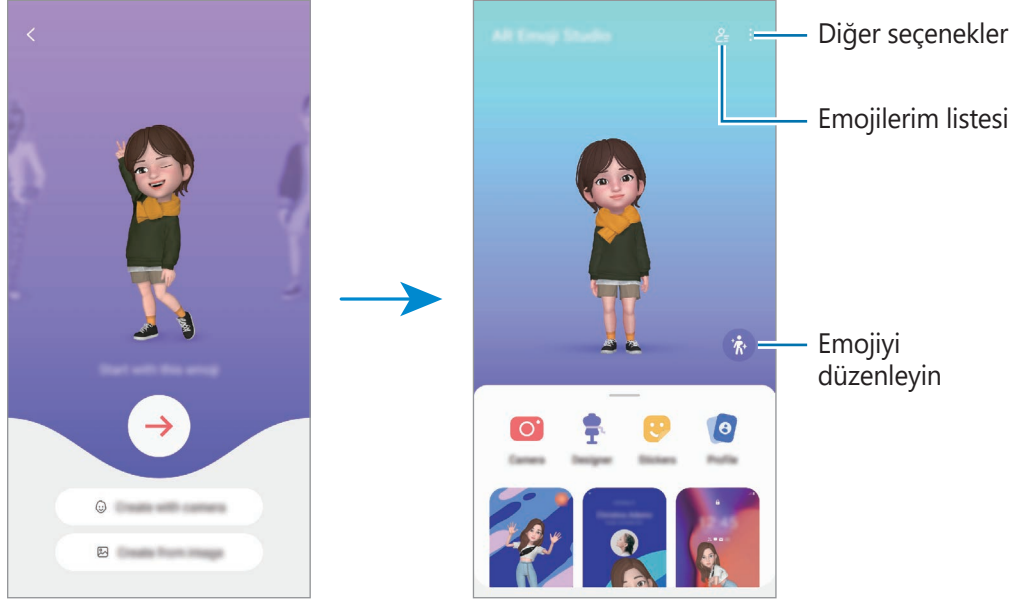

Kullanmak için bir AR emoji seçme

AR Alanı uygulamasını başlatıp, **AR Emoji Stüdyosu** →  ögesine dokunun ve istediğini emojiyi seçin.

AR emojilerini silme

AR Alanı uygulamasını başlatıp, **AR Emoji Stüdyosu** →  →  ögesine dokunun, silinecek emojileri işaretleyin ve **Sil** ögesine dokunun.

Bir AR emoji kısa videosu oluşturma ve cihazınızı bununla dekore etme

Bir emoji ile kısa bir video oluşturabilir ve bunu duvar kağıdı veya arama arka plan resmi olarak kullanabilirsiniz.

- 1 **AR Alanı** uygulamasını başlatın ve **AR Emoji Stüdyosu** üzerine dokunun.
- 2 **Video oluşturma**, **Arama ekranı**, veya **Kilt ekranı** ögesini seçin.
- 3 İstedığınız temayı seçin.
Arka plan rengini değiştirmek için,  ögesine dokunun.
- 4 Videoyu kaydetmek için **Kaydet** ögesine dokunun.
Kaydedilen videoyu **Galeri**'de görüntüleyebilirsiniz.
- 5 Videoyu doğrudan kullanmak için, ekranın altından bir seçenek belirleyin.

Bir AR emoji ile kişi profilinizi oluşturma

Samsung account'unuz için ve **Kişiler** uygulamasında profil resminiz olarak bir emoji kullanın. Çeşitli pozlar arasından seçim yapabilir veya kendi ifadelerinizi oluşturabilirsiniz.

- 1 **AR Alanı** uygulamasını başlatın ve **AR Emoji Stüdyosu** üzerine dokunun.
- 2 **Profil** ögesine dokunun ve bir emoji seçin.
- 3 İfadenizi yakalamak veya istediğiniz bir poz seçmek için  ögesine dokunun.
- 4 **Bitti** → **Kaydet** ögesine dokunun.

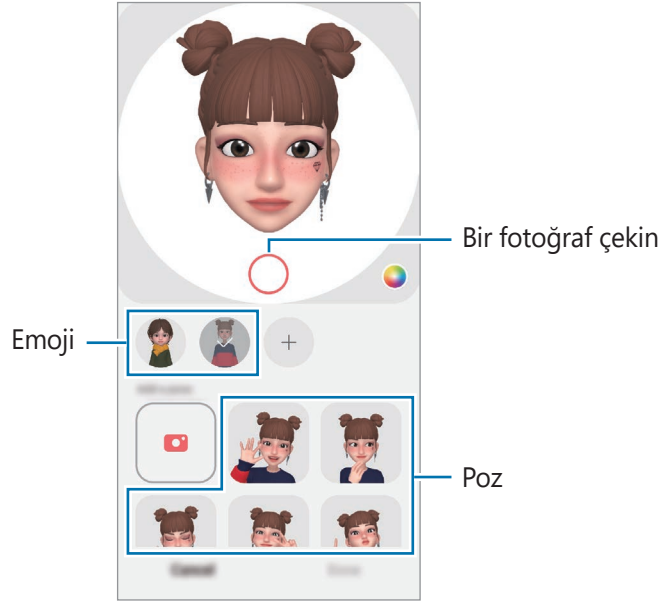

AR Emoji Kamerası

Çeşitli çekim modlarını kullanarak emoji ile eğlenceli fotoğraflar ya da videolar oluşturun.

- 1 **AR Alanı** uygulamasını başlatın ve **AR Emoji Kamerası** üzerine dokunun.
- 2 Kullanmak istediğiniz emojiyi ve modu seçin. Mevcut modlar bulunduğunuz seçtiğiniz emojiye bağlı olarak değişebilir.
 - **SENARYO**: Emoji, ifadelerinizi taklit eder. Arka plan resmini de değiştirebilirsiniz.
 - **MASKE**: Emojinin yüzü, yüzünüzün üzerinde belirlediğinde maske takmışsınız gibi görünür.
 - **AYNA**: Emoji, beden hareketlerinizi taklit eder.
 - **OYNAT**: Emoji, gerçek bir arka plan üzerinde hareket eder.

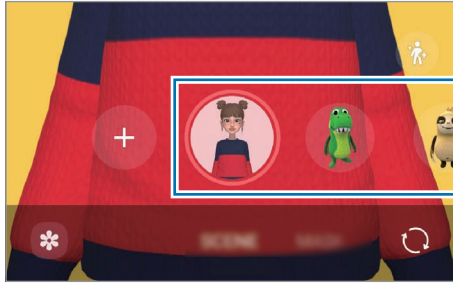

- 3 Emoji simgesinin üzerine dokunarak bir fotoğraf çekin veya simgenin üzerine dokunup basılı tutarak bir video çekin.
Çektığınız resimleri ve videoları **Galeri**'de görüntüleyebilir ve paylaşabilirsiniz.

AR Emoji Etiketleri

Emojinizin ifadeleri ve eylemleriyle kendi etiketlerinizi oluşturun. Emoji etiketlerinizi, mesaj gönderirken ya da bir sosyal ağda kullanabilirsiniz.

Kendi etiketlerinizi oluşturmak

- 1 **AR Alanı** uygulamasını başlatın ve **AR Emoji Etiketleri** üzerine dokunun.
- 2 Çıkartmalar listesinin üst kısmında **+** üzerine dokunun.
- 3 Etiketleri istediğiniz gibi düzenleyin ve **Kaydet** üzerine dokunun.
Özel üzerine dokunarak, oluşturduğunuz etiketleri görüntüleyebilirsiniz.

AR emoji etiketlerini silme

AR Alanı uygulamasını başlatın ve **AR Emoji Etiketleri** → **Etiketleri sil** üzerine dokunun. Silinecek emoji etiketlerini seçip **Sil** üzerine dokunun.

Sohbetlerde AR emoji çıkartmalarınızı kullanma

Emoji etiketlerinizi mesajlar aracılığıyla bir konuşma sırasında ya da bir sosyal ağda kullanabilirsiniz. Aşağıdaki eylemler, emoji etiketlerinizin **Mesajlar** uygulamasında nasıl kullanılacağını örnekleridir.

- 1 **Mesajlar** uygulamasında mesaj oluştururken Samsung klavyede 😊 üzerine dokunun.
- 2 Emoji simgesinin üzerine dokunun.
- 3 Emoji etiketlerinizden birini seçin.
Emoji etiketi eklenir.

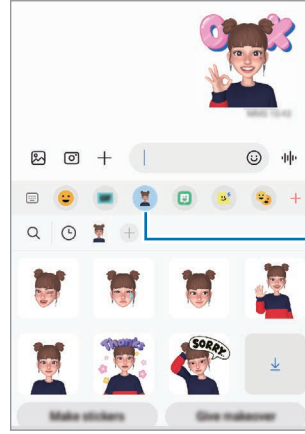

Emoji simgesi

AR Karalama

İnsanların veya hayvanların (kedi ve köpek) yüzlerine ya da başka bir yere sanal el yazısıyla yazarak veya çizimler yaparak komik videolar kaydedin. Kamera bir yüzü veya alanı tanıdıktan sonra, yüzdeki çizimler hareket eden yüzü takip eder, alandaki çizimler ise kamera hareket etse bile aynı yerde sabit kalır.

1 **AR Alanı** uygulamasını başlatın ve **AR Karalama** üzerine dokunun.

Kamera subjeyi tanıdıktan sonra, tanıma alanı ekranda görünür.

2 Tanıma alanı içine  ögesine dokunun ve yazı yazın ya da çizim yapın.

- Arka kameraya geçiş yaparsanız tanıma alanı dışına da yazabilir veya çizim yapabilirsiniz.
-  üzerine dokunup ardından çizmeye başlarsanız tüm çizim sürecini kaydedebilirsiniz.

Karalamayı silin

Tanıma alanı

Metin

GIF

Kalem aracı

3D tarama

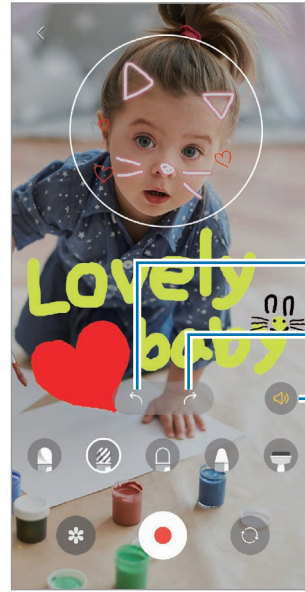
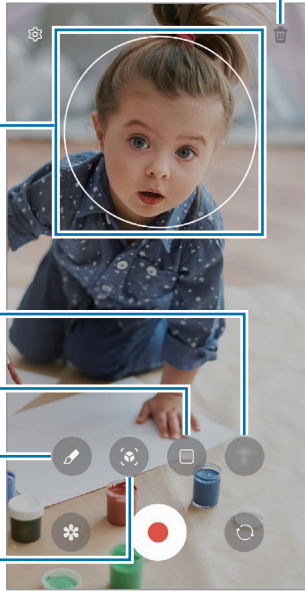

Geri Al

Yinele

Ses efektini açın
veya kapatın

3 Video kaydetmek için  üzerine dokunun.

4 Video kaydını durdurmak için  simgesi üzerine dokunun.

Videoyu **Galeri**'den görüntüleyebilir ve paylaşabilirsiniz.



Önizleme ekranındaki kullanılabilir özellikler, hangi kameranın kullanıldığına bağlı olarak farklılık gösterebilir.

Deco Pic

Etiketlerle fotoğraflar veya videolar çekin.

AR Alanı uygulamasını başlatın ve **Deco Pic** üzerine dokunun.

Bixby

Tanıtım

Bixby, cihazınızı daha rahat kullanmanıza yardım eden bir kullanıcı arayüzüdür.

Bixby ile konuşabilir veya metin yazabilirsiniz. Bixby, istediğiniz bir işlevi başlatır veya istediğiniz bilgileri gösterir. Ayrıntılı bilgi için www.samsung.com/bixby sitesini ziyaret edin.



Bixby yalnızca belirli dillerde kullanılabilir ve bölgeye bağlı olarak kullanılamayabilir.

Bixby başlatma

Bixby'yi başlatmak için yan tuşa uzun basın. Bixby giriş sayfası ekrana gelir. Bixby'de kullanacağınız dili seçtikten sonra, Samsung account'unuza giriş yapın ve ekrandaki talimatları izleyerek kurulumu tamamlayın; ardından Bixby ekranı açılacaktır.



Bixby'yi kullanma

Yan tuşa uzun basarken Bixby'ye ne istediğinizi söyleyin ve parmağınızı tuştan çekin. Ya da "Hi, Bixby" deyin ve ne istediğinizi söyleyin.

Örneğin Yan tuşa uzun basarak "How's the weather today?" diyebilirsiniz. Hava durumu bilgileri, ekranda belirecektir.



Yarının hava durumunu öğrenmek istiyorsanız Yan tuşa uzun basarak "Tomorrow?" demeniz yeterlidir.

Konuşma sırasında Bixby bir soru sorarsa Yan tuşa uzun basarak Bixby'yi yanıtlayın. Ya da  ögesine dokunun ve Bixby'yi yanıtlayın.

Kulaklık ya da Bluetooth ses cihazı kullanıyorsanız "Hi, Bixby" diyerek sohbet başlatabilir ve simgeye dokunmadan sohbete devam edebilirsiniz. **Bixby** uygulamasını başlatın ve  →  → **Settings** → **Automatic listening** → **Hands-free only**'e dokunun.

Sesinizi kullanarak Bixby'yi uyandırma

"Hi, Bixby" diyerek Bixby ile sohbet başlatabilirsiniz. "Hi, Bixby" dediğinizde Bixby'nin sesinize yanıt verebilmesi için sesinizi tanıtır.

- 1 **Bixby** uygulamasını başlatın ve  →  → **Settings** → **Voice wake-up**'ya dokununuz.
- 2 Etkinleştirmek için **Wake with "Hi, Bixby"** tuşuna dokununuz.
- 3 **Recognise voice** tuşuna dokunup etkinleştirin.
- 4 Kurulumu tamamlamak için ekrandaki talimatları uygulayınız.
Artık "Hi, Bixby" diyebilir ve bir sohbet başlatabilirsiniz.

Metin yazarak iletişim kurma

Ortam gürültülü olduğu için sesiniz tanınmadığında veya konuşmanın zor olduğu durumlarda Bixby'yle metin yoluyla iletişim kurabilirsiniz.

Bixby uygulamasını başlatın,  ögesine dokununuz, ardından istediğinizi yazınız.
İletişim sırasında Bixby, sesli geri bildirim yerine size metin yoluyla yanıt verir.

Bixby Vision

Tanıtım

Bixby Vision, görüntü tanımaya dayanan çeşitli özellikler sunan bir hizmettir. Bixby Vision'ı, subjeleri tanıyarak hızlıca bilgi aramak için kullanabilirsiniz. Hayatınızı kolaylaştıran çeşitli Bixby Vision özelliklerini kullanın.



- Bu özellik mevcut olmayabilir ya da görüntü boyutuna, biçimine veya çözünürlüğüne bağlı olarak doğru arama sonuçlarını elde edemeyebilirsiniz.
- Samsung, Bixby Vision tarafından sağlanan ürün bilgilerinden sorumlu değildir.

Bixby Vision başlatma





Şu yöntemlerden birini kullanarak Bixby Vision'ı başlatın.

- **Kamera** uygulamasında, çekim modları listesinde **DAHA FAZLA** seçeneğine dokunun ve **BIXBY VISION** üzerine dokunun.
- **Galeri** uygulamasında bir görsel seçin ve  üzerine dokunun.
- **İnternet** uygulamasında görsel üzerine dokunup tutun ve **Bixby Vision ile ara** üzerine dokunun.
- Bixby Vision uygulaması simgesini Uygulamalar ekranına eklediyseniz **Bixby Vision** uygulamasını başlatın.

Bixby Vision'ı kullanma

1 Bixby Vision'ı başlatın.

2 Kullanmak istediğiniz bir özelliği seçin.

-  : Belgelerden veya resimlerden metinleri algılayın ve çevirtin.
-  : Belgelerden veya görsellerden metinleri algılayın ve ayıklayın.
-  : Tanınan subjeye benzer görüntüleri ve ilgili bilgileri çevrimiçi olarak arayın.
-  : Ürün bilgilerini araştırın.



Mevcut özellikler ve arama sonuçları bölgeye veya servis sağlayıcısına bağlı olarak değişebilir.

Bixby Routines

Tanıtım

Tekrarlayan kullanım alışkanlıklarınızı rutin olarak ekleyin ve cihazınızı daha uygun şekilde kullanın.

Örneğin bir "uyku öncesi" rutininde, cihazınızı uyumadan önce kullanmanız durumunda göz ve kulaklarınızın zarar görmesini önlemek için, sessiz modunu ve karanlık modu etkinleştirme gibi işlemler gerçekleştirilir.

Rutin ekleme

- 1 **Ayarlar** uygulamasını başlatın ve **Gelişmiş özellikler** → **Bixby Routines**'ne dokunun.
- 2 **Keşfet** listesinde istediğiniz bir rutini seçin veya **Rutin ekle** üzerine dokunarak kendi rutinlerinizi ekleyin.
 - Rutinlerin koşullarını ve eylemlerini **Keşfet** listesinde ayarlayabilirsiniz.
 - Rutinin çalışma koşulunu manuel olarak ayarlamak istiyorsanız **Manuel olarak başlat** butonunun üzerine dokunun. Bu seçenek, yalnızca herhangi bir çalışma koşulu belirlenmediğinde görüntülenir. Açılır pencere görüldüğünde, **Ekle** üzerine dokunun. Rutini ana ekrana widget olarak ekleyebilir ve hızlı bir şekilde erişebilirsiniz.

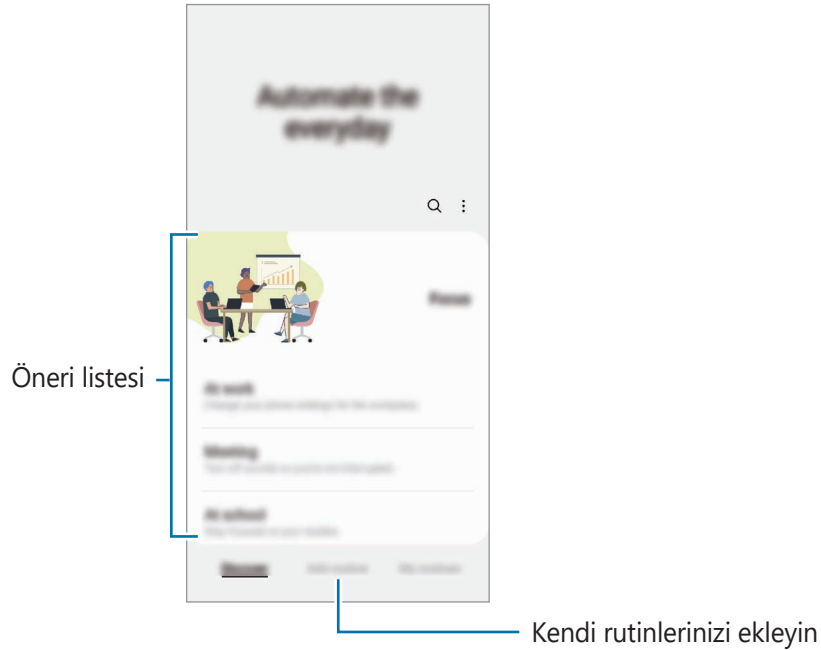

Rutinleri kullanma

Otomatik rutinleri çalıştırma

Otomatik rutinler, koşulları algılandığında otomatik olarak çalışır.

Manuel rutinleri çalıştırma

Çalışma koşulunu **Manuel olarak başlat** olarak ayarladığınız rutinleri, tuşa dilediğiniz zaman dokunarak manuel olarak çalıştırabilirsiniz.

Ayarlar uygulamasını başlatın ve **Gelişmiş özellikler** → **Bixby Routines** → **Rutinlerim** üzerine dokunun, ardından çalıştırmak istediğiniz rutinin yanındaki  üzerine dokunun. Alternatif olarak ana ekranda rutinin widget'ına dokunun.

Çalışan rutinleri görüntüleme

Çalışan rutinler, bildirim panelinde görüntülenir. Bir rutinin detaylarını görüntülemek için bildirim dokununuz.

Çalışan rutinleri de hızlıca durdurabilirsiniz. Bildirim panelinde, rutinlerden birinin yanındaki  ögesine dokunup **Durdur** üzerine dokununuz.

Rutinleri yönet

Ayarlar uygulamasını başlatın ve **Gelişmiş özellikler** → **Bixby Routines** → **Rutinlerim** üzerine dokununuz. Rutinleriniz görüntülenir.

Bir rutini devre dışı bırakmak için rutine ve → **Daha fazla** → **Bu rutini devre dışı bırak** üzerine dokununuz.

Rutinleri silmek için  → **Düzenle** üzerine dokununuz, silinecek rutinleri işaretleyin ve ardından **Sil** üzerine dokununuz.

Çoklu pencere

Tanıtım

Çoklu pencere, bölmeli bir ekranda aynı anda iki uygulama çalıştırmanıza izin verir. Ayrıca açılır pencerelerde aynı anda birden fazla uygulama çalıştırabilirsiniz.

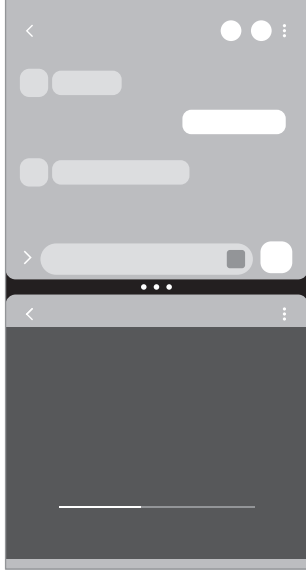

Bölünmüş ekran görünümü

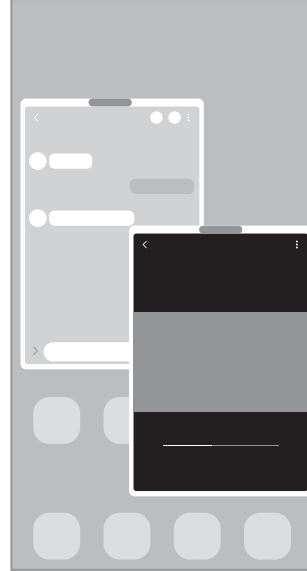

Açılır pencere görünümü

 Bazı uygulamalar bu özelliği desteklemeyebilir.

Bölünmüş ekran görünümü



- 1 Yakın zamanda kullanılan uygulamaları açmak için Son Uygulamalar tuşuna dokununuz.
- 2 Parmağınızı sola veya sağa kaydırın, uygulama simgelerinden birine dokununuz ve ardından **Bölünmüş ekran görünümünde aç** üzerine dokununuz.
- 3 Uygulamalar listesinde, başlatmak üzere başka bir uygulama seçiniz.

Uygulamaları Edge panelinden başlatma

- 1 Uygulamayı kullanırken Edge paneli kolunu ekranın ortasına doğru sürükleyin.
- 2 Bir uygulamanın üzerine dokunup bekletin, sola sürükleyin ve ardından **Açmak için buraya bırakın** iletisi görünen yere sürükleyin.

Seçilen uygulama, bölünmüş ekran görünümünde başlatılır.



Bir uygulamaya bir kez dokunarak, uygulamayı bölünmüş ekran görünümünde başlayacak şekilde ayarlayabilirsiniz.  → **Düzenle** →  ögesine dokunun, ardından **Bölünmüş ekran görünümünde açma** altından **Dokunma** seçeneğine dokunun. Etkinleştirmek için **Son uygulamaları göster** tuşuna dokunursanız son kullanılan uygulamaları, Edge panelinden bölünmüş ekran görünümünde başlatabilirsiniz.

Uygulama çiftleri ekleme

Sık kullanılan uygulamaları Edge paneline ekleyerek onları tek bir dokunuş ile bölünmüş ekran görünümünde birlikte başlatın.

- 1 Bölünmüş ekran görünümünde uygulama pencereleri arasındaki dairelere dokunun.
- 2  ögesine dokunun.
Bölünmüş ekran görünümünde kullandığınız uygulamalar, Edge paneline bir uygulama çifti olarak kaydedilir.

Pencere boyutunu ayarlama

Daireleri uygulama pencereleri arasında sürükleyerek pencerelerin boyutunu ayarlayın.

Uygulama pencereleri arasındaki daireleri ekranın kenarına sürüklediğinizde, pencere ekranı kaplar.

Açılır pencere görünümü

- 1 Yakın zamanda kullanılan uygulamaları açmak için Son Uygulamalar tuşuna dokunun.
- 2 Parmağınızı sola veya sağa kaydırın, uygulama simgelerinden birine dokunun ve ardından **Açılır pencere görünümünde aç** üzerine dokunun.
Uygulama ekranı bir açılır pencerede görünecektir.
Bir açılır pencere kullanırken ana ekran tuşuna basarsanız, pencere küçültülür ve bir uygulama simgesi olarak görüntülenir. Açılır pencereyi tekrar kullanmak için uygulama simgesine dokunun.

Uygulamaları Edge panelinden başlatma

- 1 Edge paneli kolunu, ekranın ortasına doğru sürükleyin.
- 2 Bir uygulamanın üzerine dokunup bekletin, sola sürükleyin ve ardından **Açılır pencere görünümü için buraya bırakın** iletisi görünen yere sürükleyin.
Seçili uygulama, açılır pencere görünümünde başlayacaktır.

Açılır pencereleri taşıma

Bir açılır pencereyi taşımak için pencerenin araç çubuğuna dokunun ve yeni bir konuma sürükleyin.

Samsung Health

Tanıtım

Samsung Health, sağlığını ve zindeliğinizi yönetmenize yardımcı olur. Sağlık ve zindelik hedefleri belirleyin, ilerlemenizi kontrol edin ve genel sağlığınızın kaydını takip edin. Ayrıca, adım sayısı kayıtlarınızı diğer Samsung Health kullanıcılarıyla karşılaştırabilir ve sağlıkla ilgili ipuçlarını görüntüleyebilirsiniz.

Ayrıntılı bilgi için www.samsung.com/samsung-health sitesini ziyaret edin.

Samsung Health'i Kullanma

Samsung Health uygulamasını başlatın. Bu uygulamayı ilk kez başlatırken veya bir veri sıfırlamadan sonra yeniden başlatırken, kurulumu tamamlamak için ekrandaki talimatları izleyin.

Samsung Health ana ekranındaki öğeleri düzenlemek için,  → **Ögeleri yönet** üzerine dokununuz.

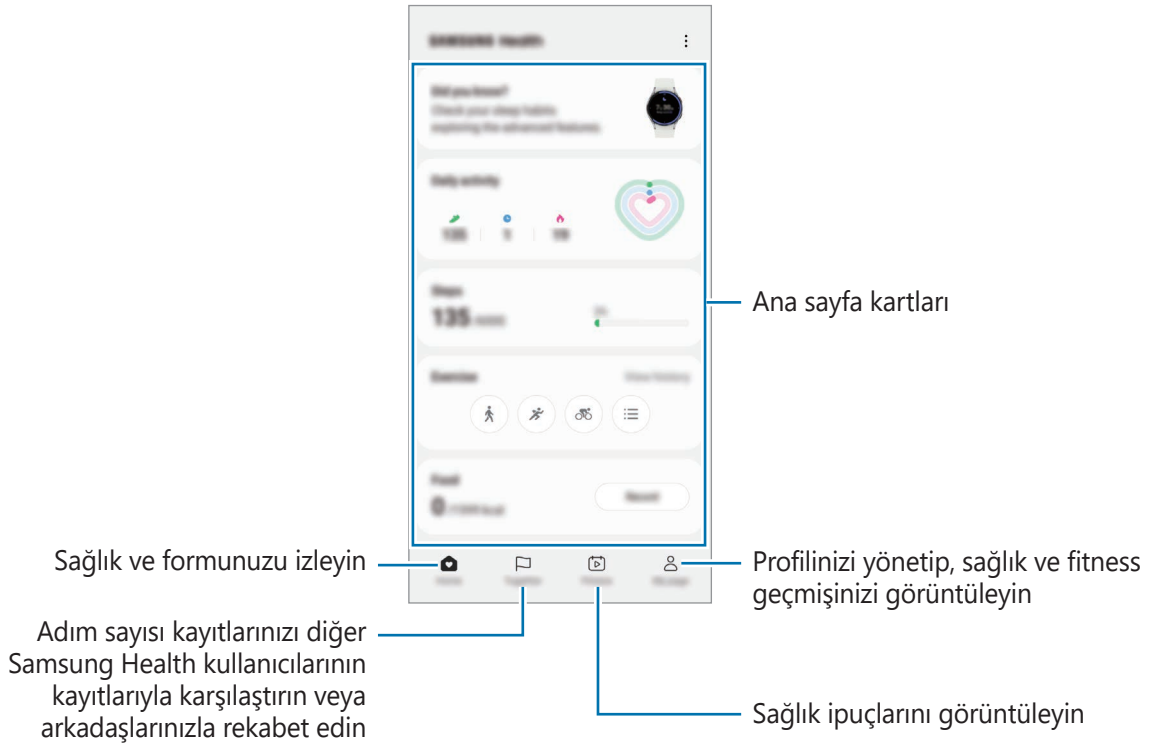

- Bazı özellikler bölgeye bağlı olarak kullanılamayabilir.
- Bir araba ya da tren ile seyahat ederken adımlar kartını kullanıyorsanız titreşim adım sayınızı etkileyebilir.



Samsung Notes

Tanıtım

Klavyeden metin girerek veya ekrana elle yazarak veya çizim yaparak notlar oluşturabilirsiniz. Notlarınıza görüntü veya ses kaydı da ekleyebilirsiniz.

 Bazı özellikler modele bağlı olarak kullanılamayabilir.

Notları oluşturma

- 1 **Samsung Notes** uygulamasını başlatın,  üzerine dokununuz ve bir not oluşturun. Giriş yöntemini  veya  üzerine dokunarak değiştirebilirsiniz.

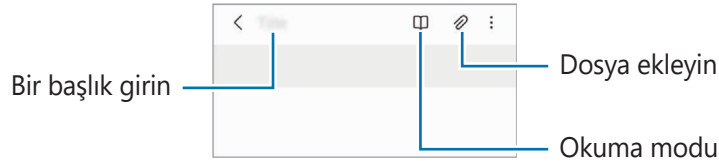

- 2 Notu oluşturmayı tamamladığınızda kaydetmek için Geri tuşuna dokununuz. Notu başka bir dosya formatında kaydetmek isterseniz,  → **Dosya olarak kaydet** üzerine dokununuz.

Not silme

Silinecek nota uzun dokununuz ve ardından **Sil** üzerine dokununuz.

El yazısıyla not oluşturma

Not oluşturucu ekranında, çizim yapmak veya kendi el yazınızla yazmak için  üzerine dokunun. Ekranda iki parmağınızı birbirinden ayırarak ekranı büyütürseniz el yazınızı daha kolay girebilirsiniz.

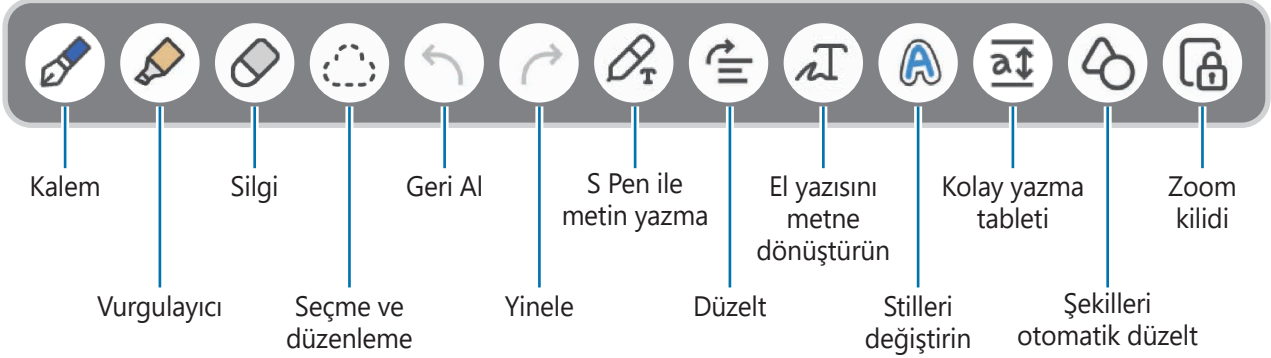

 S Pen'i destekleyen bir modelde parmakla giriş çalışmıyorsa  → **Parmakla çizim açık** ögesine dokununuz.

Silgi kullanma

Bir nottan el yazısını silmek istediğinizde  üzerine dokununuz ve silmek için bir alan seçiniz. Alternatif olarak S Pen tuşuna uzun basarken bir alan seçiniz.



Silgi tipini değiştirmek için  üzerine bir kez daha dokununuz.

- **Çizgi silgisi:** Seçtiğiniz satırı silin.
- **Alan silgisi:** Yalnızca seçtiğiniz alanı siler. Boyut ayarlama çubuğunu sürükleyerek silgi boyutunu ayarlayabilirsiniz.

 Küçük bir silgi ile dahi, amaçlanan bölümü hassas bir şekilde silemeyebilirsiniz.

Elyazısı notlarını düzenleme

Kesme, taşıma veya yeniden boyutlandırma gibi çeşitli düzenleme seçenekleri kullanarak el yazısı notları düzenleyin.

- 1 Not üzerinde el yazısı olduğunda  üzerine dokununuz. Seçimin şeklini değiştirmek için bir kez daha  üzerine dokununuz.

2 Seçmek için girişin çevresine dokununuz veya bir çizgi çizin.

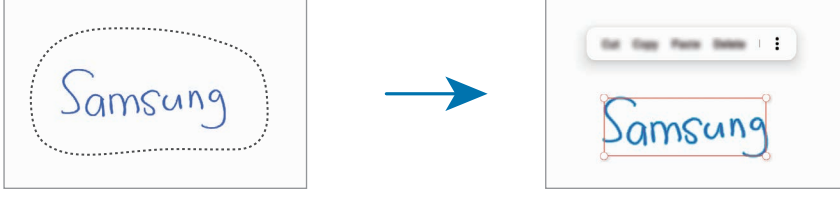

- Girişi başka bir konuma taşımak için girişi seçin ve ardından bunu yeni bir yere sürükleyin.
- Seçimin boyutunu değiştirmek için, girişe dokununuz ve çıkan çerçevenin köşesini sürükleyin.



3 Seçenekleri kullanarak girişi düzenleyin.

El yazısını metne dönüştürme

 üzerine dokununuz ve S Pen ile ekrana yazın. El yazısının yerini hemen metin alır.

Ekrana yazdıktan sonra  üzerine dokununuz. Önizleme ekranında seçenekler görünür.  veya  ögesini sürüklerseniz, istediğiniz el yazısını seçebilirsiniz. El yazısını metinle değiştirmek için **Dönüştür** üzerine dokununuz.

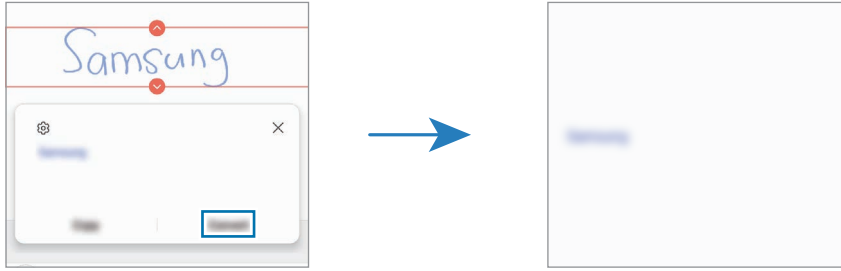

İçeriği yatay olarak düzeltme

El yazılarınızı ve çizimlerinizi yatay olarak düzeltebilirsiniz.

Ekrana yazdıktan veya çizdikten sonra  üzerine dokununuz.

Stilleri deęiřtirme

El yazınızın ve çizimlerinizin stilini deęiřtirebilirsiniz.

Ekranı yazdıktan veya çizdikten sonra **A** üzerine iki kez dokununuz ve istedięiniz bir rengi veya çizgi kalınlıęını seęin. Ardından S Pen'i, stili uygulamak istedięiniz yere getiriniz. → simgesi belirledięinde, stilini deęiřtirmek istedięiniz yere dokununuz.



Kolay yazma tableti kullanma

El yazınızı daha kolay girmek için kolay yazma tabletini kullanınız.

Not oluřturucu ekranında **a↕** üzerine dokununuz. Girdi alanı büyütülebilir ve kolay yazma tableti olarak görüntülenebilir.

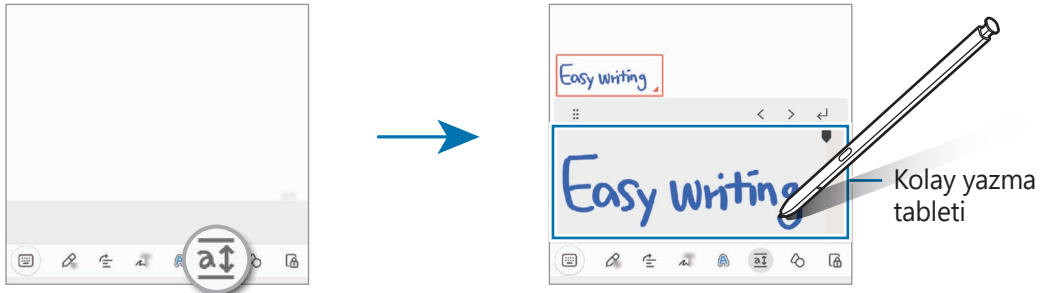

řekilleri otomatik olarak düzeltme

↻ üzerine dokununuz ve bir řekil çiziniz. řekil düzeltilecektir.

Notlara ses kaydetme

Not oluřtururken sesinizi kaydediniz; ardından ięerik kayıtlı senkronize edilecektir.

Not oluřturucu ekranında, **🗨** → **Ses kaydı** üzerine dokununuz ve bir not oluřturunuz.

Listeden bir not seęiniz ve kaydı oynatmak için **▶** üzerine dokununuz. Daha sonra kayıt sırasında oluřturduęunuz ięerik, kayıt ile birlikte ekranda görüntülenir.

PDF dosyalarına not eklemek

Samsung Notes uygulamasını başlatın,  üzerine dokununuz ve bir PDF dosyası seçin. PDF dosyasına notlar ekleyebilirsiniz.

Bir notu Ana ekrana sabitleme

Bir notu hızlı bir şekilde görüntülemek veya açıp düzenlemek için o notu Ana ekrana sabitleyin.

- 1 **Samsung Notes** uygulamasını başlatın.
- 2 Bir not seçin ve  → **Şuraya ekle:** → **Ana ekran** üzerine dokununuz.
Not, Ana ekrana eklenir.

İçerik kırpma

Web sayfası bağlantısı veya görüntü gibi içerikleri hızlıca nota ekleyin.

- 1 **İnternet**, **Mesajlar** veya **Galeri** uygulamasını kullanırken kırmak istediğiniz bir içerik olduğunda, bölünmüş ekran görünümünde veya açılır pencere görünümünde **Samsung Notes** uygulamasını başlatın. Bölünmüş ekran görünümü veya açılır pencere görünümü hakkında daha fazla bilgi edinmek için [Çoklu pencere](#) bölümüne bakın.

Alternatif olarak, S Pen tuşuna basılı tutarken ekrana çift dokunabilir veya Temassız komut panelini açıp **Not oluştur** ögesine dokunabilirsiniz.

Kullanabileceğiniz seçenekler, not oluşturucu ekranının alt kısmında görünecektir.

- 2 İsteddiğiniz seçeneği seçin.

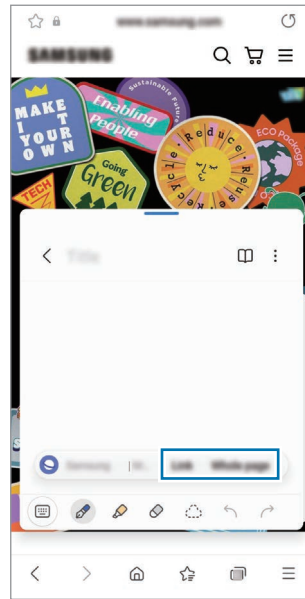



Samsung Members

Samsung Members, müşterilere destek hizmetleri (örneğin, cihaz sorunlarının tanınması) sunar ve kullanıcıların sorular ve hata raporları göndermesine olanak sağlar. Ayrıca, Galaxy kullanıcıları topluluğundaki diğer kişilerle bilgi paylaşabilir veya en yeni haberleri ve ipuçlarını görebilirsiniz.

Samsung Members, cihazınızı kullanırken karşılaşılabileceğiniz sorunları çözüme yardımcı olabilir.

Samsung Kids

Cihazı kullanan çocukların belirli uygulamalara erişimini sınırlayabilir, kullanım süreleri belirleyebilir ve ayarları yapılandırarak onlar için eğlenceli ve güvenli bir ortam sunabilirsiniz.

Bildirim panelini açın, aşağı kaydırın ve ardından  (**Kids**) üzerine dokunarak etkinleştirin. Quick panel'de  (**Kids**) ögesini bulamıyorsanız, eklemek için  üzerine dokununuz ve tuşu üzerine sürükleyin. Samsung Kids uygulamasını ilk kez kullanırken veya verileri sıfırladıktan sonra yeniden kullanırken, kurulumu tamamlamak için ekrandaki talimatları uygulayın.

Samsung Kids ekranında, kullanmak istediğiniz uygulamayı seçin.



Önceden ayarlanmış ekran kilidi yönteminiz ya da oluşturduğunuz PIN, **Ebeveyn denetimi** özelliğini etkinleştirmek veya Samsung Kids'i kapatmak için kullanılır.

Ebeveyn denetimi özelliklerini kullanma

Samsung Kids ayarlarını yapılandırabilir ve kullanım geçmişini görüntüleyebilirsiniz.

Samsung Kids ekranında  → **Ebeveyn denetimi** üzerine dokununuz ve kilit açma kodunuzu girin.

Samsung Kids'i kapatma

Samsung Kids'i kapatmak için Geri tuşuna dokununuz veya  → **Samsung Kids'i kapat** üzerine dokununuz ve kilit açma kodunuzu girin.

Samsung Global Goals

Birleşmiş Milletler Genel Asamblesi tarafından 2015'te oluşturulan Küresel Hedefler sürdürülebilir bir toplum oluşturmayı amaçlayan hedefleri içerir. Bu hedefler yoksulluğu ortadan kaldırma, adaletsizlikle mücadele etme ve iklim değişikliğini önleme konusunda yeterli güce sahiptir.

Samsung Global Goals ile, küresel hedefler hakkında daha fazla bilgi edinin ve daha iyi bir gelecek için harekete katılın.

Samsung TV Plus

Televizyonda yaptığınız gibi kanalları seçin ve ücretsiz olarak çeşitli video içeriklerinin keyfini çıkarın.

Samsung TV Plus uygulamasını başlatın.



Bu uygulama servis sağlayıcısına veya modele bağlı olarak kullanılamayabilir.

Galaxy Shop

Samsung web sitesine erişin ve ürünlerle ilgili çeşitli bilgileri görüntüleyin.

Galaxy Shop uygulamasını başlatın.

Galaxy Wearable

Galaxy Wearable, giyilebilir cihazlarınızı yönetmenizi sağlayan bir uygulamadır. Cihazınızı giyilebilir cihaza bağladığınızda, giyilebilir cihazın ayarlarını ve uygulamalarını özelleştirebilirsiniz.

Galaxy Wearable uygulamasını başlatın.

Cihazınızı giyilebilir cihaza bağlamak için **Başlat** üzerine dokununuz. Kurulumu tamamlamak için ekrandaki talimatları uygulayın. Giyilebilir cihazı, cihazınıza nasıl bağlayacağınız ve kullanacağınız hakkında ayrıntılı bilgi için giyilebilir cihazın kullanma kılavuzuna bakın.

PENUP (Galaxy S22 Ultra)



PENUP, S Pen ile çizilen resimleri paylaşmak için kullanılan bir sosyal ağ hizmetidir. Çizimlerinizi yayımlayın, başkalarının çizimlerine bakın ve kullanışlı çizim ipuçları alın.

PENUP uygulamasını başlatın.

Takvim



Yaklaşan etkinlikleri planlayıcınıza girerek planınızı yönetin.

Etkinlikleri oluşturma

- 1 **Takvim** uygulamasını başlatın,  üzerine dokunun veya bir tarihe iki kez dokunun. Eğer etkinlikler veya görevler daha önceden tarihe kaydedilmişse, tarihe dokunun ve  üzerine dokunun.
- 2 Etkinlik bilgilerini girin ve **Kaydet** ögesine dokunun.

Etkinlikleri hesaplarınızla senkronize etme

- 1 **Ayarlar** uygulamasını başlatın, **Hesaplar ve yedekleme** → **Hesapları yönet** üzerine dokunun ve senkronize edilecek hesabı seçin.
- 2 **Hesabı eşitle** üzerine ve **Takvim** tuşunun üzerine dokunarak etkinleştirin.

Senkronize edilecek hesapları eklemek için **Takvim** uygulamasını başlatın ve  →  → **Takvimleri yönet** →  ögesine dokunun. Ardından, senkronize edeceğiniz bir hesap seçin ve oturum açın. Bir hesap eklendiğinde, hesap adının yanında mavi bir daire görünür.

Reminder

Yapılacaklar öğelerini hatırlatıcı olarak kaydedin ve ayarladığınız koşula göre bildirim alın.



- Daha doğru bildirimler almak için bir Wi-Fi ağına veya mobil ağa bağlanın.
- Konum hatırlatıcıları kullanmak için GPS özelliğinin etkinleştirilmiş olması gerekir. Konum hatırlatıcıları modele bağlı olarak kullanılamayabilir.

Hatırlatıcıyı başlatma

Takvim uygulamasını başlatın ve  → **Reminder** üzerine dokununuz. Hatırlatıcı ekranı açılır ve Hatırlatıcı uygulamasının simgesi () Uygulamalar ekranına eklenir.

Hatırlatıcı oluşturma

- 1 **Reminder** uygulamasını başlatın.
- 2  üzerine dokununuz, detayları girin ve ardından **Kaydet** üzerine dokununuz.

Hatırlatıcıları tamamlama

Hatırlatıcılar listesinde, üzerine dokununuz veya hatırlatıcılardan birini seçip **Tamamla** üzerine dokununuz.

Hatırlatıcıları geri yükleme

Tamamlanan hatırlatıcıları geri yükleyebilirsiniz.



- 1 Hatırlatıcılar listesinde,  → **Tamamlandı** üzerine dokununuz.
- 2 Bir kategori seçin ve **Düzenle** üzerine dokununuz.
- 3 Geri yüklemek üzere bir hatırlatıcı seçin ve **Geri yükle** öğesine dokununuz.
Hatırlatıcılar, hatırlatıcılar listesine eklenir ve tekrar size hatırlatma yapılır.

Hatırlatıcıları silme

Bir hatırlatıcıyı silmek için hatırlatıcıyı seçin ve **Sil** üzerine dokununuz. Birden fazla hatırlatıcıyı silmek için hatırlatıcılardan birine uzun dokununuz, silinecek hatırlatıcıları işaretleyin ve ardından **Sil** üzerine dokununuz.

Ses Kaydedici

Ses kaydedin veya ses kayıtlarını oynatın.

- 1 **Ses Kaydedici** uygulamasını başlatın.
- 2 Kayıt işlemini başlatmak için  üzerine dokununuz. Mikrofona doğru konuşunuz.
 - Kayıt işlemini duraklatmak için  üzerine dokununuz.
 - Bir ses kaydı yaparken, **YER İMİ** üzerine dokunarak bir yer imi ekleyiniz.
- 3 Kayıt işlemini sonlandırmak için  üzerine dokununuz.
- 4 Dosya adını girip **Kaydet** üzerine dokununuz.



Kayıt modunu değiştirme

Ses kaydedici ekranının üstünde bir mod seçin.

- **Standart:** Bu normal kayıt modudur.
 - **Röportaj:** Cihaz, yanlardan gelen sesin seviyesini azaltırken, cihazın üstünden ve altından gelen sesi yüksek ses seviyesinde kaydeder.
 - **Konuşmadan metne:** Cihaz sesinizi kaydeder ve bu sesi aynı anda ekranda metin haline dönüştürür. En iyi sonuçlar için cihazı ağızınıza yakın tutunuz, sessiz bir yerde yüksek sesle ve anlaşılır şekilde konuşunuz.
-  Sesli not sistem dili konuştuğunuz dil ile eşleşmezse, cihaz sesinizi algılamayacaktır. Bu durumda, bu özelliği kullanmadan önce mevcut dil üzerine dokunarak sesli not sistem dilini ayarlayınız.

Seçilen ses kayıtlarını oynatma

Röportaj kayıtlarını gözden geçirirken, kayıtlardaki bazı ses kaynaklarını sessize alabilir ya da sesini açabilirsiniz.

- 1 **Liste** üzerine dokununuz ve röportaj modunda yapılan bir ses kaydı seçin.
- 2 Ses kaynaklarından bazılarını sessize almak için, sesin kısılacağı yönde  üzerine dokununuz. Simge  olacaktır ve ses susturulacaktır.

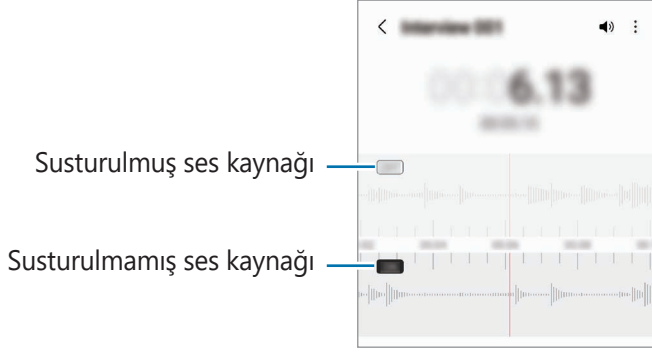

Dosyalarım

Cihazda depolanan çeşitli dosyalara erişin ve onları yönetin.

Dosyalarım uygulamasını başlatın.

Gereksiz verileri belirlemek ve cihazın depolama alanında yer açmak için **Depolamayı analiz et** seçeneğinin üzerine dokununuz.

Dosyaları ya da klasörleri aramak için **Q** üzerine dokununuz.

Saat





Alarm ayarlayın, dünyanın dört bir yanındaki şehirlerde saatin kaç olduğuna bakın, bir etkinlik planlayın veya belli bir süre ayarlayın.

Saat uygulamasını başlatın.

Hesap Makinesi

Basit veya karmaşık hesaplamalar gerçekleştirin.



Hesap Makinesi uygulamasını başlatın.

-  : Hesaplama geçmişini görüntüleyin. Geçmişini temizlemek için **Geçmişini temizle** öğesinin dokununuz. Hesaplama geçmişi panelini kapatmak için  üzerine dokununuz.
-  : Birim dönüştürme aracını kullanın. Alan, uzunluk veya sıcaklık gibi çeşitli değerleri başka birimlere dönüştürebilirsiniz.
-  : Bilimsel hesap makinesini kullanın.

Game Launcher

Game Launcher **Play Store** ve **Galaxy Store**'dan indirilen oyunlarınızı kolay erişim için tek bir yerde toplar. Oyunları daha kolay oynamak için cihazı oyun moduna ayarlayabilirsiniz.

Game Launcher uygulamasını başlatın ve istediğiniz oyunu seçin.

-  **Game Launcher** görünmüyorsa özelliği etkinleştirmek için **Ayarlar** uygulamasını başlatın, **Gelişmiş özellikler** üzerine dokununuz ve ardından **Game Launcher** tuşuna dokununuz.
- **Play Store** ve **Galaxy Store**'dan indirilen oyunlar Game Launcher ekranında otomatik olarak gösterilecektir. Oyunlarınızı göremezseniz **Oyunlarım** →  → **Oyun ekle** üzerine dokununuz.

Bir oyunu Game Launcher'dan kaldırma

Oyunlarım üzerine dokununuz, bir oyunun üzerine uzun dokununuz ve ardından **Kaldır** üzerine dokununuz.

Performans modunu değiştirme

Oyun performans modunu değiştirebilirsiniz.

Game Launcher uygulamasını başlatın,  → **Game Booster** → **Oyun optimizasyonu** üzerine dokununuz ve ardından istediğiniz modu seçin.







- **Performans**: Bu, oyun oynarken size mümkün olan en iyi performansı sunmaya odaklanır.
- **Standart**: Bu, performansı ve pil kullanım süresini dengeler.
- **Pil tasarrufu**: Bu, oyun oynarken pil tasarrufu sağlar.

 Pil gücü verimi oyundan oyuna farklılık gösterebilir.

Game Booster

Game Booster oyunları daha iyi koşullarda oynamanızı sağlar. Game Booster'ı oyun oynarken kullanabilirsiniz.

Oyun oynarken Game Booster panelini açmak için navigasyon çubuğunda  üzerine dokunun. Navigasyon çubuğu gizliyse, çubuğun görünmesi için ekran alt kısmından yukarıya doğru sürükleyin. Navigasyon çubuğunu **Kaydırma hareketleri** kullanmak üzere ayarladıysanız bildirim panelini açıp **Game Booster'ı açmak için dokunun.** üzerine dokunun.

-  : Oyun oynanırken dokunmatik ekranı kilitleyin. Dokunmatik ekranın kilidini açmak için kilit ekranını herhangi bir yöne sürükleyin.
-  : Navigasyon çubuğundaki tuşları gizleyin. Tuşları görüntülemek için navigasyon çubuğundaki  üzerine dokunun.
-  : Ekran görüntüleri yakalayın.
-  : Oyun oturumunuzu kaydedin. Kaydı durdurmak için,  üzerine dokunun.
-  : Game Booster ayarlarını yapılandırın.
- **Öncelik modu:** Oyununuzun kesintiye uğramaması için cihazı alarmlar dışında gelen aramaları ve tüm bildirimleri engelleyecek şekilde ayarlayın.
- **Sıcaklık izleme/Hafıza izleme:** Cihazı, aşırı ısınmasını önlemek için ses seviyesini veya video kare hızını otomatik olarak ayarlayacak ve yeterli bellek olmadığında uygulamaların arka planda çalışmasını durduracak şekilde ayarlayın.



- Navigasyon çubuğu **Kaydırma hareketleri** ayarlanmışken Game Booster panelini navigasyon çubuğundan açmak üzere ayar yapabilirsiniz. Game Booster panelinde  → **Oyun sırasında engelleme** ögesine dokunun, ardından etkinleştirmek için **Navigasyon hareketleri** butonuna dokunun.
- Kullanılabilir seçenekler oyuna bağlı olarak değişebilir.

Oyun oynarken uygulamaları açılır pencerede açma

Oyun oynarken uygulamaları açılır pencerede açabilirsiniz.

 üzerine dokunun ve uygulama listesinden bir uygulama seçin.

SmartThings

Akıllı gereçleri ve Nesnelerin İnterneti (IoT) ürünlerini akıllı telefonunuzla kontrol edebilir ve yönetebilirsiniz.

Daha fazla bilgi görüntülemek için **SmartThings** uygulamasını başlatın ve **Menü** → **Kullanım** üzerine dokunun.

- 1 **SmartThings** uygulamasını başlatın.
- 2 **Cihazlar** → **Cihaz ekle** veya **+** üzerine dokunun.
- 3 Bir cihaz seçin ve ekrandaki talimatları takip ederek bu cihaza bağlanın.



- Bağlanan cihazların türüne veya paylaşım yöntemine bağlı olarak bağlantı yöntemleri farklılık gösterebilir.
- Bağlayabileceğiniz cihazlar bölgeye bağlı olarak değişebilir. Kullanılabilir özellikler, bağlı cihaza bağlı olarak farklılık gösterebilir.
- Bağlı cihazların kendi hataları veya kusurları, Samsung garantisi kapsamında değildir. Bağlı cihazlar üzerinde hatalar veya kusurlar oluştuğunda cihazın imalatçısı ile irtibata geçin.

İçerik paylaşma

Çeşitli paylaşma seçeneklerini kullanarak içerik paylaşın. Aşağıdaki eylemler görüntü paylaşım örneğidir.

- 1 **Galeri** uygulamasını başlatın ve bir görüntü seçin.
- 2 **<** üzerine dokunun ve istediğiniz paylaşım yöntemini seçin.







Dosyaları mobil ağ üzerinden paylaşmak ilave ücrete neden olabilir.

Quick Share

Yakındaki cihazlarla içerik paylaşma

Wi-Fi Direct veya Bluetooth ya da SmartThings'i destekleyen cihazlar aracılığıyla yakındaki cihazlarla içerik paylaşın.

- 1 **Galeri** uygulamasını başlatın ve bir görüntü seçin.
- 2 Diğer cihazda, bildirim panelini açın, parmağınızı aşağı kaydırın ve ardından  (**Quick Share**) üzerine dokunarak etkinleştirin. Quick panel'de  (**Quick Share**) ögesini bulamıyorsanız, eklemek için  üzerine dokunun ve tuşu üzerine sürükleyin.

3  → **Quick Share** üzerine dokunun ve görüntüyü aktaracağınız cihazı seçin.

4 Diğer cihazda dosya aktarım talebini kabul edin.





Bu özellik, TV veya SmartThings destekli cihazlardan video paylaşımını desteklemiyor. Videoları TV'de izlemek için Smart View özelliğini kullanın.

Paylaşmak için işaretleme (Galaxy S22 Ultra, Galaxy S22+)

Cihazı, yakındaki cihazlara yönelterek içerik paylaşın.

Bu özellik yalnızca Ultra Geniş Bant (UWB) özelliğini destekleyen Galaxy cihazlarında kullanılabilir. Ayrıca, dosyaları alan diğer cihazın ekranı da açık olmalıdır.

1 **Galeri** uygulamasını başlatın ve bir görüntü seçin.

2 Diğer cihazda, bildirim panelini açın, parmağınızı aşağı kaydırın ve ardından  (**Quick Share**) üzerine dokunarak etkinleştirin. Quick panel'de  (**Quick Share**) ögesini bulamıyorsanız, eklemek için  üzerine dokunun ve tuşu üzerine sürükleyin.

3 Diğer cihazda,  (**Quick Share**) üzerine dokunun ve basılı tutun ardından **Konumumu başkalarına göster** tuşuna dokunarak etkinleştirin.

4  → **Quick Share** üzerine dokunun ve cihazınızın arkasını diğer cihaza doğru yöneltin.

5 Ekranın üst kısmında belirdiğinde, diğer cihaza dokunun.

6 Diğer cihazda dosya aktarım talebini kabul edin.



Ultra Geniş Bant (UWB) özelliği bölgeye bağlı olarak kullanılamayabilir.

Cihazınızı kimin bulabileceğini ayarlama

Cihazınızı bulmasına ve içerik göndermesine izin verdiğiniz kişileri belirleyin.

1 Bildirim panelini açıp aşağı kaydırın ve ardından  (**Quick Share**) üzerine dokunun.

2 Bir seçenek belirleyin.

- **Hiç kimse:** Kimsenin cihazınızı bulmasına izin vermeyin.
- **Sadece kişiler:** Yalnızca kişilerinizdeki Samsung kullanıcılarının cihazınızla paylaşmasına izin verin.
- **Yakındaki herkes:** Yakındaki tüm cihazların cihazınızla paylaşmasına izin verin.

Bağlantı olarak paylaş

Büyük dosyaları Samsung depolama sunucusuna yükleyin ve bir Web bağlantısı aracılığıyla başkalarıyla paylaşın.

- 1 **Galeri** uygulamasını başlatın ve bir görüntü seçin.
- 2  → **Quick Share** ögesine dokunun ve **Bağlantı olarak paylaş** bölümünün altından istediğiniz seçeneği belirleyin.
 - **QR kodu kullanarak paylaşma:** Görüntünün yüklendiği sunucuya bağlantı QR kodu olarak oluşturulur. Bağlantıyı paylaşmak için başka bir cihazda QR kodunu tarayın.
 - **Uygulamada paylaşma:** Uygulama seçtiğinizde, görüntünün yüklendiği sunucuya bağlantı görüntülenecektir. Bağlantıyı başkaları ile paylaşın.

Music Share

Tanıtım

Music Share özelliği, cihazınıza zaten bağlı olan Bluetooth hoparlörünüzü başkalarıyla paylaşmanızı sağlar. Aynı müziği hem kendi Galaxy Buds'ınızda hem de başka bir kişinin Galaxy Buds'ında dinleyebilirsiniz.

Bu özellik yalnızca Music Share özelliğini destekleyen cihazlarda kullanılabilir.

Bluetooth hoparlörü paylaşma

Kendi akıllı telefonunuzda ve arkadaşınızın akıllı telefonunda bulunan müzikleri Bluetooth hoparlörünüzden dinleyebilirsiniz.

- 1 Akıllı telefonunuz ile Bluetooth hoparlörünüzün bağlı olduğundan emin olun.
Nasıl bağlayacağınız hakkında bilgi için bkz. [Diğer Bluetooth cihazları ile eşleştirme](#).
- 2 Akıllı telefonunuzda **Ayarlar** uygulamasını başlatın, **Bağlantılar** → **Bluetooth** →  → **Gelişmiş** üzerine dokunun, ardından **Music Share** tuşuna dokunup etkinleştirin.
Music Share ögesine dokunarak, cihazınızı kiminle paylaşacağınızı ayarlama gibi ek özellikleri kullanabilirsiniz.
- 3 Arkadaşınızın akıllı telefonunda, Bluetooth cihazları listesinden hoparlörünüzü seçin.
- 4 Akıllı telefonunuzda, bağlantı talebini kabul edin.
Hoparlörünüz paylaşılır.
Arkadaşınızın akıllı telefonu ile müzik çaldığınızda, sizin akıllı telefonunuzla çalan müzik duraklatılır.

Galaxy Buds ile birlikte müzik dinleme

Akıllı telefonunuzda bulunan müzikleri sizin ve arkadaşınızın Buds'ı ile dinleyebilirsiniz.

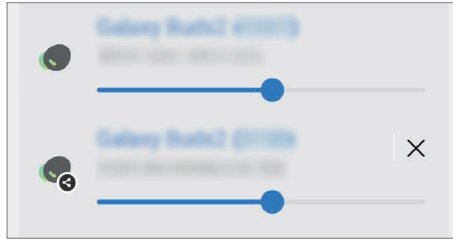

Bu özellik sadece Galaxy Buds serisinde desteklenir.

- 1 Her bir akıllı telefon ile Buds çiftinin bağlı olduğundan emin olun.
Nasıl bağlayacağınız hakkında bilgi için bkz. [Diğer Bluetooth cihazları ile eşleştirme](#).
- 2 Arkadaşınızın akıllı telefonunda **Ayarlar** uygulamasını başlatın, **Bağlantılar** → **Bluetooth** → **Gelişmiş** üzerine dokununuz, ardından **Music Share** tuşuna dokunup etkinleştirin.
Music Share ögesine dokunarak, cihazınızı kiminle paylaşacağınızı ayarlama gibi ek özellikleri kullanabilirsiniz.
- 3 Akıllı telefonunuzda bildirim panelini açıp **Medya çıkışı** ögesine dokununuz.
- 4 **Music Share** üzerine dokununuz ve algılanan cihazlar listesinden arkadaşınızın Buds'ını seçin.
- 5 Arkadaşınızın akıllı telefonunda, bağlantı talebini kabul edin.
Akıllı telefonunuzdan müzik çaldığınızda, her iki Buds üzerinden birlikte dinleyebilirsiniz.



Smart View

Cihazınızı ekran yansıtma özellikli bir TV veya monitöre bağlayarak cihazınızın ekrandaki içeriğini büyük bir ekranda görüntüleyebilirsiniz.

- 1 Bildirim panelini açın, parmağınızı aşağı kaydırın ve ardından  (**Smart View**) üzerine dokununuz.
 - 2 Cihazınızın ekranını yansıtmak istediğiniz bir cihaz seçin.
-  Smart View ile bir video oynattığınızda çözünürlük, TV modeline bağlı olarak değişiklik gösterebilir.

Windows bağlantısı

Bilgisayarda, cihazınızdaki fotoğraflar veya mesajlar gibi verilere anında erişmek için cihazınızı bir Windows PC'ye bağlayabilirsiniz.

Arama veya mesaj geldiğinde bunları bilgisayarda alabilirsiniz.



- Bu özelliği tam olarak kullanabilmek için Windows ve **Telefonunuz** uygulamanızın en güncel sürümlerini kullanmanız önerilir.
- Bu özelliği kullanmak için bir Microsoft hesabı gerekir. Bir Microsoft hesabı oluşturduğunuzda, Microsoft Office programları ve Windows 10 gibi tüm Microsoft cihazlarında ve hizmetlerinde oturum açabilirsiniz.

Bir bilgisayara bağlanma

- 1 **Ayarlar** uygulamasını başlatın ve **Gelişmiş özellikler** → **Windows bağlantısı** üzerine dokununuz.
- 2 Bağlantıyı tamamlamak için ekrandaki talimatları uygulayın.



Ayrıntılar için <https://aka.ms/setupltw> adresini ziyaret edin.

Cihazınızdaki verileri ve bildirimleri bilgisayarda görüntüleme

Bilgisayarda **Telefonunuz** uygulamasını başlatın ve istediğiniz bir kategoriye seçin.

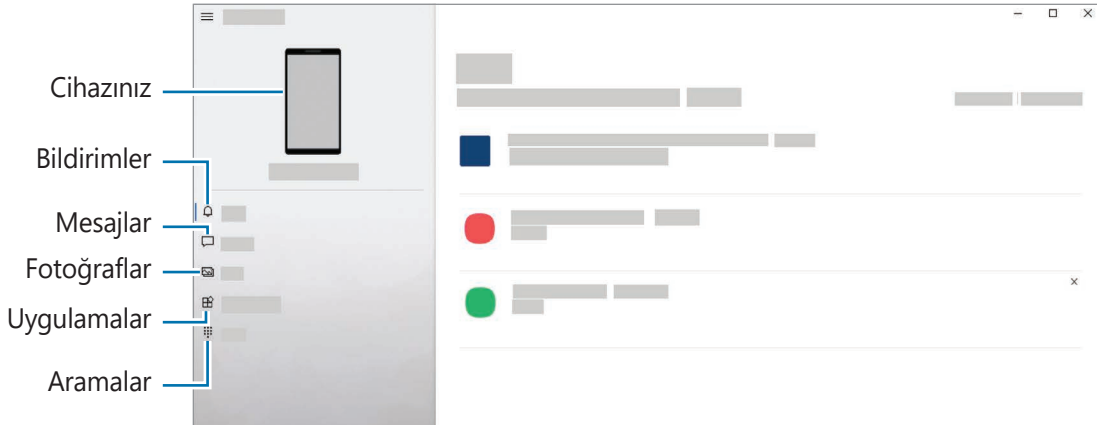

Mevcut özellik ve menüler cihazın yazılım sürümü veya modeline göre farklılık gösterebilir.

Samsung DeX

Tanıtım

Samsung DeX, akıllı telefonunuzu TV, monitör yada bilgisayar gibi harici bir ekrana bağlayarak bilgisayar olarak kullanmanıza olanak sağlayan bir hizmettir. Akıllı telefonunuzda yapılmasını istediğiniz görevleri büyük ekranda klavye ve fare kullanarak hızlı ve kolay şekilde gerçekleştirin. Samsung DeX'i kullanırken, akıllı telefonunuzu aynı anda kullanabilirsiniz.

Cihaz bağlama ve Samsung DeX'i başlatma

Harici ekranlara kablolu bağlantılar

Akıllı telefonunuzu HDMI adaptörü (USB Type-C - HDMI) kullanarak harici bir ekrana bağlayabilirsiniz.



Yalnızca Samsung tarafından sağlanan resmi Samsung DeX destekli aksesuarları kullanın. Resmi olarak desteklenmeyen aksesuarların kullanılmasından kaynaklanan performans sorunları ve arızalar garanti kapsamında değildir.

- 1 Akıllı telefonunuza bir HDMI adaptörü bağlayın.
- 2 HDMI kablosunu HDMI adaptörüne ve televizyon veya monitörün HDMI bağlantı noktasına takın.

- 3 Akıllı telefonunuzun ekranında, **Başla** ögesine dokunun.
Akıllı telefonunuzun ekranını değiştirmeden, bağlı televizyon veya monitörde Samsung DeX ekranı görünecektir.

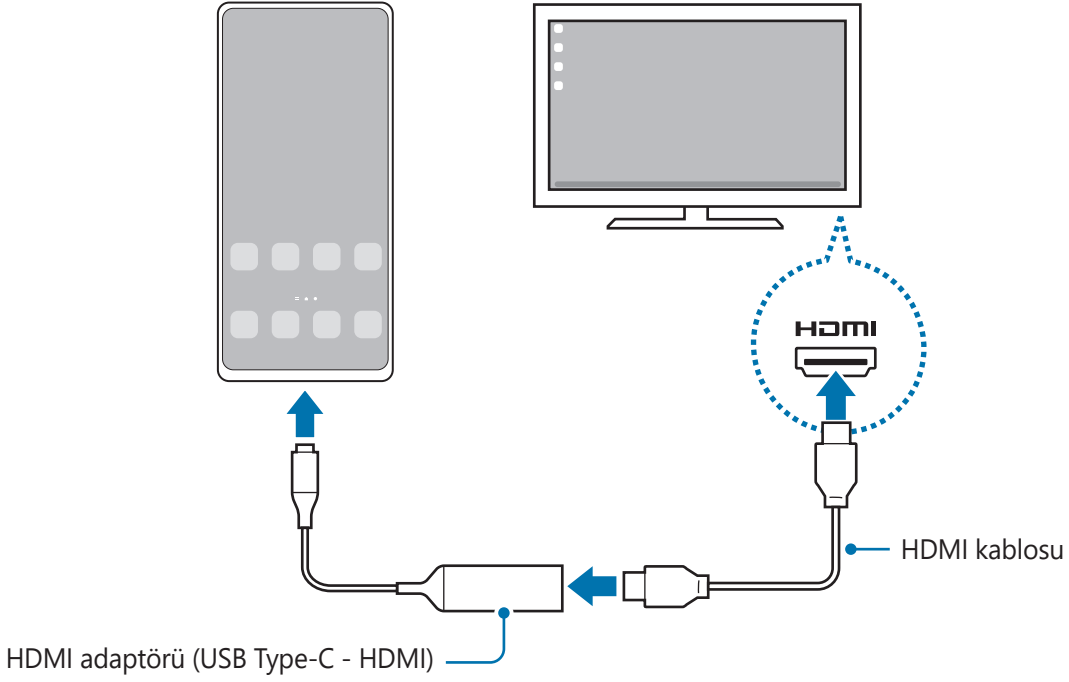

Bilgisayarlara kablolu bağlantılar

Akıllı telefonunuzu USB kablosu kullanarak bir bilgisayara bağlayıp Samsung DeX'i kullanabilirsiniz. Cihazla birlikte sağlanan USB kablosunu kullanmak için bilgisayarda bir USB Type-C bağlantı noktasının olması gerekir.

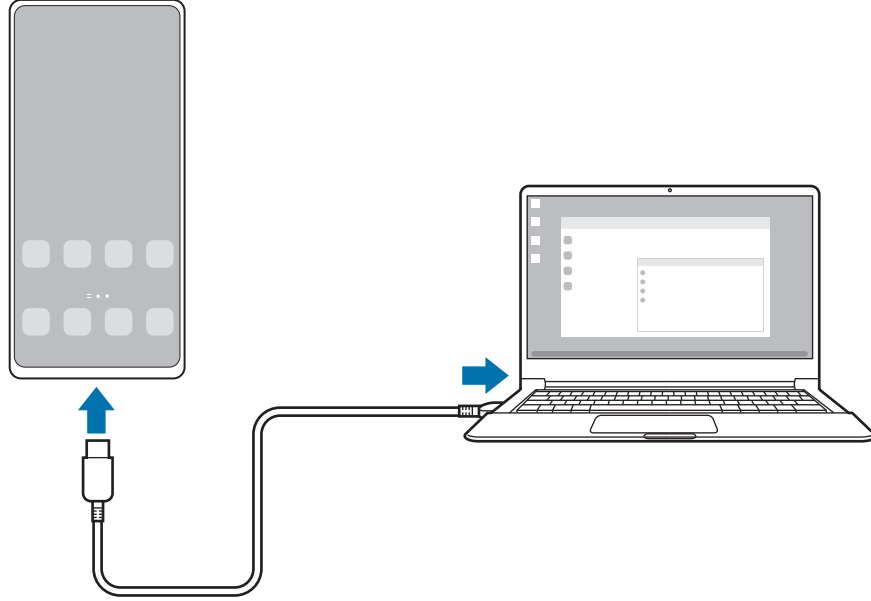

- 1 Bilgisayarda www.samsung.com/samsung-dex adresini ziyaret edin ve Samsung DeX uygulamasını indirin.
- 2 Akıllı telefonunuzu USB kablosu kullanarak bir bilgisayara bağlayın.

- 3 Akıllı telefonunuzun ekranında, **Şimdi başla** ögesine dokunun. Bağlandıklarında, bilgisayarınızda Samsung DeX ekranı görüntülenir.



Kablosuz bağlantılar

Akıllı telefonunuzu bir TV'ye veya bilgisayara kablosuz olarak bağlayıp Samsung DeX'i kullanabilirsiniz.

- 1 Akıllı telefonunuzda bildirim panelini açın, parmağınızı aşağı kaydırın ve ardından  (**DeX**) üzerine dokunun.
 - 2 **TV veya monitörde DeX** ya da **PC'de DeX**'e dokunun.
 - 3 Algılanan cihazlar listesinden bir TV veya bilgisayar seçin ve **Şimdi başla**'a dokunun. Bazı televizyonlar yalnızca ekran yansıtma özelliği açıkken algılanır. Bilgisayar, akıllı telefonunuzla aynı Wi-Fi ağına bağlı olmalı ve üzerinde Samsung DeX uygulaması çalışıyor olmalıdır.
 - 4 Eğer televizyonda veya bilgisayarda bağlantı isteği penceresi görünürse isteği kabul edin.
 - 5 Bağlantıyı tamamlamak için ekrandaki talimatları uygulayın. Bağlandıklarında, TV'de veya bilgisayarda Samsung DeX ekranı görüntülenir.
-  • 2019 yılından sonra üretilen bir Samsung Smart TV kullanılması önerilir.
 - Bağlanmak istediğiniz TV'de ekran yansıtmanın desteklendiğine emin olun.

Samsung DeX ekranını denetleme

Harici bir ekranda denetleme

Harici klavye ve fare ile kontrol etme

Kablosuz klavye/mouse kullanabilirsiniz. Ayrıntılı bilgi için ilgili cihazın kılavuzuna bakın.



- Fare imlecini harici ekrandan akıllı telefonun ekranına geçecek şekilde ayarlayabilirsiniz. **Ayarlar** uygulamasını başlatın, **Samsung DeX** → **Fare ve dokunmatik yüzey** ögesini seçin ve etkinleştirmek için **Tel. ekranına işaretçi geçişi** ögesini seçin.
- Harici klavyeyi akıllı telefonun ekranında da kullanabilirsiniz.

Akıllı telefonunuzu touchpad olarak kullanma

Akıllı telefonunuzu touchpad olarak kullanabilirsiniz.

Akıllı telefonunuzda navigasyon çubuğundaki  üzerine dokunun. Navigasyon çubuğunu **Kaydırma hareketleri**'ni kullanmak üzere ayarladıysanız bildirim panelini açıp **Telefnuzu dknmtk zzy olrk klnn** üzerine dokunun.



- Touchpad'de  görseline çift dokunursanız touchpad ile kullanabileceğiniz hareketleri görüntüleyebilirsiniz.
- Akıllı telefonunuzun kılıfının ön kapağı varsa akıllı telefonunuzu touchpad olarak kullanmak için ön kapağı açın. Ön kapak kapalıysa touchpad düzgün çalışmayabilir.
- Akıllı telefonunuzun ekranı kapanırsa ekranı açmak için Yan tuşa basın ya da ekrana çift dokunun.

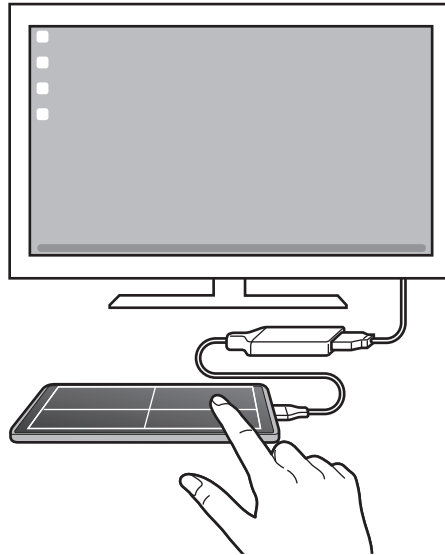

Ekran klavyesini kullanma

Mesaj göndermek, not oluşturmak veya başka işlemleri gerçekleştirmek için metin girdiğinizde, harici klavyeyi bağlamadan akıllı telefonunuzun ekranında otomatik olarak bir ekran klavyesi görünecektir.

Bir bilgisayarda denetleme

Bilgisayara bağlı klavyeyi veya fareyi kullanarak Samsung DeX ekranını denetleyebilirsiniz.

Dosyaları doğrudan bilgisayar ile Samsung DeX arasında sürükleyip bırakarak taşıyabilir, ayrıca metin kopyalayıp yapıştırabilirsiniz.

- 📌 Samsung DeX kullanırken kullanılabilen klavye kısayollarını görüntülemek için **Ayarlar** uygulamasını başlatın ve **Genel yönetim** → **Fiziksel klavye** → **Klavye kısayolları** üzerine dokunun.

Samsung DeX'i kullanma

Akıllı telefonunuzun özelliklerini bilgisayara benzeyen bir arayüz ortamında kullanın. Birden fazla uygulamayı aynı anda çalıştırarak çoklu görev gerçekleştirebilirsiniz. Ayrıca akıllı telefonunuzun bildirimlerini ve durumunu da kontrol edebilirsiniz.

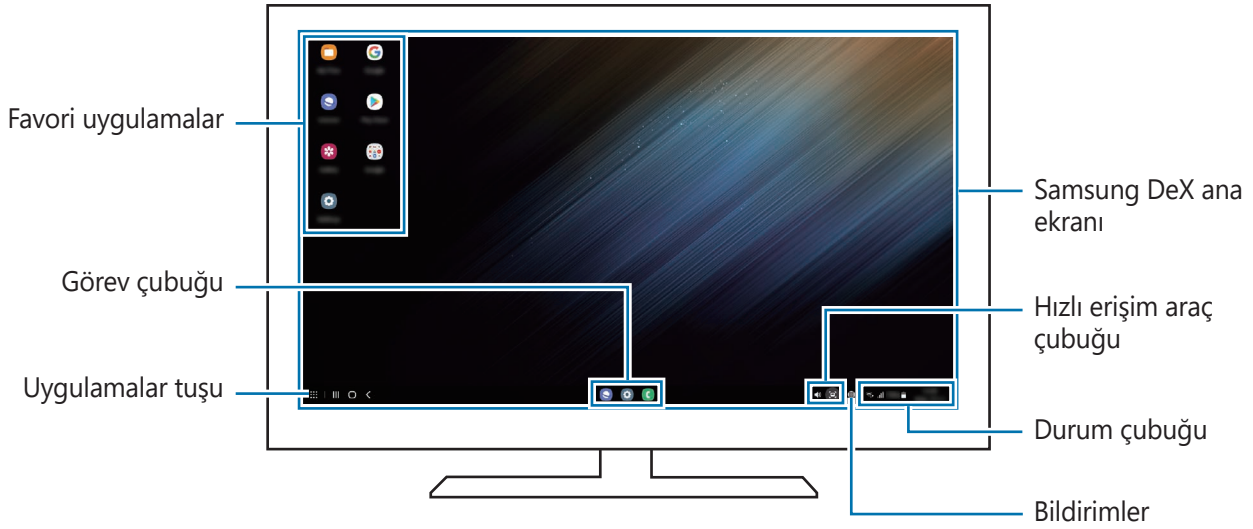

- 📌 • Samsung DeX ekran düzeni, bağlanan cihaza göre farklılık gösterebilir.
- Samsung DeX başlatılır veya sonlandırılırken çalışan uygulamalar kapatılabilir.
- Samsung DeX kullanılırken bazı uygulamalar veya özellikler kullanılamayabilir.
- Ekran ayarlarını yapmak için bağlı TV'nin veya monitörün ekran ayarlarını kullanın.
- Ses çıkışını değiştirmek için durum çubuğuna dokunun, **Medya çıkışı** seçeneğini ve ardından bir cihazı seçin.

Samsung DeX ile akıllı telefonu aynı anda kullanma

Samsung DeX'i kullanırken, harici ekranda veya bilgisayarda ve akıllı telefonunuzda aynı anda ayrı uygulamaları kullanabilirsiniz.

Örneğin, bağlı TV veya monitörde video izlerken mesajlaşma uygulaması ile bir arkadaşınızla sohbet edebilirsiniz.

Bağlı televizyonda veya monitörde, Samsung DeX ekranında çalıştırmak için bir uygulama başlatın. Ardından, akıllı telefonunuzdan başka bir uygulama başlatın.

Samsung DeX ekranını kilitleme

Samsung DeX'i kullanırken, Samsung DeX'i ve akıllı telefon ekranınızı kilitlemek istiyorsanız,  → **DeX'i kitle** ögesini seçin.



Samsung DeX'i kullanırken, Samsung DeX'i ve akıllı telefonunuzun ekranını Yan tuşa basarak kilitleyemezsiniz.

Bilgisayarla veri aktarma

Dosya kopyalama

Samsung DeX ekranında, **Dosyalarım** uygulamasından veya **Galeri** uygulamasından bir dosyayı tıklayıp basılı tutarak seçin ve bilgisayar ekranına sürükleyin. Bilgisayar ekranında, bir dosyayı seçin ve Samsung DeX ekranına, **Dosyalarım** uygulamasına veya **Galeri** uygulamasına sürükleyin.

Meyin kopyalama ve yapıştırma

Klavye kısayol tuşlarını kullanarak, Samsung DeX ekranındaki veya bilgisayar ekranındaki metni kopyalayıp diğer ekrandaki metin giriş alanına yapıştırın.

Google Apps

Google eğlence, sosyal ağ ve iş uygulamaları sağlamaktadır. Bazı uygulamalara erişmek için bir Google hesabı gerekebilir.

Daha fazla uygulama bilgisi görüntülemek için her uygulamanın yardım menüsüne girin.

- **Chrome:** Bilgi arayın ve İnternet sayfalarına göz atın.
- **Gmail:** Google Mail hizmeti ile e-posta alıp gönderin.
- **Haritalar:** Haritada konumunuzu bulun, dünya haritasında arayın ve çevrenizdeki çeşitli yerler için konum bilgilerini görüntüleyin.
- **YT Music:** YouTube Music tarafından sağlanan çeşitli müzik ve videoların keyfini çıkarın. Ayrıca cihazınızda kayıtlı olan müzik koleksiyonlarınızı görüntüleyebilir ve çalabilirsiniz.
- **Google Play Filmler: Play Store'dan** filmler ve TV programları gibi videolar satın alın veya kiralayın.
- **Drive:** İçeriğinizi Cloud'a kaydedin, istediğiniz yerden erişin ve başkalarıyla paylaşın.
- **YouTube:** Videolar izleyin veya oluşturun ve başkalarıyla paylaşın.
- **Fotoğraflar:** Farklı kaynaklardaki tüm fotoğraflarınızı ve videolarınızı tek bir yerde arayın, yönetin ve düzenleyin.
- **Google:** İnternet veya cihazınız üzerindeki öğeleri hızlıca arayın.
- **Duo:** Basit bir görüntülü arama yapın.
- **Mesajlar:** Cihazınızda veya bilgisayarınızda mesaj gönderip alın ve görüntüler ve videolar gibi çeşitli içerikleri paylaşın.



Bazı uygulamalar servis sağlayıcısına veya modele bağlı olarak kullanılamayabilir.

Ayarlar

Tanıtım

Cihaz ayarlarını özelleştirin.

Ayarlar uygulamasını başlatın.

Anahtar sözcükleri girerek ayarları aramak için **Q** üzerine dokunun. **Öneriler** altından bir etiket seçerek de ayarları arayabilirsiniz.

Samsung account

Samsung account'unuzda oturum açın ve hesabı yönetin.

Ayarlar ekranında, **Samsung account** üzerine dokunun.

Bağlantılar

Seçenekler

Wi-Fi özelliği ve Bluetooth gibi çeşitli bağlantılarla ilgili ayarları değiştirin.

Ayarlar ekranında, **Bağlantılar** üzerine dokunun.

- **Wi-Fi:** Wi-Fi özelliğini etkinleştirerek bir Wi-Fi ağına bağlanın ve İnternet'e veya diğer ağ cihazlarına erişin. Daha fazla bilgi için **Wi-Fi** bölümüne bakın.
- **Bluetooth:** Diğer Bluetooth özellikli cihazlarla veri veya medya dosyası alışverişinde bulunmak için Bluetooth'u kullanın. Daha fazla bilgi için **Bluetooth** bölümüne bakın.
- **NFC ve temassız ödemeler:** Cihazı, ürünler hakkında bilgi içeren yakın alan iletişimi (NFC) etiketlerini okumanıza olanak sağlayacak şekilde ayarlayın. Ayrıca bu özelliği, gerekli uygulamaları indirdikten sonra ödeme yapmak ve yol veya etkinlik bileti satın almak için de kullanabilirsiniz. Daha fazla bilgi için **NFC ve temassız ödemeler** bölümüne bakın.

- **Uçuş modu:** Cihazınızı, cihazdaki kablosuz işlevlerin tümünü devre dışı bırakacak şekilde ayarlayın. Yalnızca ağ dışı servisleri kullanabilirsiniz.
 -  Havayolu tarafından sağlanan düzenlemeleri ve kabin ekibi tarafından verilen talimatları uygulayın. Cihazın kullanılmasına izin verilen durumlarda her zaman cihazınızı uçuş modunda kullanın.
- **Mobil ağlar:** Mobil ağ ayarlarınızı yapılandırın.
- **Veri kullanımı:** Veri kullanımını miktarınızı takip edin ve sınırlandırma için ayarları özelleştirin. Cihazı, kullandığınız mobil veri miktarı belirlenen sınırınıza ulaştığında mobil veri bağlantısını otomatik olarak devre dışı bırakacak şekilde ayarlayın.

Arka planda çalışan bazı uygulamaların veri göndermesini veya almasını engellemek için veri tasarrufu özelliğini etkinleştirebilirsiniz. Daha fazla bilgi için [Veri tasarrufu](#) bölümüne bakın.

Cihazınız bir Wi-Fi ağına bağlıyken bile her zaman mobil verinin kullanılacağı uygulamaları da seçebilirsiniz. Daha fazla bilgi için [Sadece mobil veri kullanan uygulamalar](#) bölümüne bakın.
- **SIM kart yöneticisi:** SIM veya USIM kartlarınızı etkinleştirin ve SIM kartı ayarlarını özelleştirin. Daha fazla bilgi için [SIM kart yöneticisi](#) bölümüne bakın.
- **Mobil Erişim Noktası ve İnternet Paylaşımı:** Cihazı mobil İnternet alanı gibi kullanarak cihazın mobil veri bağlantısını diğer cihazlar ile paylaşın. Mobil erişim noktası hakkında daha fazla bilgi edinmek için [Mobil Erişim Noktası](#) bölümüne bakın.
 -  Bu özelliği kullandığınızda ek masraf ödemeniz gerekebilir.
- **Diğer bağlantı ayarları:** Diğer özellikleri kontrol etmek için ayarları özelleştirin. Daha fazla bilgi için [Diğer bağlantı ayarları](#) bölümüne bakın.

Wi-Fi

Wi-Fi özelliğini etkinleştirerek bir Wi-Fi ağına bağlanın; internet ve diğer ağ cihazlarına erişim sağlayın.

Wi-Fi ağına bağlanma

1 Ayarlar ekranında, **Bağlantılar** → **Wi-Fi** üzerine dokunun ve tuşa dokunarak bu işlevi etkinleştirin.

2 Wi-Fi ağları listesinden bir ağ seçin.

Kilit simgesi olan ağlar için bir parola gerekir.



- Cihaz bir Wi-Fi ağına bağlandığında, ağ kullanılabilir olduğu zaman cihaz, parola gerektirmeden bu ağa yeniden bağlanacaktır. Cihazın ağa otomatik olarak bağlanmasına engel olmak için ağın yanındaki  üzerine dokunun ve **Otomatik yeniden bağlan** üzerine dokunarak bu özelliği devre dışı bırakın.
- Eğer bir Wi-Fi ağına düzgün bir şekilde bağlanamazsanız, cihazınızın Wi-Fi özelliğini veya kablosuz yönlendiricisini yeniden başlatın.

Wi-Fi ağı kalite bilgisini görüntüleme

Hız, stabil olma vb. Wi-Fi ağ kalitesi bilgilerini görüntüleyin.

Ayarlar ekranında, **Bağlantılar** → **Wi-Fi** üzerine dokunun ve tuşa dokunarak bu işlevi etkinleştirin. Ağ kalitesi bilgileri Wi-Fi ağlarının altında görünür. Eğer görünmüyorsa, etkinleştirmek için  → **Gelişmiş** seçeneklerine, ardından **Ağ kalitesi bilgilerini göster** seçeneği üzerine dokunun.



Wi-Fi ağına bağlı olarak kalite bilgisi görüntülenmeyebilir.

Wi-Fi ağ parolalarını paylaşma

Güvenli bir Wi-Fi ağına bağlı olan kişiye parolasını paylaşması talebinde bulunursanız, parolayı girmeden ağa bağlanabilirsiniz. Bu özellik birbiriyle iletişim kuran cihazlar arasında kullanılabilir ve diğer cihazın ekranı açık olmalıdır.



Bu özelliği kullanmak için Rehber profilinde telefon numaranızın doğru bir şekilde kayıt edildiğinden emin olun.

1 Ayarlar ekranında, **Bağlantılar** → **Wi-Fi** üzerine dokunun ve tuşa dokunarak bu işlevi etkinleştirin.

2 Wi-Fi ağları listesinden bir ağ seçin.

3 **Şifre iste** üzerine dokunun.

4 Diğer cihazda paylaşım talebini kabul edin.

Wi-Fi parolası cihazınıza girilir ve cihazınız ağa bağlanır.

Wi-Fi Direct

Wi-Fi Direct, bir erişim noktasına gerek olmaksızın cihazınızı doğrudan Wi-Fi ağı üzerinden bağlar.

- 1 Ayarlar ekranında, **Bağlantılar** → **Wi-Fi** üzerine dokununuz ve tuşa dokunarak bu işlevi etkinleştirin.
- 2  → **Wi-Fi Direct** üzerine dokununuz.
Algılanan cihazlar listelenir.
Eğer bağlanacağınız cihaz listede değilse, bu cihazın Wi-Fi Direct özelliğini açmasını isteyin.
- 3 Bağlanacağınız bir cihaz seçin.
Diğer cihaz Wi-Fi Direct bağlantı talebini kabul ederse cihazlar bağlanacaktır.
Cihaz bağlantısını sona erdirmek için çıkarılacak cihazı listeden seçin.

Bluetooth

Diğer Bluetooth etkin cihazlar arasında veri veya medya dosyalarını değiştirmek için Bluetooth'u kullanın.

Bluetooth kullanımıyla ilgili önlemler

- Samsung, Bluetooth ile gönderilen veya alınan verilerin kaybedilmesi, engellenmesi veya kötüye kullanılması konusunda sorumluluk kabul etmemektedir.
- Mutlaka güvenilen ve düzgün şekilde güvenliği sağlanan cihazlarla veri paylaştığınızdan veya aldığınızdan emin olun. Cihazlar arasında engel varsa çalışma mesafesi kısalmaktadır.
- Bazı cihazlar, özellikle Bluetooth SIG tarafından test edilmeyen veya onaylanmayanlar, cihazınızla uyumlu olmayabilir.
- Bluetooth özelliğini yasa dışı kullanmayın (örneğin, dosyaları izinsiz alma veya ticari amaçlar doğrultusunda izinsiz iletişime geçme gibi). Samsung, Bluetooth özelliğinin yasa dışı kullanılmasından dolayı oluşabilecek durumlardan sorumlu değildir.

Diğer Bluetooth cihazları ile eşleştirme

- 1 Ayarlar ekranında, **Bağlantılar** → **Bluetooth** üzerine dokununuz ve tuşa dokunarak bu işlevi etkinleştirin.

Algılanan cihazlar listelenir.

- 2 Eşleştireceğiniz bir cihaz seçin.

Eğer eşleştireceğiniz cihaz listede değilse, cihazı Bluetooth eşleştirme moduna girecek şekilde ayarlayın. Diğer cihazın kullanım kılavuzlarına bakın.



Cihazınız Bluetooth ayar ekranı açık olduğunda diğer cihazlar tarafından görünür durumdadır.

- 3 Onaylamak için cihazınızda Bluetooth bağlantı talebini kabul edin.
Diğer cihaz Bluetooth direkt bağlantı talebini kabul ederse cihazlar bağlanacaktır.
Cihaz eşleştirmesini kaldırmak için, eşleşmesi kaldırılacak cihaz adının yanındaki  üzerine dokunun ve **Bağlantıyı kes** seçeneğine dokunun.

Veri gönderme ve alma

Birçok uygulama Bluetooth üzerinden veri aktarımını destekler. Kişiler veya medya dosyaları gibi verileri diğer Bluetooth cihazları ile paylaşabilirsiniz. Aşağıdaki eylemler bir görüntüyü diğer cihaza gönderme örneğidir.

- 1 **Galeri** uygulamasını başlatın ve bir görüntü seçin.
- 2  → **Bluetooth** üzerine dokunun, görüntüyü aktaracağınız cihazı seçin.
Eğer eşleştireceğiniz cihaz listede değilse, bu cihazın görünürlük seçeneğini açmasını isteyin.
- 3 Diğer cihazda Bluetooth bağlantısı talebini kabul edin.

NFC ve temassız ödemeler

Cihazınız, ürünler hakkında bilgi içeren yakın alan iletişimi (NFC) etiketlerini okumanıza olanak sağlar. Ayrıca bu özelliği, gerekli uygulamaları indirdikten sonra ödeme yapmak ve yol veya etkinlik bileti satın almak için de kullanabilirsiniz.

-  Cihazda yerleşik NFC anteni vardır. NFC antenine zarar vermemek için cihazı dikkatlice kullanın.

Bilgileri NFC etiketlerinden okuma

NFC etiketlerinden ürün bilgilerini okumak için NFC özelliğini kullanın.

- 1 Ayarlar ekranında, **Bağlantılar** üzerine dokunun ve ardından **NFC ve temassız ödemeler** tuşuna dokunarak bu işlevi etkinleştirin.

- 2 NFC anteni alanını, bir NFC etiketinin yakınındaki cihazınızın arkasına yerleştirin. Etiketten alınan bilgiler görünür.

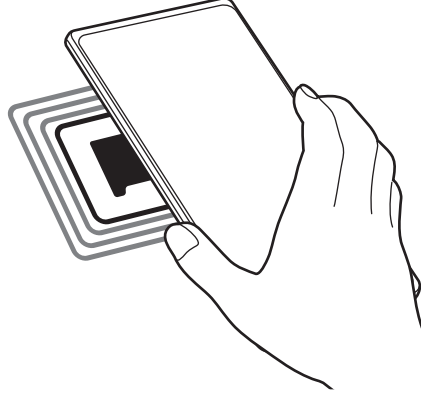

- Cihazın ekran kilidinin açıldığından ve kilitli olmadığından emin olun. Aksi halde cihaz, NFC etiketlerini okumayacak veya verileri almayacaktır.

NFC özelliği ile ödeme yapma

Ödeme yapmak için NFC özelliğini kullanmadan önce mobil ödeme hizmetine kaydolmalısınız. Hizmet hakkında bilgi almak veya kaydolmak için, servis sağlayıcınız ile temasa geçin.

- 1 Ayarlar ekranında, **Bağlantılar** üzerine dokunun ve ardından **NFC ve temassız ödemeler** tuşuna dokunarak bu işlevi etkinleştirin.
- 2 NFC kart okuyucunuzda cihazınızın arkasındaki NFC anteni alanına dokunun.

Varsayılan ödeme uygulamasını ayarlamak için, Ayarlar ekranını açın ve **Bağlantılar** → **NFC ve temassız ödemeler** → **Temassız ödemeler** → **Ödeme** üzerine dokunun ve ardından bir uygulama seçin.

- Ödeme hizmetleri listesi tüm mevcut ödeme uygulamalarını içermeyebilir.
- Ödeme uygulamasını güncellerseniz veya yeni bir tane yüklerseniz, daha önce kullandığınız ödeme hizmetleri düzgün çalışmayabilir. Bu durumda, Ayarlar ekranında, **Bağlantılar** → **NFC ve temassız ödemeler** → **Temassız ödemeler** → **Ödeme** veya **Diğerleri** üzerine dokunun ve ardından güncellenen veya yeni yüklenen uygulama yerine başka bir uygulama seçin. Veya seçilen uygulamanın işaretini kaldırın.

Veri tasarrufu

Arka planda çalışan bazı uygulamaların veri göndermesini veya almasını engelleyerek veri kullanımınızı azaltın.

Ayarlar ekranında **Bağlantılar** → **Veri kullanımı** → **Veri tasarrufu** üzerine dokunun ve etkinleştirmek için tuşa basın.

Veri tasarrufu özelliği etkinleştirildiğinde durum çubuğunda  simgesi belirecektir.

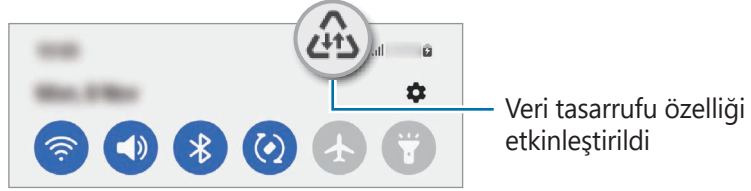

 Kısıtlama olmadan veri kullanacak uygulamaları seçmek için **Veri tasarrufu açıkken veri kullanımına izin verildi** üzerine dokunun ve uygulamaları seçin.

Sadece mobil veri kullanan uygulamalar

Cihazınız bir Wi-Fi ağına bağlıyken bile her zaman mobil verinin kullanılacağı uygulamaları seçin.

Cihazı, örneğin güvende tutmak istediğiniz uygulamalar veya bağlantının kopabileceği medya akışı uygulamaları için mobil veri kullanacak şekilde ayarlayabilirsiniz. Wi-Fi özelliğini devre dışı bırakmasanız bile uygulamalar, mobil veriyi kullanarak başlar.

Ayarlar ekranında **Bağlantılar** → **Veri kullanımı** → **Sadece mobil veri kullanan uygulamalar** üzerine dokunun ve istediğiniz uygulamaların yanlarındaki tuşlara dokunun.

 Bu özelliği kullandığınızda ek masraf ödemeniz gerekebilir.

Mobil Erişim Noktası

Cihazınızı mobil erişim noktası gibi kullanarak cihazınızın mobil veri bağlantısını diğer cihazlar ile paylaşın.

- 1 Ayarlar ekranında, **Bağlantılar** → **Mobil Erişim Noktası ve İnternet Paylaşımı** → **Mobil Erişim Noktası** üzerine dokunun.
- 2 Tuş üzerine dokunarak etkinleştirin.
 simgesi durum çubuğunda görünür.
Yapılandır seçeneğine dokunarak güvenlik seviyesini ve şifreyi değiştirebilirsiniz.

- Diğer cihazın ekranında, Wi-Fi ağları arayın ve cihazınızı Wi-Fi ağları listesinden seçin. Alternatif olarak, mobil erişim noktası ekranında bulunan **QR kodu** üzerine dokununuz ve QR kodunu diğer cihaz ile taratın.



- Mobil erişim noktası bulunmazsa cihazınızda **Yapılandır** üzerine dokununuz ve **Bant** özelliğini **2.4 GHz** olarak ayarlayıp **Gelişmiş** ve ardından **Gizli ağ** üzerine dokunarak bu özelliği devre dışı bırakın.
- Otomatik Erişim Noktası** özelliğini etkinleştirirseniz, cihazınızın mobil veri bağlantısını Samsung account'unuzda oturum açmış diğer cihazlarla paylaşabilirsiniz.

Diğer bağlantı ayarları

Diğer bağlantı özelliklerini kontrol etmek için ayarları özelleştirin.

Ayarlar ekranında, **Bağlantılar** → **Diğer bağlantı ayarları** üzerine dokununuz.

- Yakındaki cihazı tarama:** Cihazı, bağlanmak için yakındaki cihazları aramak üzere ayarlayın.
- Yazdırma:** Cihaza yüklenen yazıcı eklentileri için ayarları yapılandırın. Mevcut yazıcıları arayabilir veya yazdırmak için manuel olarak birini ekleyebilirsiniz. Daha fazla bilgi için [Yazdırma](#) bölümüne bakın.
- VPN:** Okul ya da şirketinizin özel ağına bağlanmak için cihazınızda özel sanal ağlar (VPN'ler) ayarlayın.
- Özel DNS:** Cihazı, güvenliği geliştirilmiş özel DNS'yi kullanacak şekilde ayarlayın.
- Ethernet:** Ethernet adaptörü bağladığınızda, kablolu ağ kullanabilir ve ağ ayarlarını yapılandırabilirsiniz.

Yazdırma

Cihaza yüklenen yazıcı eklentileri için ayarları yapılandırın. Cihazı Wi-Fi veya Wi-Fi Direct ile bir yazıcıya bağlayabilir, görüntüyü ya da belgeleri yazdırabilirsiniz.



Bazı yazıcılar cihaz ile uyumlu olmayabilir.

Yazıcı eklentilerinin eklenmesi

Cihaza bağlanmasını istediğiniz yazıcılar için yazıcı eklentileri ekleyin.

- Ayarlar ekranında, **Bağlantılar** → **Diğer bağlantı ayarları** → **Yazdırma** → **Eklenti indir** üzerine dokununuz.
- Bir yazıcı eklentisi seçip bunu kurunuz.
- Kurulan yazıcı eklentisini seçin. Cihaz, cihazınızla aynı Wi-Fi ağına bağlı yazıcıları otomatik olarak arar.

4 Eklenenecek yazıcıyı seçin.



Manuel olarak yazıcı eklemek için  → **Yazıcı ekle** üzerine dokununuz.

İçeriği yazdırma

Görüntü veya belge gibi içerikleri görüntülerken, seçenekler listesine erişin, **Yazdır** → ▼ → **Tüm yazıcılar...** üzerine dokununuz ve ardından bir yazıcı seçin.



Yazdırma yöntemleri içerik türüne göre değişebilir.

Sesler ve titreşim

Seçenekler

Cihazda çeşitli sesler için ayarları değiştirin.

Ayarlar ekranında, **Sesler ve titreşim** üzerine dokununuz.

- **Ses modu:** Cihazı, ses modunu, titreşim modunu veya sessiz modunu kullanacak şekilde ayarlayınız.
- **Çalarken titret:** Cihazı, gelen aramalarda titreyecek ve bir zil sesi çalacak şekilde ayarlayınız.
- **Geçici olarak sessize al:** Cihazı, belirli bir süre boyunca sessiz modda kalacak şekilde ayarlayınız.
- **Zil sesi:** Arama zil sesini değiştirin.
- **Bildirim sesi:** Bildirim sesini değiştirin.
- **Sistem sesi:** Cihazı şarj etme gibi belirli eylemlerde kullanılacak sesleri ayarlayınız.
- **Ses:** Cihazın ses seviyesini ayarlayınız.
- **Arama titreşimi modeli:** Arama titreşim modelini değiştirin.
- **Bildirim titreşimi modeli:** Bildirim titreşim modelini değiştirin.
- **Titreşim yoğunluğu:** Titreşim bildiriminizin gücünü ayarlayınız.
- **Sistem sesi/titreşim kontrolü:** Cihazı, dokunmatik ekranı kontrol etme gibi eylemlerde ses çıkaracak veya titreşim yapacak şekilde ayarlayınız.
- **Ses kalitesi ve efektler:** Cihazın ses kalitesini ve efektlerini ayarlayınız. Daha fazla bilgi için [Ses kalitesi ve efektler](#) bölümüne bakınız.
- **Ayrı uygulama sesi:** Cihazın, belirli bir uygulamadan gelen ortam seslerini farklı ses cihazlarında oynatmasını sağlayınız. Daha fazla bilgi için [Ayrı uygulama sesi](#) bölümüne bakınız.



Bazı özellikler modele bağlı olarak kullanılamayabilir.

Ses kalitesi ve efektler

Cihazın ses kalitesini ve efektlerini ayarlayın.

Ayarlar ekranında, **Sesler ve titreşim** → **Ses kalitesi ve efektler** üzerine dokununuz.

- **Dolby Atmos:** Film, müzik ve insan sesi gibi çeşitli ses türleri için en iyi duruma getirilmiş bir ses modu seçin. Dolby Atmos ile etrafınızdan akan hareketli ses deneyimini yaşayabilirsiniz.
- **Oyun için Dolby Atmos:** Oyun oynarken, oyunlar için optimize edilmiş Dolby Atmos sesini deneyimleyin.
- **Ekolayzer:** Belirli bir müzik türü için bir seçeneği seçin ve optimize edilmiş sesin keyfini çıkarın.
- **UHQ ölçekleyici:** Kablolu kulaklık kullanırken müzik ve videoların ses çözünürlüğünü artırın.
- **Adapt Sound:** Kendiniz için en iyi sesi ayarlayın.



Modele bağlı olarak, bazı özellikleri kullanmak için bir kulaklık bağlamanız gerekir.

Ayrı uygulama sesi

Cihazı, bağlı Bluetooth hoparlör veya kulaklık üzerindeki belli bir uygulamadan medya oynatmaya ayarlayın.

Örneğin Gezinti uygulamasını cihazın hoparlöründen dinlerken, Müzik uygulamasından çalınanları taşıtın Bluetooth hoparlörü üzerinden dinleyebilirsiniz.

- 1 Ayarlar ekranında **Sesler ve titreşim** → **Ayrı uygulama sesi** üzerine dokununuz ve tuşun üzerine dokunarak bu işlevi etkinleştirin.
- 2 Medya seslerini ayrı oynatmak istediğiniz uygulamayı seçin ve Geri tuşuna dokununuz.
- 3 Seçilen uygulamanın medya sesinin oynatılacağı cihazı seçin.

Bildirimler

Bildirim ayarlarını deęiřtirin.

Ayarlar ekranında, **Bildirimler** üzerine dokununuz.

- **Bildirim açılır pencere stili:** Bir bildirim açılır pencere stili seçin ve ayarları deęiřtirin.
- **Yakın zamanda gönderilen:** Yeni bildirim gönderilen uygulamaları görüntüleyin ve bildirim ayarlarını deęiřtirin. Daha fazla uygulamanın bildirim ayarlarını özelleřtirmek için **Daha fazla** → ▼ → **Tümü** ögesine dokununuz ve uygulamalar listesinden bir uygulama seçin.
- **Rahatsız etmeyin:** İzin verilen istisnalar hariç tüm sesleri susturması için cihazı ayarlayın.
- **Geliřmiş ayarlar:** Geliřmiş bildirim ayarlarını yapılandırın.

Ekran

Seçenekler

Ekran ve Ana ekran ayarlarını deęiřtirin.

Ayarlar ekranında, **Ekran** üzerine dokununuz.

- **Aydınlık/Karanlık:** Karanlık modu etkinleřtirin veya devre dıřı bırakın.
- **Karanlık mod ayarları:** Cihazı gece veya karanlık bir ortamda kullanırken koyu renkli temayı uygulayarak göz yorgunluęunu azaltın. Karanlık moda geçilecek zamanı önceden ayarlayabilirsiniz.
 Koyu renkli tema bazı uygulamalarda kullanılamayabilir.
- **Parlaklık:** Ekranın parlaklıęını ayarlayın.
- **Adaptif parlaklık:** Cihazı, parlaklık ayarlarınızı takip etmeye ve benzer ışıklandırma durumlarında otomatik olarak bunları uygulamaya ayarlayın.
- **Ekstra parlaklık:** Ekranı, maksimum parlaklıktan daha parlak olması için ayarlayın. Bu özellik, **Adaptif parlaklık** devre dıřı bıraktıęınızda kullanılabilir olur.
- **Pürüzsüz hareket:** Ekranın yenileme hızını deęiřtirin. Yüksek yenileme hızı seçildięinde ekran daha akıcı řekilde kaydırılır. Daha fazla bilgi için [Pürüzsüz hareket](#) bölümüne bakın.
- **Göz rahatlıęı kalkanı:** Ekran tarafından yayılan mavi ışık miktarını sınırlandırarak göz yorgunluęunu azaltın. Bu özellięi uygulamak için bir zamanlama ayarlayabilirsiniz.
- **Ekran modu:** Ekran renk ve kontrast ayarını yapmak için ekran modunu deęiřtirin. Daha fazla bilgi için [Ekran modunu deęiřtirme veya ekran rengini ayarlama](#) bölümüne bakın.

- **Yazı tipi ve boyutu:** Yazı tipi boyutunu ve stilini deęiřtirin.
- **Ekranı yakınlařtırma:** Ekrandaki ögeleri büyütün veya küçültün.
- **Ekran çözünürlüğü:** Ekran çözünürlüğünü deęiřtirin. Daha yüksek çözünürlükler ekranın daha canlı olmasını sağlar; ama daha fazla pil gücü tüketir. Bazı hali hazırda çalışan uygulamalar, çözünürlüğü deęiřtirdiğinizde kapanabilir. (Galaxy S22 Ultra)
- **Tam ekran uygulamalar:** Tam ekran en boy oranıyla kullanılacak uygulamaları seçin.
- **Ekran zaman aşımı:** Ekranın arka plan ışığını kapatmadan önce cihazın bekleyeceęi süreyi ayarlayın.
- **Kolay mod:** Daha büyük simgeler görüntülemek ve Ana ekrana daha basit bir düzen uygulamak için kolay moda geçin.
- **Edge panelleri:** Edge paneli ayarlarını deęiřtirin.
- **Navigasyon çubuęu:** Navigasyon çubuęu ayarlarını deęiřtirin. Daha fazla bilgi için [Navigasyon çubuęu \(işlev tuřları\)](#) bölümüne bakın.
- **Yanlıřlıkla dokunma koruması:** Cihazı cep veya çanta gibi karanlık bir yerdeyken ekranın dokunmayı algılamasını önleyecek şekilde ayarlayın.
- **Dokunma hassasiyeti:** Ekran koruyucularla kullanmak için ekranın dokunma hassasiyetini artırın.
- **řarj bilgilerini göster:** Cihazı, ekran kapalıyken kalan pil yüzdesi gibi řarj bilgilerini görüntüleyecek şekilde ayarlayın.
- **Ekran koruyucu:** Cihazı, řarj olurken bir ekran koruyucu çalıştıracak şekilde ayarlayın.



Bazı özellikler modele baęlı olarak kullanılamayabilir.

Pürüzsüz hareket

Yenileme hızı, ekranın saniyedeki yenilenme sayısıdır. Ekranlar arasında geçiř yaparken ekranın titremesini önlemek için yüksek bir yenileme hızı kullanın. Ekran daha akıcı kaydırılır. Standart bir yenileme hızı seçtiğinizde pili daha uzun süre kullanabilirsiniz.

1 Ayarlar ekranında, **Ekran** → **Pürüzsüz hareket** üzerine dokununuz.

2 Bir yenileme hızı seçin.

- **Adaptif:** Ekran yenileme hızını otomatik olarak 120 Hz'e ayarlayarak daha pürüzsüz animasyonlar ve kaydırmalara sahip olun.
- **Standart:** Pil gücünü korumak için normal durumlarda standart bir yenileme hızı kullanın.

Ekran modunu deęiřtirme veya ekran rengini ayarlama

Dilediđiniz gibi ekran modunu deęiřtirin ya da yalnızca ekran rengini ayarlayın.

Ekran modunu deęiřtirme

Ayarlar ekranında **Ekran** → **Ekran modu** üzerine dokunun ve istediđiniz modu seęin.

- **Canlı:** Bu, ekranınızın renk aralıđını, doygunluđunu ve keskinliđini optimize eder. Aynı zamanda ekran rengi dengesini renk deđerini bazında da ayarlayabilirsiniz.
- **Dođal:** Bu, ekranı dođal bir tona sahip olacak řekilde ayarlar.



- Ekran rengini, sadece **Canlı** modunda ayarlayabilirsiniz.
- **Canlı** modu, üçüncü taraf uygulamalar ile uyumlu olmayabilir.

Tam ekran rengi dengesini optimize etme

Renk tonlarını tercihinize göre ayarlayarak ekran rengini optimize edin.

Ayarlar ekranında **Ekran** → **Ekran modu** → **Canlı** üzerine dokunun ve **Beyaz dengesi** altındaki renk ayarı çubuđunu ayarlayın.

Renk ayarı çubuđunu **Sođuk** seęeneđine dođru sürüklediđinizde, mavi renk tonu artacaktır. Çubuđu **Sıcak** seęeneđine dođru sürüklediđinizde, kırmızı renk tonu artacaktır.



Renk deđerine göre ekranı ayarlama

Kırmızı, Yeřil veya Mavi deđerini bireysel olarak ayarlayarak belli renk tonlarını artırabilir veya azaltabilirsiniz.

- 1 Ayarlar ekranında, **Ekran** → **Ekran modu** → **Canlı** üzerine dokunun.
- 2 **Geliřmiř ayarlar** üzerine dokunun.
- 3 **K** (Kırmızı), **Y** (Yeřil), veya **M** (Mavi) renk ayarı çubuđunu kendi tercihinize göre ayarlayın. Ekran tonu ayarlanacaktır.

Duvar kağıdı ve stil

Ana ekran ve kilit ekranı için duvar kağıdı ayarlarını değiştirin.

Ayarlar ekranında, **Duvar kağıdı ve stil** üzerine dokununuz.

Temalar

Ana ekran, kilit ekranı ve simgelerin görsel öğelerini değiştirmek için cihazda çeşitli temalar uygulayın.

Ayarlar ekranında, **Temalar** üzerine dokununuz.

Ana ekran

Ekran düzeni gibi Ana ekran ayarlarını yapılandırın.

Ayarlar ekranında, **Ana ekran** üzerine dokununuz.

Kilit ekranı

Seçenekler

Kilitli ekran için ayarları değiştirin.

Ayarlar ekranında, **Kilit ekranı** üzerine dokununuz.

- **Ekran kilidi türü:** Ekran kilitleme yöntemini değiştirin.
- **Smart Lock:** Cihazı, güvenilir konumları veya cihazları tespit ettiğinde kilidini açacak şekilde ayarlayın. Daha fazla bilgi için [Smart Lock](#) bölümüne bakın.
- **Güvenli kilit ayarları:** Seçilen kilit yöntemi için ekran kilidi ayarlarını değiştirin.
- **Always On Display:** Cihazı, ekran kapalıyken bilgi gösterecek şekilde ayarlayın. Daha fazla bilgi için [Always On Display](#) bölümüne bakın.
- **Duvar kağıdı servisleri:** Cihazı, Dinamik Kilit ekranı gibi duvar kağıdı servislerini kullanacak şekilde ayarlayın.
- **Saat stili:** Kilitli ekran saatinin tipini ve rengini değiştirin.

- **Dolaşım saati:** Dolaşım sırasında saati kilitli ekranda yerel saati ve ev saatini gösterecek şekilde değiştirin.
- **Widget'lar:** Kilitli ekran üzerinde görüntülenen öğelerin ayarlarını değiştirin.
- **Kişi bilgileri:** Cihazı, kilitli ekranda e-posta adresiniz gibi iletişim bilgilerini gösterecek şekilde ayarlayın.
- **Bildirimler:** Kilitli ekranda bildirimlerin nasıl gösterileceğini ayarlayın.
- **Kısayollar:** Kilitli ekranda kısayolları görüntülenecek uygulamaları seçin.
- **Kilit ekranı hakkında:** Kilit ekranı sürümünü ve yasal bilgileri görüntüleyin.



- Bazı özellikler servis sağlayıcısına veya modele bağlı olarak kullanılamayabilir.
- Seçilen ekran kilitleme özelliğine bağlı olarak kullanılacak seçenekler farklılık gösterebilir.

Smart Lock

Cihazı, güvenilir konumları veya cihazları tespit ettiğinde kilidini açacak ve açık kalacak şekilde ayarlayabilirsiniz.

Örneğin evinizi güvenilir bir konum olarak ayarladıysanız eve geldiğinizde cihazınız konumu tespit edip otomatik olarak kilidini açar.

Ayarlar ekranında **Kilit ekranı** → **Smart Lock** üzerine dokununuz ve kurulumu tamamlamak için ekrandaki talimatları uygulayınız.



- Bu özellik, bir ekranı kilitleme yöntemi ayarladıktan sonra kullanılabilir olacaktır.
- Cihazınızı dört saat boyunca kullanmadığınızda veya cihazı açtığınızda ayarladığınız izi, PIN'i veya parolayı kullanarak ekranın kilidini açmalısınız.

Always On Display

Saat ve takvim gibi bilgileri görüntüleyebilir ya da ekran kapalıyken ekranda çalan müziği kontrol edebilirsiniz.

Her zaman yeni iletiler veya cevapsız aramalar gibi bildirimleri kontrol edebilirsiniz.

Always On Display, yalnızca ekrana dokunduğunuzda belirmek üzere ayarlanmıştır. Sürekli olarak veya belirli bir süre boyunca ya da bildirim alındığında görüneceği şekilde ayarları değiştirmek için Ayarlar ekranında **Kilit ekranı** → **Always On Display** üzerine dokununuz, ardından istediğiniz modu seçin.



- Always On Display parlaklığı, ışıklandırma koşullarına bağlı olarak otomatik olarak değişebilir.

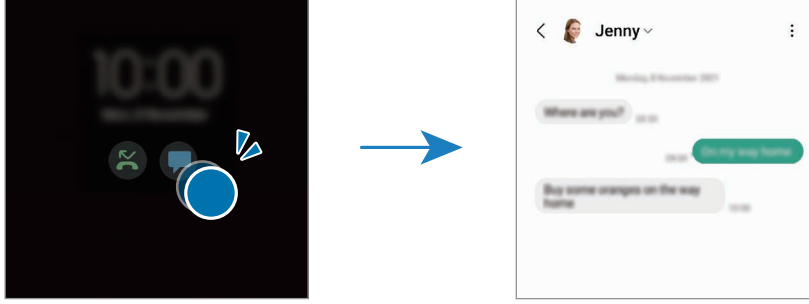

Always On Display üzerinde bildirimleri açma

İleti, cevapsız arama veya uygulama bildirimleri aldığınızda, bildirim simgeleri Always On Display üzerinde görünür. Bildirim simgesine çift dokunarak simgenin bildirimini görüntüleyebilirsiniz.



 Ekran kilitliyse bildirimleri görüntülemek için ekran kilidini açmanız gerekir.

Always On Display özelliğini devre dışı bırakma

Bildirim panelini açın, parmağınızı aşağı kaydırın ve ardından devre dışı bırakmak için  (**Always On Display**) üzerine dokununuz. Quick panel'de  (**Always On Display**) ögesini bulamıyorsanız, eklemek için  üzerine dokununuz ve tuşu üzerine sürükleyin.

Alternatif olarak, Ayarlar ekranında önce **Kilit ekranı** ögesine, ardından **Always On Display** ögesine dokunarak bu özelliği devre dışı bırakın.

Biyometrik veriler ve güvenlik

Seçenekler

Cihazı güvenceye almak için ayarları değiştirin.

Ayarlar ekranında, **Biyometrik veriler ve güvenlik** üzerine dokununuz.

- **Yüz tanıma:** Cihazı, yüzünüzü tanıdığı anda ekranın kilidini açacak şekilde ayarlayın. Daha fazla bilgi için [Yüz tanıma](#) bölümüne bakın.
- **Parmak izleri:** Ekran kilidini açmak için parmak izlerinizi kaydedin. Daha fazla bilgi için [Parmak izleri](#) bölümüne bakın.
- **Daha fazla biyometrik ayarı:** Biyometrik veri ayarlarını değiştirin. Biyometrik güvenlik yamasının sürümünü görüntüleyin ve güncellemeleri kontrol edin.
- **Google Play Protect:** Cihazı, zararlı uygulama ve davranışları kontrol edip olası hasarlar hakkında uyarması ve bunları kaldırması için ayarlayın.
- **Güvenlik güncellemesi:** Cihazınızın yazılımının sürümünü görüntüleyin ve güncellemeleri denetleyin.

- **Cihazımı Bul:** Mobil Cihazımı Bul özelliğini etkinleştirin ya da devre dışı bırakın. Kayıp ya da çalınmış cihazınızı takip etmek ve kontrol etmek için Telefonumu Bul web sitesini (findmymobile.samsung.com) ziyaret edin.
- **Samsung Pass:** Biyometrik verilerinizle kimliğinizi kolayca ve güvenli şekilde doğrulayın. Daha fazla bilgi için [Samsung Pass](#) bölümüne bakın.
- **Güvenli Klasör:** Özel içeriğinizi ve uygulamalarınızı korumak için güvenli bir klasör oluşturun. Daha fazla bilgi için [Güvenli Klasör](#) bölümüne bakın.
- **Güvenli Wi-Fi:** Güvenli olmayan Wi-Fi ağları kullanılırken cihazın verilerinizi korumasını sağlayın. Daha fazla bilgi için [Güvenli Wi-Fi](#) bölümüne bakın.
- **Private Share:** Blok zinciri teknolojisini kullanarak dosyaları başkalarıyla güvenli bir şekilde paylaşın.
- **Samsung Blockchain Keystore:** Blockchain özel anahtarınızın güvenliğini yönetin.
- **Bilinmeyen uygulamaları yükle:** Cihazı, bilinmeyen kaynaklardaki uygulamaları yüklemeye izin verecek şekilde ayarlayın.
- **Diğer güvenlik ayarları:** Diğer güvenlik ayarlarını yapılandırın.



Bazı özellikler servis sağlayıcısına veya modele bağlı olarak kullanılamayabilir.

Yüz tanıma

Cihazı, yüzünüzü tanıdığı anda ekranın kilidini açacak şekilde ayarlayabilirsiniz.



- Ekran kilidi yöntemi olarak yüzünüzü kullanırsanız, cihazı açtıktan sonra ilk seferde yüzünüz ekran kilidini açmak için kullanılamaz. Cihazı kullanmak için, yüz kaydını yaparken ayarladığınız deseni, PIN kodunu ya da şifreyi kullanarak ekranın kilidini açmanız gerekir. Deseninizi, PIN kodunuzu veya şifrenizi unutmamaya dikkat edin.
- Ekran kilidi yöntemini değiştirip **Kaydır** veya **Hiçbiri** yaparsanız (ki bunlar güvenli değildir) biyometrik verilerinizin tümü silinir.



Yüz tanıma özelliğinin kullanımıyla ilgili dikkat edilecek noktalar

Cihazınızın kilidini açmak için yüz tanıma özelliğini kullanmadan önce aşağıdaki uyarıları aklınızda bulundurun.

- Cihazınızın kilidi, sizin tarafınızdan veya sizin görüntünüz gibi görünen bir şey tarafından açılabilir.
- Yüz tanıma, Desen, PIN veya Şifreden daha az güvenlidir.

Yüz tanıma özelliğinin daha iyi çalışması için

Yüz tanımayı kullanırken aşağıdakileri göz önünde bulundurun:

- Gözlük takmak, şapka, maske, sakal veya ağır makyaj gibi kaydolduğunuz sıradaki durumları göz önünde bulundurun.
- Kaydolurken iyi aydınlatılmış bir ortamda olduğunuzdan ve kameranın merceğinin temiz olduğundan emin olun.
- Daha iyi eşleştirme sonuçları için, görüntünüzün bulanık olmadığından emin olun.

Yüzünüzü kaydetme

Yüz kaydının daha iyi olması için, bu işlemi kapalı bir mekanda ve doğrudan güneş ışığı almayan bir yerde yapın.

- 1 Ayarlar ekranında, **Biyometrik veriler ve güvenlik** → **Yüz tanıma** üzerine dokununuz.
- 2 Ekrandaki talimatları okuyun ve **Devam** üzerine dokununuz.
- 3 Ekran kilidi yöntemini belirleme.
- 4 Yüzünüzü ekrandaki çerçevenin içine getirin.
Kamera yüzünüzü tarar.



- Ekran kilidini yüzünüzle açma özelliği düzgün bir şekilde çalışmıyorsa, **Yüz verilerini kaldır** üzerine dokunup kayıtlı yüzünüzü kaldırın ve yüzünüzü yeniden kaydedin.
- Yüz tanımayı iyileştirmek için, **Tanımayı iyileştirmek için alternatif görünüm ekleyin** üzerine dokununuz ve alternatif bir görünüş ekleyin.

Ekran kilidini yüzünüzle açma

Ekran kilidini desen, PIN veya şifre kullanarak açmak yerine yüzünüzü kullanarak açabilirsiniz.

- 1 Ayarlar ekranında, **Biyometrik veriler ve güvenlik** → **Yüz tanıma** üzerine dokununuz.
- 2 Ön tanımlı kilit yöntemini kullanarak ekran kilidini açın.
- 3 **Yüzle kilit açma** tuşuna dokunarak bu özelliği etkinleştirin.
- 4 Kilitli ekrandayken ekrana bakın.

Yüzünüz tanındığında, başka bir ekran kilidi yöntemini kullanmadan ekranın kilidini açabilirsiniz. Yüzünüz tanınmazsa, önceden ayarlanmış ekran kilidi yöntemini kullanın.

Kayıtlı yüz verilerini silme

Kaydettiğiniz yüz verilerini silebilirsiniz.

- 1 Ayarlar ekranında, **Biyometrik veriler ve güvenlik** → **Yüz tanıma** üzerine dokunun.
- 2 Ön tanımlı kilit yöntemini kullanarak ekran kilidini açın.
- 3 **Yüz verilerini kaldır** → **Kaldır** üzerine dokunun.
Kayıtlı yüz silindikten sonra ilgili özelliklerin tümü de devre dışı bırakılır.

Parmak izleri

Parmak izi tarayıcının çalışması için parmak izi bilgileriniz cihaza kayıtlı olmalıdır.



- Bu özellik, servis sağlayıcısına veya modele bağlı olarak kullanılamayabilir.
- Parmak izi tarayıcı cihazınızın güvenliği geliştirmek için her bir parmak izinin özgün ayırt edici özelliklerini kullanır. Parmak izi sensörünün iki farklı parmak izini karıştırma ihtimali çok düşüktür. Ancak, ayrı parmak izlerinin çok benzer olabileceği çok istisnai durumlarda sensör bunları ayırt edemeyebilir.
- Kalın koruyucu kaplama performansı etkileyebilir. Ekran koruyucu kullanıyorsanız, ekran üstündeki parmak izi sensörüyle uyumlu olarak etiketlendiğinden emin olun. (Samsung'un sattığı ekran koruyucular gibi)
- Ekran kilidi yöntemi olarak parmak izinizi kullanırsanız, cihazı açtıktan sonra ilk seferde parmak iziniz ekran kilidini açmak için kullanılamaz. Cihazı kullanmak için, parmak izinin kaydını yaparken ayarladığınız deseni, PIN kodunu ya da şifreyi kullanarak ekranın kilidini açmanız gerekir. Deseninizi, PIN kodunuzu veya şifrenizi unutmamaya dikkat edin.
- Parmak iziniz tanınmazsa, parmak izini kaydederken ayarladığınız deseni, PIN kodunu veya şifreyi kullanarak cihazın kilidini açın ve ardından parmak izlerinizi yeniden kaydedin. Deseninizi, PIN kodunuzu veya şifrenizi unutursanız cihazı sıfırlamadan cihazı kullanamazsınız. Samsung, unutulmuş kilit açma kodları nedeniyle yaşanan veri kayıplarından veya sorunlardan sorumlu değildir.
- Ekran kilidi yöntemini değiştirip **Kaydır** veya **Hiçbiri** yaparsanız (ki bunlar güvenli değildir) biyometrik verilerinizin tümü silinir.

Parmak izinin daha iyi algılanması için

Parmak izlerinizi cihazda taradığınızda, aşağıdaki şartların özelliğın performansını etkileyebileceğini unutmayın:

- Cihaz buruşan veya yaralanan parmaklarınızı algılamayabilir.
- Cihaz küçük veya ince parmaklara ait parmak izlerini algılamayabilir.
- Algılama performansını iyileştirmek adına, cihazda görevleri yapmak için en sık kullandığınız parmaklarınızın izlerini kaydedin.
- Cihazınızın ekranının alt tarafında merkezde yerleşık parmak izi tanıma sensörü bulunur. Bozuk para, anahtar, kalem ve kolye gibi subjelerin ekran koruyucuya ya da parmak izi tanıma sensörü alanındaki dokunmatik ekrana zarar vermediğinden veya bunları çizmediğinden emin olun.
- Ekranın alt tarafında merkezde bulunan parmak izi tanıma sensörünün ve parmaklarınızın temiz ve kuru olduğundan emin olun.
- Eğer parmağınızı bükerseniz veya parmak ucunuzu kullanırsanız, cihaz parmak izlerinizi algılamayabilir. Parmak ucunuzun, parmak izi tanıma alanının geniş yüzeyine yayılacağı şekilde ekrana basın.

Parmak izlerini kaydetme

- 1 Ayarlar ekranında, **Biyometrik veriler ve güvenlik** → **Parmak izleri** üzerine dokununuz.
- 2 Ekrandaki talimatları okuyunuz ve **Devam** üzerine dokununuz.
- 3 Ekran kilidi yöntemini belirleme.
- 4 Parmağınızı parmak izi tanıma sensörüne yerleştiriniz. Cihaz parmağınızı algıladıktan sonra, parmağınızı kaldırınız ve yeniden parmak izi tanıma sensörünün üzerine yerleştiriniz. Parmak iziniz kaydedilene kadar bu işlemi yenileyiniz.

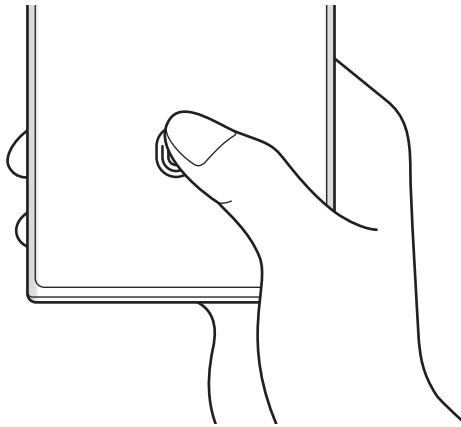

- 5 Parmak izlerinizi kaydetme işlemini tamamladığınızda **Bitti** üzerine dokunun.
Ekleneen parmak izlerini kntrl et seçeneğine dokunarak parmak izinizin kaydedilip kaydedilmediğini kontrol edebilirsiniz.

Ekran kilidini parmak izlerinizle açma

Desen, PIN veya şifre kullanmak yerine parmak iziniz ile ekranın kilidini açabilirsiniz.

- 1 Ayarlar ekranında, **Biyometrik veriler ve güvenlik** → **Parmak izleri** üzerine dokunun.
- 2 Ön tanımlı kilit yöntemini kullanarak ekran kilidini açın.
- 3 **Parmak izi kilit açma** tuşu üzerine dokunarak etkinleştirin.
- 4 Kilitli ekranda, parmağınızı parmak izi tanıma sensörünün üzerine yerleştirin ve parmak izinizi taratın.

Parmak izi tanıma simgesi ayarını değiştirme

Cihazı, ekran kapalıyken ekrana dokunduğunuzda parmak izi tanıma simgesini gösterecek ya da gizleyecek şekilde ayarlayın.

- 1 Ayarlar ekranında, **Biyometrik veriler ve güvenlik** → **Parmak izleri** üzerine dokunun.
- 2 Ön tanımlı kilit yöntemini kullanarak ekran kilidini açın.
- 3 **Ekran kapalıyken simgeyi göster** üzerine dokunun ve bir seçenek seçin.

Kayıtlı parmak izlerini silme

Kaydedilen parmak izlerini silebilirsiniz.

- 1 Ayarlar ekranında, **Biyometrik veriler ve güvenlik** → **Parmak izleri** üzerine dokunun.
- 2 Ön tanımlı kilit yöntemini kullanarak ekran kilidini açın.
- 3 Silinecek parmak izini seçin ve **Kaldır** üzerine dokunun.

Samsung Pass

Biyometrik verilerinizi Samsung Pass'e kaydedin ve oturum açmanızı ya da kişisel bilgilerinizi gerektiren hizmetleri kullanırken kimliğinizi kolayca doğrulayın.



- Web sitesinde oturum açma özelliği sadece **İnternet** uygulaması üzerinden eriştiğiniz web siteleri için geçerlidir. Bazı web siteleri bu özelliği desteklemeyebilir.
- Kayıtlı biyometrik veriler yalnızca cihazınıza kaydedilir ve diğer cihazlarla ya da sunucularla senkronize edilmez.

Samsung Pass'i kaydetme

Samsung Pass'i kullanmadan önce biyometrik verilerinizi Samsung Pass'e kaydedin.

Ayarlar ekranında, **Biyometrik veriler ve güvenlik** → **Samsung Pass** üzerine dokunun. Kurulumu tamamlamak için ekrandaki talimatları uygulayın.

Samsung account parolasını doğrulama

Örneğin, **Galaxy Store**'dan içerik satın alırken kimliğinizi doğrulamak için Samsung account parolanızı girmek yerine kayıtlı biyometrik verilerinizi kullanabilirsiniz.

Samsung Pass ana ekranında, **⋮** → **Ayarlar** → **Hesap ve eşitleme**'ye dokunun, ardından **Samsung Pass ile doğrulayın** tuşuna dokunup bu işlevi etkinleştirin.

Web sitelerinde oturum açmak için Samsung Pass'i kullanma

Kimlik ve parola otomatik doldurmayı destekleyen web sitelerinde kolaylıkla oturum açmak için Samsung Pass'i kullanabilirsiniz.

- 1 Web sitesinin oturum açma sayfasında kimliğinizi ve şifrenizi girin, ardından web sitesinin oturum açma tuşuna dokunun.
- 2 Oturum açma bilgilerini kaydetmek isteyip istemediğinizi soran pencere açıldığında **Samsung Pass ile oturum aç** seçeneğini işaretleyip **Hatırla** üzerine dokunun.

Uygulamalarda oturum açmak için Samsung Pass'i kullanma

Kimlik ve parola otomatik doldurmayı destekleyen uygulamalarda kolayca oturum açmak için Samsung Pass'i kullanabilirsiniz.

- 1 Uygulamanın oturum açma sayfasında kimliğinizi ve şifrenizi girin, ardından uygulamanın oturum açma tuşuna dokunun.
- 2 Oturum açma bilgilerini kaydetmek isteyip istemediğinizi soran bir açılır pencere açıldığında **Kaydet** üzerine dokunun.

Oturum açma bilgilerini yönetme

Samsung Pass'i kullanmak üzere ayarladığınız web sitelerinin ve uygulamaların listesini görüntüleyin ve oturum açma bilgilerinizi yönetin.

- 1 Samsung Pass ana ekranında, **Uygulamalar** veya **Web siteleri** üzerine dokununuz ve listeden bir web sitesi veya uygulama seçin.
- 2 **Düzenle** üzerine dokunup kimliğinizin, parolanızın ve web sitesinin ya da uygulamanın adını değiştirin.
Oturum açma bilgilerinizi silmek için **Sil**'e dokununuz.

Samsung Pass'i web siteleri ve uygulamalarla kullanma

Samsung Pass'i destekleyen web sitelerini ve uygulamaları kullanırken, Samsung Pass ile kolayca oturum açabilirsiniz.

Samsung Pass'i destekleyen web sitelerinin ve uygulamaların listesini görmek için Samsung Pass ana ekranında **⋮** → **Ayarlar** → **İş ortakları** üzerine dokununuz. Samsung Pass'i destekleyen web sitesi ya da uygulama bulunmuyorsa, **İş ortakları** görünmeyecektir.



- Mevcut web siteleri ve uygulamalar servis sağlayıcısına veya modele bağlı olarak değişebilir.
- Samsung, Samsung Pass ile web siteleri veya uygulamalarda oturum açma nedeniyle oluşabilecek kayıp veya sorunlardan sorumlu değildir.

Kişisel bilgilerinizi otomatik olarak girme

Kişisel bilgilerin otomatik olarak doldurulmasını destekleyen uygulamalarda Samsung Pass'i kullanarak adresiniz veya banka kartı bilgileriniz gibi kişisel bilgilerinizi kolayca girebilirsiniz.

- 1 Samsung Pass ana ekranında **Özel bilgi** altından bir seçenek belirtin.
- 2 Gerekli bilgileri girin ve **Kaydet** üzerine dokununuz.
Artık desteklenen uygulamalarda kişisel bilgilerinizi otomatik olarak girmek için Samsung Pass'e kaydettiğiniz biyometrik verileri kullanabilirsiniz.

Samsung Pass ile dijital anahtar kullanma

Aracınızın dijital anahtarını akıllı telefonunuza kaydederek aracınızın kapısını kitleyebilir veya açabilir ve aracınızı çalıştırabilirsiniz.

Aracınızın dijital anahtar uygulamasını yükleyerek veya aracınızın üreticisi tarafından gönderilen e-posta veya metin mesajı gibi bir rehber mesajı kullanarak dijital anahtarı kaydetmeye başlayın. Ardından, kaydı tamamlamak için aracınızın gezinti ekranındaki ve akıllı telefonunuzun Samsung Pass ekranındaki ekrandaki talimatları izleyin.



- Bu özellik bölgeye bağlı olarak kullanılamayabilir.
- Bu özelliği kullanabilmek için aracınızın dijital anahtar işlevini destekliyor olması gerekir. Dijital anahtar desteği için aracınızın üreticisinden bilgi alın.
- Kayıtlı dijital anahtar yalnızca akıllı telefonunuza kaydedilir ve akıllı telefon değiştirilirse dijital anahtarın yeniden kaydedilmesi gerekir.

NFC özelliği ile dijital anahtar kullanma

Akıllı telefonun NFC anten alanını, aracın kapısına kayıtlı dijital anahtarına dokundurun. Kapının kilidi açılacak ve kapatılacaktır.

Akıllı telefonu aracın kablosuz şarj tablasına yerleştirdikten ve dijital anahtar doğrulandıktan sonra, başlatma düğmesine basarak aracı çalıştırabilirsiniz.



- Bu özelliği kullanmak için akıllı telefonun ve aracın NFC özelliğini desteklemesi gerekir.
- Akıllı telefonda NFC özelliğini etkinleştirmek için **Ayarlar** uygulamasını başlatın, **Bağlantılar** → **NFC ve temassız ödemeler** ögesine dokununuz ve tuşa basarak etkinleştirin.
- Kablosuz şarj tablasının konumunu ve aracınızın hangi kapılarının NFC'yi desteklediğini öğrenmek için aracınızın kullanma kılavuzuna başvurun.

Ultra Geniş Bant (UWB) özelliği ile dijital anahtar kullanma (Galaxy S22 Ultra, Galaxy S22+)

Akıllı telefonunuzla aracınıza yaklaştığınızda aracın kapılarının kilidi açılır ve uzaklaştığınızda kapılar kilitlenir.

Aracınıza bindiğinizde ve dijital anahtar doğrulandıktan sonra, başlatma düğmesini kullanarak aracı çalıştırabilirsiniz.



- Bu özelliği kullanmak için akıllı telefonun ve aracın Ultra Geniş Bant (UWB) özelliğini desteklemesi gerekir.
- Araç hem NFC, hem de Ultra Geniş Bant (UWB) özelliklerini destekliyorsa, kullanmak istediğiniz yöntemi seçebilirsiniz. Daha fazla bilgi için aracınızın kullanım kılavuzuna bakın.
- Ultra Geniş Bant (UWB) özelliği bölgeye bağlı olarak kullanılamayabilir.



Dijital anahtarı silme

Kayıtlı dijital anahtarı akıllı telefonunuzdan silebilirsiniz.

Ayarlar uygulamasını başlatın, **Biyometrik veriler ve güvenlik** → **Samsung Pass** ögesine dokunun, kayıtlı dijital anahtara dokunun, ardından  → **Sil** ögesine dokunun.

Samsung Pass verilerinizi silme

Biyometrik verileri, oturum açma bilgilerini ve Samsung Pass'e kayıtlı uygulama verilerini silebilirsiniz.

Samsung Pass ana ekranında  → **Ayarlar** → **Samsung Pass kullanan tüm cihazları göster** →  → **Samsung Pass servisinden ayrıl** öğelerine dokunun.



- Samsung account'unuz etkin kalacaktır.
- Samsung account'unuzda oturum açmış diğer cihazlardaki Samsung Pass verileriniz de silinir.

Güvenli Klasör

Güvenli Klasör; fotoğraflar ve kişiler gibi özel içerik ve uygulamalarınıza başkalarının erişmesini önler. Cihaz kilitli olmasa bile özel içerik ve uygulamalarınızın güvende olmasını sağlayabilirsiniz.



- Güvenli Klasör ayrı bir güvenli kayıt yeridir. Güvenli Klasör'deki veriler, USB veya Wi-Fi Direct gibi onaylı olmayan paylaşım yöntemleriyle diğer cihazlara aktarılamaz. İşletim sistemini özelleştirmeye veya yazılımda değişiklik yapmaya çalışmak Güvenli Klasör'ün otomatik olarak kilitlenmesine ve erişilemez hale gelmesine neden olur. Güvenli Klasör'e veri kaydetmeden önce bu verilerin bir kopyasını başka bir güvenli konuma yedeklemeyi unutmayın.

Güvenli Klasör'ü ayarlama

1 **Ayarlar** uygulamasını başlatın ve **Biyometrik veriler ve güvenlik** → **Güvenli Klasör** üzerine dokunun.

2 Kurulumu tamamlamak için ekrandaki talimatları uygulayın.



Güvenli Klasör ekranı açılır ve Güvenli Klasör uygulamasının simgesi () Uygulamalar ekranına eklenir.

Güvenli Klasörün adını veya simgesini değiştirmek için  → **Kişiselleştir** üzerine dokunun.



- **Güvenli Klasör** uygulamasını başlattığınızda, önceden ayarlanmış kilit yönteminizi kullanarak uygulamanın kilidini açmanız gerekir.
- Güvenli Klasör kilit açma kodunuzu unutursanız Samsung account'unuzu kullanarak bu kodu sıfırlayabilirsiniz. Kilitli ekranın altındaki tuşa dokunun ve Samsung account parolanızı girin.

Güvenli Klasör için otomatik kilitleme koşulu ayarlama

- 1 **Güvenli Klasör** uygulamasını başlatın,  → **Ayarlar** → **Güvenli Klasör'ü otomatik kilitle** üzerine dokunun.
 - 2 Kilitleme seçeneklerinden birini seçin.
-  Güvenli Klasörünüzü manuel olarak kilitlemek için  → **Kilitle ve çık** üzerine dokunun.

Güvenli Klasör'e içerik taşıma

Fotoğraf ve videoları gibi içerikleri Güvenli Klasör'e taşıyın. Aşağıdaki örnekte, varsayılan kayıt yerindeki bir görüntünün Güvenli Klasör'e nasıl taşınacağı anlatılmaktadır.

- 1 **Güvenli Klasör** uygulamasını başlatın ve  → **Dosyaları ekle** üzerine dokunun.
- 2 **Görüntüler** üzerine dokunun, taşınacak görüntüleri işaretleyin ve ardından **Tamamlandı** üzerine dokunun.
- 3 **Taşı** üzerine dokunun.
Seçilen öğeler orijinal klasörden silinip Güvenli Klasör'e taşınır. Öğeleri kopyalamak için **Kopyala** üzerine dokunun.

 İçerik taşıma yöntemi içerik türüne göre farklılık gösterebilir.

Güvenli Klasör'den içerik taşıma

Güvenli Klasör'deki içeriği varsayılan kayıt yerindeki ilgili uygulamaya taşıyabilirsiniz. Aşağıdaki örnekte, Güvenli Klasör'deki bir görüntünün varsayılan kayıt yerine nasıl taşınacağı anlatılmaktadır.

- 1 **Güvenli Klasör** uygulamasını başlatın ve **Galeri** üzerine dokunun.
- 2 Bir görüntüyü seçip  → **Güvenli Klasör dışına taşı** üzerine dokunun.
Seçilen öğeler varsayılan kayıt yerindeki **Galeri**'ye taşınır.

Uygulama ekleme

Güvenli Klasör'de kullanmak için bir uygulama ekleyebilirsiniz.

- 1 **Güvenli Klasör** uygulamasını başlatın ve **+** üzerine dokunun.
- 2 Cihaza yüklenmiş uygulamalardan birini veya birkaçını işaretleyip **Ekle** üzerine dokunun.

Güvenli Klasör'den uygulama kaldırma

Silinecek uygulamaya uzun dokunun ve ardından **Devre dışı bırak** üzerine dokunun.

Hesap ekleme



Güvenli Klasör'deki uygulamalarla senkronize etmek için Samsung ve Google hesaplarınızı, veya diğer hesaplarınızı, ekleyin.

- 1 **Güvenli Klasör** uygulamasını başlatın ve  → **Ayarlar** → **Hesapları yönet** → **Hesap ekle** üzerine dokunun.
- 2 Bir hesap servisi seçin.
- 3 Hesap ayarlama işlemini tamamlamak için ekrandaki talimatları uygulayın.

Güvenli Klasör'ü gizleme

Güvenli Klasör kısayolunun Uygulamalar ekranında görünmemesini sağlayabilirsiniz.

Güvenli Klasör uygulamasını başlatın,  → **Ayarlar**'a ve ardından **Güvenli Klasör simgesini Uygulamalar ekranına ekle** tuşunun üzerine dokunup devre dışı bırakın.

Alternatif olarak, bildirim panelini açıp ekranı aşağı kaydırabilir ve ardından  (**Güvenli Klasör**) üzerine dokunarak özelliği devre dışı bırakabilirsiniz. Quick panel'de  (**Güvenli Klasör**) ögesini bulamıyorsanız, eklemek için  üzerine dokunun ve tuşu üzerine sürükleyin.

Güvenli Klasörü tekrar göstermek istiyorsanız, **Ayarlar** uygulamasını başlatın, **Biyometrik veriler ve güvenlik** → **Güvenli Klasör** üzerine dokunun, ardından **Güvenli Klasör simgesini Uygulamalar ekranına ekle** butonunun üzerine dokunup etkinleştirin.

Güvenli Klasör'ü kaldırma

Güvenli Klasör'ü içindeki içerik ve uygulamalarla birlikte kaldırabilirsiniz.

Güvenli Klasör uygulamasını başlatın ve  → **Ayarlar** → **Diğer ayarlar** → **Kaldır** üzerine dokunun.

Güvenli Klasör'ü kaldırmadan önce içeriği yedeklemek için, **Medya dosyalarını Güvenli Klasör dışına taşı** seçeneğini işaretleyin ve **Kaldır** üzerine dokunun. Güvenli Klasör'den yedeklenen verilere erişmek için **Dosyalarım** uygulamasını başlatın ve **Dahili depolama** → **Download** → **Secure Folder** üzerine dokunun.

 **Samsung Notes**'a kaydedilen notlar yedeklenmez.

Güvenli Wi-Fi

Güvenli Wi-Fi, Wi-Fi ağ bağlantınızı güvenlik altına alan bir hizmettir. Wi-Fi ağlarını kullanarak verileri şifreler ve Wi-Fi ağlarını güvenli olarak kullanabilmeniz için takip eden uygulamaları ve web sitelerini devre dışı bırakır. Örneğin, kafelerde veya hava alanlarındakiler gibi herkese açık, güvenli olmayan bir Wi-Fi ağına bağlandığınızda, giriş bilgilerinizi kimsenin ele geçirmemesi veya uygulamalardaki ve web sitelerindeki etkinliğinizi takip edememesi için Güvenli Wi-Fi otomatik olarak etkinleştirilir.

Ayarlar ekranında **Biyometrik veriler ve güvenlik** → **Güvenli Wi-Fi** üzerine dokunun ve kurulumu tamamlamak için ekrandaki talimatları uygulayın.

Güvenli Wi-Fi özelliği etkinleştirildiğinde durum çubuğunda  simgesi belirecektir.



- Bu özelliği kullanmak daha düşük bir Wi-Fi ağ hızına sebep olabilir.
- Bu hizmet Wi-Fi ağına, servis sağlayıcısına veya modele bağlı olarak kullanılamayabilir.

Güvenli Wi-Fi ile korunacak uygulamaları seçmek

Güvenli Wi-Fi ile korunacak uygulamaları seçerek başkalarının şifrelerinize veya uygulama içindeki etkinliklerinize erişmesini engelleyerek verilerinizi koruyabilirsiniz.

Ayarlar ekranında **Biyometrik veriler ve güvenlik** → **Güvenli Wi-Fi** →  → **Ayarlar** → **Korunan uygulamalar** üzerine dokunun ve Güvenli Wi-Fi ile korumak istediğiniz uygulamaların yanlarındaki tuşlara dokunun.



Bazı uygulamalar bu özelliği desteklemeyebilir.

Koruma planı satın alma

Her ay Wi-Fi ağları için ücretsiz bir güvenlik planı size verilir. Ayrıca sınırlı bir süre boyunca sınırsız bant genişliği sağlayan ücretli koruma planlarını da satın alabilirsiniz.

1 Ayarlar ekranında, **Biyometrik veriler ve güvenlik** → **Güvenli Wi-Fi** üzerine dokunun.

2 **Koruma planı** → **Yükselt** üzerine dokunun ve istediğiniz bir planı seçin.



Bazı koruma planlarında geçerli olmak üzere, koruma planını Samsung account'unuza giriş yapmış farklı bir cihaza aktarabilirsiniz.

3 Satın almayı tamamlamak için ekrandaki talimatları uygulayın.

Gizlilik

Gizlilik ayarlarını deęiřtirin.

Ayarlar ekranında, **Gizlilik** üzerine dokununuz.

- **Son 24 saatte kullanılan izinler:** Uygulama veya özellięin izin gemiřini grntleyin.
- **İzin yneticisi:** Kullanım izinlerine sahip olduęunuz özelliklerin ve uygulamaların listesini grntleyin. Burada izin ayarlarını da dzenleyebilirsiniz.
- **Kontroller ve uyarılar:** Uygulama eriřimi iin ayarları yapılandırın.
- **Samsung:** Samsung account'unuzla baęlantılı kiřisel verileri ynetin ve zelleřtirme Hizmeti'nin ayarlarını deęiřtirin.
- **Google:** Geliřmiř gizlilik ayarlarını yapılandırın.



Bazı özellikler servis saęlayıcısına veya modele baęlı olarak kullanılamayabilir.

Konum

Konum bilgisi izinleri ayarlarını deęiřtirin.

Ayarlar ekranında, **Konum** üzerine dokununuz.

- **Uygulama izinleri:** Cihazın konumuna eriřim izni olan uygulamaları grntleyin ve izin ayarlarını dzenleyin.
- **Konum servisleri:** Cihazınızın kullandıęı konum hizmetlerini grntleyin.
- **Yakın zamandaki eriřimler:** Hangi uygulamaların mevcut konum bilgilerinizi talep edeceęini grntleyin.

Güvenlik ve acil durum

Tıbbi bilgilerinizi ve acil durumda aranacak irtibat kişilerinizi yönetin. Kablosuz acil durum uyarıları gibi acil durum özelliklerinin ayarlarını da değiştirebilirsiniz.

Ayarlar ekranında **Güvenlik ve acil durum** ögesine dokunun.

- **Tıbbi bilgi:** Tıbbi bilgilerinizi girin.
- **Acil durum kişileri:** Acil durumda aranacak kişilerinizi girin.
- **SOS mesajları gönder:** Cihazınızı, yan tuşa birkaç kez basarak yardım mesajları gönderecek şekilde ayarlayın.
- **Kablosuz acil durum uyarıları:** Kablosuz acil durum uyarılarının ayarlarını değiştirin.
- **Acil Durum Konum Hizmeti:** Acil Konum Servisi (ELS) özelliğini etkinleştirin.
- **Acil mod:** Pil tüketimini azaltmak için cihazı acil durum moduna geçirin. Daha fazla bilgi için [Acil mod](#) bölümüne bakın.



Bazı özellikler modele bağlı olarak kullanılamayabilir.

Hesaplar ve yedekleme

Seçenekler

Samsung Cloud kullanarak cihazınızın verilerini senkronize edin, yedekleyin veya geri yükleyin. Aynı zamanda Samsung account veya Google hesabı gibi hesaplarda oturum açabilir veya Smart Switch aracılığıyla diğer cihazlara veya diğer cihazlardan veri aktarabilirsiniz.

Ayarlar ekranında **Hesaplar ve yedekleme** üzerine dokunun.

- **Hesapları yönet:** Samsung ve Google hesaplarınızı ve senkronize edilecek diğer hesapları ekleyin.
- **Samsung Cloud:** Verilerinizi ve ayarlarınızı senkronize edip yedekleyin ve önceki cihazınız yanınızda olmasa bile bu cihazın verilerini ve ayarlarını geri yükleyin. Daha fazla bilgi için [Samsung Cloud](#) bölümüne bakın.
- **Google Drive:** Kişisel bilgileri, uygulama verilerini ve ayarları cihazınızda güvende tutun. Hassas bilgilerinizi yedekleyebilirsiniz. Verileri yedeklemek için Google hesabınıza giriş yapmanız gerekir.

- **Smart Switch:** Smart Switch'i başlatın ve önceki cihazınızdaki verileri aktarın. Daha fazla bilgi için [Önceki cihazınızdan veri aktarma \(Smart Switch\)](#) bölümüne bakın.



İstenmeyen fabrika ayarlarına sıfırlama nedeniyle verilerin bozulması veya kaybolması ihtimaline karşı verilerinizi düzenli olarak Samsung Cloud veya bilgisayar gibi güvenli bir yerde yedekleyin.

Samsung Cloud

Cihazınızın verilerini Samsung Cloud'a yedekleyebilir ve daha sonra geri yükleyebilirsiniz.

Verileri yedekleme

Cihazınızın verilerini Samsung Cloud'a yedekleyebilirsiniz.

- 1 Ayarlar ekranında, **Hesaplar ve yedekleme** ve ardından **Samsung Cloud** altında **Verileri yedekle** üzerine dokunun.
- 2 Yedeklemek istediğiniz öğelerin yanındaki tuşlara ve ardından **Şimdi yedekle** üzerine dokunun.
- 3 **Tamam** üzerine dokunun.



- Bazı veriler yedeklenmez. Hangi verilerin yedekleneceğini kontrol etmek için Ayarlar ekranında **Hesaplar ve yedekleme** ve ardından **Samsung Cloud** altında **Verileri yedekle** üzerine dokunun.
- Samsung Cloud hesabınızda yedeklenen diğer cihazların verilerini görüntülemek için, Ayarlar ekranında **Hesaplar ve yedekleme** → **Verileri geri yükle** üzerine dokunun ve istediğiniz cihazı seçin.

Verileri geri yükleme

Yedek verilerinizi Samsung Cloud'dan cihazınıza geri yükleyebilirsiniz.

- 1 Ayarlar ekranında **Hesaplar ve yedekleme** üzerine dokunun.
- 2 **Verileri geri yükle** üzerine dokunun ve istediğiniz cihazı seçin.
- 3 Geri yüklemek istediğiniz öğeleri işaretleyin ve **Yenile** üzerine dokunun.

Google

Google tarafından sağlanan bazı özellikler için ayarları yapılandırın.

Ayarlar ekranında, **Google** üzerine dokunun.

Gelişmiş özellikler

Seçenekler

Gelişmiş özellikleri etkinleştirin ve bunları kontrol eden ayarları değiştirin.

Ayarlar ekranında, **Gelişmiş özellikler** üzerine dokununuz.

- **Windows bağlantısı:** Cihazınıza kaydedilmiş verilere bilgisayarınızdan anında erişin. Daha fazla bilgi için [Windows bağlantısı](#) bölümüne bakın.
- **Başka cihazlarda arama ve mesaj:** Cihazınızın arama ve mesajlaşma özelliklerini, Samsung account'unuzda oturum açılan diğer cihazlarda kullanın.
- **Uygulamalara diğer cihazlarda devam etme:** Cihazınızın uygulamalarını Samsung account'unuzda oturum açılan diğer cihazlarda kullanın.
- **Samsung DeX:** Cihazı bir bilgisayar gibi kullanılacak şekilde ayarlayın. Daha fazla bilgi için [Samsung DeX](#) bölümüne bakın.
- **Android Auto:** Cihazınızı bir araca bağlayın ve cihazınızın bazı özelliklerini aracın ekranından kontrol edin.
- **Quick Share:** Quick Share ayarlarını değiştirin. Daha fazla bilgi için [Quick Share](#) bölümüne bakın.
- **Labs:** Cihazın yeni bir özelliklerini kullanın.
- **S Pen:** S Pen'i kullanma ayarlarını değiştirin. Daha fazla bilgi için [S Pen \(Galaxy S22 Ultra\)](#) bölümüne bakın.
- **Yan tuş:** Yan tuşu kullanıldığında başlatılacak uygulamayı veya özelliği seçin. Daha fazla bilgi için [Yan tuşu ayarlama](#) bölümüne bakın.
- **Hareketler ve işaretler:** Hareket özelliğini etkinleştirin ve ayarları yapılandırın. Daha fazla bilgi için [Hareketler ve işaretler](#) bölümüne bakın.
- **Tek el modu:** Cihazınızı tek elinizle kullanırken pratik olması için tek elle çalıştırma modunu etkinleştirin.
- **Bixby Routines:** Devamlı kullandığınız ayarları otomatikleştirmek için rutin ekleyin. Cihaz, ayrıca sıkça bulunduğunuz durumlara göre kullanışlı rutinler önerir. Daha fazla bilgi için [Bixby Routines](#) bölümüne bakın.
- **Akıllı öneriler:** Seçilen metindeki veya alınan mesajlardaki etkinlik ve adres gibi önemli bilgileri analiz edip takvime etkinlik olarak eklenmesi veya ilgili uygulamalar tarafından kullanılması gibi önerileri alacak şekilde cihazı ayarlayın. Uygulama kullanımı geçmişinize bağlı olarak faydalı eylemler veya girilecek metinler için de öneriler alabilirsiniz. Akıllı öneriler aldığınızda ✨ simgesi görünür.



Kişisel bilgilerinizi korumak için, toplanan bilgiler yalnızca bu cihazda saklanır ve kullanılır.

- **Ekran alıntıları ve ekran kaydedici:** Ekran görüntüsü ve ekran kaydedicisi ayarlarını değiştirin.
 - **İçerik paylaşırken kişileri göster:** Kişilerinizle doğrudan içerik paylaşabilmeniz için cihazı, bağlı olduğunuz kişileri paylaşım seçenekleri panelinde görüntüleyecek şekilde ayarlayın.
 - **Görüntülü arama efektleri:** Video aramaları sırasında arka planı değiştiren veya arka plan gürültüsünü engelleyen özelliği kullanmak için ayarlayın. Daha fazla bilgi için [Görüntülü arama efektleri](#) bölümüne bakın.
 - Bu özellik sadece bazı uygulamalarda kullanılabilir.
 - Bazı özellikler modele bağlı olarak kullanılamayabilir.
 - **Game Launcher:** Game Launcher'ı etkinleştirin. Daha fazla bilgi için [Game Launcher](#) bölümüne bakın.
 - **Video parlaklığı:** Daha parlak ve daha canlı renkler elde etmek için videolarınızın görüntü kalitesini geliştirin.
 - Bu özellik bazı uygulamalarda kullanılamayabilir.
 - **Dual Messenger:** İkinci uygulamayı yükleyin ve aynı mesaj uygulaması için iki ayrı hesap kullanın. Daha fazla bilgi için [Dual Messenger](#) bölümüne bakın.
-  Bazı özellikler servis sağlayıcısına veya modele bağlı olarak kullanılamayabilir.

Hareketler ve işaretler

Hareket özelliğini etkinleştirin ve ayarları yapılandırın.

Ayarlar ekranında, **Gelişmiş özellikler** → **Hareketler ve işaretler** üzerine dokunun.

- **Uyandırmak için kaldırın:** Cihazı, elinize aldığınızda ekranı açılacak şekilde ayarlayın.
- **Ekranı açmak için çift dokunun:** Cihazı, ekran kapalıyken herhangi bir yerine çift dokununca ekranı açılacak şekilde ayarlayın.
- **Ekranı kapatmak için çift dokunun:** Cihazı, Ana ekranda veya kilitli ekranda boş bir alana çift dokunulduğunda ekranı kapatacak şekilde ayarlayın.
- **Görüntülerken ekranı açık tut:** Siz ekrana bakarken ekranın kapanmasını engellemek için cihazı ayarlayın.
- **Telefon alındığında uyar:** Cihazda; cevapsız arama veya yeni mesajınız varsa, cihazı elinize aldığınızda sizi uyaracak şekilde ayarlayın.
 - Ekran açıksa veya cihaz düz bir zemindeyse bu özellik çalışmayabilir.

- **Hareketlerle sessize al:** Cihazı, hareket ve jest kullanımıyla belli sesleri susturacak şekilde ayarlayın.
- **Ekranı yakalamak için elinizin kenarı ile kaydırın:** Cihazı, elinizi ekranın soluna veya sağına kaydırduğunuzda bir ekran görüntüsünü yakalayacak şekilde ayarlayın. Yakalanan görüntüleri **Galeri**'de görüntüleyebilirsiniz. Bazı uygulamaları ve özellikleri kullanırken ekran görüntüsü yakalamak mümkün değildir.



Cihazın aşırı sallanması veya darbe alması, sensör kullanan bazı özelliklerde istenmeyen girdilere neden olabilir.

Görüntülü arama efektleri

Görüntülü aramalar sırasında arka planı değiştiren veya arka plan gürültüsünü engelleyen özellikleri kullanabilirsiniz.

Ayarlar ekranında, **Gelişmiş özellikler** → **Görüntülü arama efektleri** üzerine dokunun, ardından tuşa dokunarak bu işlevi etkinleştirin.  simgesi, görüntülü arama uygulamasının ekranına eklenir.

Görüntülü arama efektlerini kullanma

Görüntülü arama uygulamasının ekranında  ögesine dokunun.

- **Tümünü sıfırla:** Ayarları sıfırlayın.
- **Arka plan:** Görüntülü aramalar sırasında arka planı değiştirin veya bulanıklaştırın.
- **Otomatik kadrajlama:** Otomatik çerçeveleme özelliğini etkinleştirin veya devre dışı bırakın. Bu özelliği etkinleştirdiğinizde cihaz görüntülü aramalar sırasında kişileri tanıyıp takip ederek çekim açısını ve yakınlaştırmayı otomatik olarak değiştirir.
- **Mikrofon modu:** Sesi daha net hale getirmek için arka plan gürültüsünü engelleyin.
 - **Standart:** Normal bir sesli arama gibi olması için gürültüyü kaldırın.
 - **Ses odağı:** Ön kamera yönünden gelen sese odaklanın.
 - **Tüm sesler:** Müzik sesi gibi çevrenizdeki tüm sesleri iletin.
- **Ayarlar:** Görüntülü aramalar sırasında kullanılacak arka plan renklerini veya resimleri seçin veya ekleyin.





- Bazı özellikler modele bağlı olarak kullanılamayabilir.
- Bazı özellikler yalnızca ön kamera aktifken kullanılabilir.

Dual Messenger

İkinci uygulamayı yükleyin ve aynı mesaj uygulaması için iki ayrı hesap kullanın.

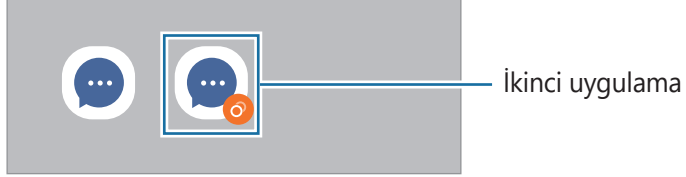
- 1 Ayarlar ekranında, **Gelişmiş özellikler** → **Dual Messenger** üzerine dokunun.
Desteklenen uygulamalar, ekrana gelecektir.
- 2 İkinci uygulamayı yüklemek için uygulamanın tuşuna dokunun.
İkinci uygulama, kurulacaktır. İkinci uygulamanın simgesi  ile ekrana gelecektir.



-  • Dual Messenger özelliği, uygulamaya bağlı olarak kullanılamayabilir.
- Uygulamanın bazı özellikleri, ikinci uygulama için sınırlı olabilir.

İkinci uygulamayı kaldırma

- 1 Ayarlar ekranında, **Gelişmiş özellikler** → **Dual Messenger** üzerine dokunun.
 - 2 Kaldırmak istediğiniz uygulamanın tuşuna dokunun ve **Kaldır** üzerine dokunun.
İkinci uygulama ile bağlantılı tüm veriler, silinecektir.
-  İlk uygulamayı kaldırmak için ikinci uygulama da silinmelidir.

Dijital Sağlık ve ebeveyn denetimi

Cihaz kullanım geçmişinizi görüntüleyin ve cihazın hayatınızı etkilemesini engellemek için özellikleri kullanın. Ayrıca, çocuklarınız için ebeveyn kontrolleri belirleyebilir ve dijital kullanımlarını yönetebilirsiniz.

Ayarlar ekranında, **Dijital Sağlık ve ebeveyn denetimi** üzerine dokununuz.

- **Ekran süresi:** Cihazınızı gün boyunca ne kadar kullanacağınıza ilişkin hedefler belirleyin.
- **Uygulama zamanlayıcıları:** Zamanlayıcı oluşturarak her bir uygulamanın günlük kullanım süresini sınırlandırın. Sınırı ulaştığınızda uygulama devre dışı kalır ve kullanamazsınız.
- **Odak modu:** Odaklanma modunu etkinleştirerek cihazınızdan gelebilecek dikkat dağıtıcı şeylerden kaçınınız ve istediğiniz konuya odaklanınız. Odak modunda kullanılmasına izin verdiğiniz uygulamaları kullanabilirsiniz.
- **Uyku modu:** Uykudan önce göz yorgunluğunu azaltmak ve uykunuzun kaçmasına engel olmak için uyku vakti modunu etkinleştirin.
- **Ses monitörü:** İşitme duyurunuzu korumak için ses seviyesi izleyiciyi etkinleştirin.
- **Sürüş izleyici:** Sürüş sırasında cihazınızı kullandığınız süreyi izlemek için sürüş izleyiciyi etkinleştirin.
- **Ebeveyn denetimi:** Çocuklarınızın dijital kullanımını yönetin.

Pil ve cihaz bakımı

Tanıtım

Cihaz bakımı özelliği, cihazınızın pili, depolama, hafıza ve sistem güvenliği durumu hakkında genel bakış sağlar. Cihazı aynı zamanda bir parmak dokunuşu ile otomatik olarak optimize edebilirsiniz.

Cihazınızın optimize edilmesi

Ayarlar ekranında, **Pil ve cihaz bakımı** → **Şimdi optimize et**'e dokununuz.

Hızlı optimizasyon özelliği aşağıdaki eylemler ile cihazın performansını geliştirir.

- Arka planda çalışan uygulamaları kapatma.
- Anormal pil kullanımını yönetme.
- Kilitlenen uygulamaları ve zararlı yazılımları tarama.

Otomatik optimizasyon özelliğini kullanma

Cihazı, kullanılmadığı zaman otomatik optimizasyon gerçekleştirecek şekilde ayarlayabilirsiniz.  → **Otomasyon** → **Günlük olarak otomatik optimize etme** üzerine dokununuz ve sonra tuşa dokunarak etkinleştirin. Otomatik optimizasyonun gerçekleştirileceği zamanı belirlemek istiyorsanız **Saat** üzerine dokununuz.

Pil

Cihazı kullanabileceğiniz kalan pil gücünü ve süresini kontrol edin. Düşük pil seviyesine sahip cihazlar için, güç tasarrufu özelliklerini etkinleştirerek pil gücünü koruyun.

Ayarlar ekranında, **Pil ve cihaz bakımı** → **Pil** üzerine dokununuz.

- **Güç tasarrufu:** Pilin kullanım süresini uzatmak için güç tasarrufu modunu etkinleştirin.
- **Arka plan kullanım sınırları:** Sık kullanmadığınız uygulamalar için pil kullanımını sınırlayın.
- **Wireless power sharing:** Cihazınızın piliyle başka bir cihazı şarj edin. Daha fazla bilgi için [Wireless power sharing](#) bölümüne bakın.
- **Diğer pil ayarları:** Gelişmiş pil ayarlarını yapılandırın.



- Kalan kullanım süresi pil bitmeden önce kalan süreyi gösterir. Kalan kullanım süresi cihaz ayarlarınıza ve çalışma şartlarına bağlı olarak farklılık gösterebilir.
- Güç tasarrufu modunu kullanan bazı uygulamalardan bildirim alamazsınız.

Depolama

Mevcut ve kullanılan hafızanın durumunu kontrol edin.

Ayarlar ekranında, **Pil ve cihaz bakımı** → **Depolama** üzerine dokununuz. Artık kullanmadığınız dosyaları silmek veya uygulamaları kaldırmak için bir kategori seçin. Ardından, bir öğeye dokunup basılı tutun veya seçin ve **Sil** veya **Kaldır** üzerine dokununuz.



- Dahili hafızanın gerçek kullanılabilir kapasitesi belirtilen kapasiteden daha azdır, çünkü işletim sistemi ve varsayılan uygulamalar hafızanın bir kısmını kapsamaktadır. Cihazı güncellediğinizde mevcut kapasite değişebilir.
- Samsung web sitesinde cihazınıza ilişkin Teknik Bilgiler bölümünde dahili hafızanın mevcut kapasitesini görüntüleyebilirsiniz.

Hafıza

Ayarlar ekranında, **Pil ve cihaz bakımı** → **Hafıza** üzerine dokunun.

Arka planda çalışan uygulamaları durdurarak cihazınızı hızlandırmak için uygulamalar listesinde uygulamaları işaretleyin ve **Şimdi temizle** üzerine dokunun.

Cihaz koruması

Cihazın güvenlik durumunu kontrol edin. Bu özellik, cihazınızda kötü amaçlı yazılım taraması yapar.

Ayarlar ekranında **Pil ve cihaz bakımı** → **Cihaz koruması** → **Telefonu tara** üzerine dokunun.

Yazılım güncellemesi

Cihazınızın yazılımını firmware over-the-air (FOTA) servisi ile güncelleyin. Yazılım güncellemelerini zamanlamak da mümkündür.

Ayarlar ekranında, **Pil ve cihaz bakımı** → **Yazılım güncellemesi** ögesine dokunun.

Tanılama

Samsung Members'ı kullanarak cihazınızı test edin.

Ayarlar ekranında, **Pil ve cihaz bakımı** → **Tanılama** üzerine dokunun. Test etmek için bir öge seçin veya tüm öğeleri test etmek için **Tümünü test et**'e dokunun.

Uygulamalar

Cihazın uygulamalarını yönetin ve ayarları değiştirin. Uygulamaların kullanım bilgilerini görüntüleyebilir, bunların bildirim veya izin ayarlarını değiştirebilir ya da gereksiz uygulamaları kaldırabilir veya devre dışı bırakabilirsiniz.

Ayarlar ekranında, **Uygulamalar** üzerine dokunun.

Genel yönetim

Cihazınızın sistem ayarlarını özelleştirin veya cihazı sıfırlayın.

Ayarlar ekranında, **Genel yönetim** üzerine dokunun.

- **Dil:** Cihaz dillerini seçin. Daha fazla bilgi için [Cihaz dilleri ekleme](#) bölümüne bakın.
- **Metin okuma:** TalkBack etkinleştirildiğinde diller, hız ve daha fazlası gibi metinden sese özellikleri için ayarlar değişir.
- **Tarih ve saat:** Cihazın saati ve tarihi nasıl gösterdiğini kontrol etmek için ayarlara erişin ve bunları değiştirin.
 -  Eğer pilin şarjı tamamen biterse, saat ve tarih sıfırlanır.
- **Samsung Klavye ayarları:** Samsung klavyesinin ayarlarını değiştirin.
- **Klavye listesi ve varsayılan:** Varsayılan olarak kullanmak için bir klavye seçin ve klavye ayarlarını değiştirin.
- **Fiziksel klavye:** Harici bir klavyenin ayarlarını değiştirin.
- **Fare ve dokunmatik yüzey:** Harici bir farenin veya trackpad'in ayarlarını değiştirin.
- **Şifreler ve otomatik doldurma:** Kullanmak istediğiniz bir otomatik doldurma hizmeti seçin.
- **Sıfırla:** Cihazınızın ayarlarını sıfırlayın veya bir fabrika veri sıfırlaması gerçekleştirin.
- **Kişiselleştirme Servisi:** İlgili alanlarınıza ve cihazınızı nasıl kullandığınıza göre değişen kişiselleştirilmiş hizmet almak için ayarlayın.
- **Bize ulaşın:** Sorular sorun ve sık sorulan soruları görün.

Cihaz dilleri ekleme

Cihazınızda kullanacağınız dilleri ekleyebilirsiniz.

- 1 Ayarlar ekranında **Genel yönetim** → **Dil** → **Dil ekle** üzerine dokunun.
Eklenebilecek dillerin tümünü görüntülemek için  → **Tüm diller** üzerine dokunun.
- 2 Eklenecek dili seçin.
- 3 Seçili dili varsayılan dil olarak ayarlamak için **Varsayılan yap** üzerine dokunun. Geçerli dil ayarını korumak için **Geçerliyi koru** üzerine dokunun.
Seçtiğiniz diller, dil listenize eklenir. Varsayılan dili değiştirdiyseniz, seçili dil listenin en üstünde yer alacaktır.

Varsayılan dili dil listesinden değiştirmek için istediğiniz dili seçin ve **Uygula** üzerine dokunun. Bir uygulama varsayılan dili desteklemiyorsa listede yer alan ve desteklenen bir sonraki dil kullanılır.

Erişilebilirlik

Cihaz erişilebilirliğini geliştirmek için çeşitli ayarları yapılandırın. Daha fazla bilgi için [Erişilebilirlik](#) bölümüne bakın.

Ayarlar ekranında, **Erişilebilirlik** üzerine dokunun.

Yazılım güncellemesi

Cihazınızın yazılımını firmware over-the-air (FOTA) servisi ile güncelleyin. Yazılım güncellemelerini zamanlamak da mümkündür.

Ayarlar ekranında, **Yazılım güncellemesi** üzerine dokunun.

- **İndir ve yükle:** Güncellemeleri manuel olarak kontrol edin ve yükleyin.
- **Wi-Fi üzerinden otomatik indir:** Cihazı, bir Wi-Fi ağına bağlı olduğunda güncellemeleri otomatik olarak indirecek şekilde ayarlayın.
- **Son güncelleme:** Son yazılım güncellemesi hakkındaki bilgileri görüntüleyin.



Cihazınızın güvenliği ve yeni güvenlik tehdidi türlerini engellemek için acil durum yazılım güncellemeleri yayınlanırsa bu güncellemeler sizin onayınız alınmadan otomatik olarak yüklenir.

Güvenlik güncellemeleri bilgileri

Güvenlik güncellemeleri cihazınızın güvenliğini artırmak ve kişisel bilgilerinizi korumak için sağlanır. Cihazınızın modeline yönelik güvenlik güncellemeleri için security.samsungmobile.com sayfasını ziyaret edin.



Bu web sitesi yalnızca bazı dilleri destekler.

Telefon hakkında

Cihazınızın bilgilerine erişin.

Ayarlar ekranında, **Telefon hakkında** üzerine dokunun.

Cihazınızın adını değiştirmek için **Düzenle** üzerine dokunun.

- **Durum bilgisi:** SIM kart durumu, Wi-Fi MAC adresi ve seri numarası gibi çeşitli cihaz bilgilerini görüntüleyin.
- **Yasal bilgiler:** Güvenlik bilgileri ve açık kaynak lisansı gibi cihazla ilgili yasal bilgileri görüntüleyin.
- **Yazılım bilgileri:** Cihazın işletim sistemi sürümü ve üretici yazılımı sürümü gibi yazılım bilgilerini görüntüleyin.
- **Pil bilgileri:** Cihazın pil durumunu ve bilgilerini görüntüleyin.

Kullanım notları

Cihazın kullanımıyla ilgili önlemler

Güvenilir ve doğru kullandığınızdan emin olmak için lütfen cihazı kullanmadan önce bu kılavuzu okuyun.

- Açıklamalar cihazın varsayılan ayarlarına göredir.
- Bazı içerikler bölgenize, servis sağlayıcınıza, model özelliklerinize veya cihazın yazılımına bağlı olarak cihazınızda farklı olabilir.
- Bazı uygulamaları veya özellikleri kullanırken cihazın bir Wi-Fi ağına veya mobil ağa bağlanması gerekebilir.
- Yüksek CPU ve RAM kullanımı gerektiren içerik (yüksek kalitede içerik) cihazın genel performansını etkileyecektir. İçerik ile ilgili uygulamalar cihazın teknik özelliklerine ve kullanıldığı ortama bağlı olarak doğru çalışmayabilir.
- Samsung, Samsung dışındaki sağlayıcılar tarafından tedarik edilen uygulamalar ile sebep olunan performans sorunlarından sorumlu değildir.
- Samsung, düzenlenen kayıt ayarları ya da değiştirilen işletim sistemi yazılımının sebep olduğu performans sorunları veya uyumsuzluklardan sorumlu değildir. İşletim sistemini özelleştirmeye çalışmak, cihazınızın veya uygulamalarınızın yanlış çalışmasına sebep olabilir.
- Bu cihaz ile birlikte verilen yazılım, ses kaynakları, duvar kağıtları, görüntüler ve diğer medyalar sınırlı kullanım için lisanslanmıştır. Bu malzemelerin ticari veya diğer amaçlarla alınması ve kullanımı, telif hakkı kanunlarının ihlali anlamına gelmektedir. Kullanıcılar medyaların yasa dışı kullanımından tamamen kendileri sorumludur.
- Veri planınıza bağlı olarak mesajlaşma, yükleme ve indirme, otomatik senkronizasyon veya konum hizmetlerinin kullanılması gibi veri hizmetleri için ek masraflar da ödemeniz gerekebilir. Büyük veri transferleri için Wi-Fi kullanılması önerilmektedir.
- Cihaz ile gelen varsayılan uygulamalar güncellenebilir ve önceden bildirilmeden destek kesilebilir.
- Cihazın işletim sistemini değiştirmek veya yazılımı izinsiz bir kaynaktan yüklemek, cihazın arızalanmasına ve veri bozulmasına veya veri kaybına sebep olabilir. Bu eylemler Samsung lisans sözleşmenizi ihlal eder ve garantinizi hükümsüz kılar.

- Kontrast aralığının otomatik olarak bulunduğunuz ortama göre ayarlanmasını sağlayarak dokunmatik ekranı kuvvetli güneş ışığı altında dahi net bir şekilde görebilirsiniz. Ürünün doğası gereği ekranda uzun süre sabit görüntüler bırakmanız kalıntı görüntü (ekran yanması) veya gölge görüntü oluşmasına sebep olabilir.
 - Dokunmatik ekranın bir bölümünde veya tamamında uzun süre sabit görüntü bırakmamanız ve cihazı kullanmadığınızda dokunmatik ekranı kapatmanız önerilir.
 - Dokunmatik ekranı kullanmadığınızda otomatik olarak kapanacak şekilde ayarlayabilirsiniz. **Ayarlar** uygulamasını başlatın, **Ekran** → **Ekran zaman aşımı** üzerine dokununuz ve dokunmatik ekranın ne kadar süre sonra kapatılmasını istediğinizi belirleyin.
 - Dokunmatik ekran parlaklığının ortama göre otomatik olarak ayarlanmasını sağlamak için **Ayarlar** uygulamasını başlatın, **Ekran** üzerine dokununuz ve ardından **Adaptif parlaklık** tuşuna dokunarak ayarı etkinleştirin.
- Bölgeye veya modele bağlı olarak bazı cihazların Federal Haberleşme Komisyonu'ndan (FCC) onay alması gerekir.

Cihazınız FCC tarafından onaylandıysa cihazın FCC kimliğini görüntüleyebilirsiniz. FCC kimliğini görüntülemek için **Ayarlar** uygulamasını başlatın ve **Telefon hakkında** → **Durum bilgisi** üzerine dokununuz. Cihazınızın FCC kimliği yoksa bu ABD veya Amerikan bölgelerinde satılamayacağı anlamına gelir ve Amerika'ya sadece kişisel kullanım amacıyla getirilebilir.

- Uçaklarda veya gemilerde mobil cihazların kullanımı federal ve yerel yönergelere ve kısıtlamalara tabi olabilir. Uçakta veya gemide Ultra Geniş Bant (UWB) vericilerinin kullanılması yasaktır. Uçak modu UWB'yi devre dışı bırakacaktır. İlgili yetkililere danışın ve cihazınızı ne zaman ya da nasıl kullanabileceğinize ilişkin mürettebat talimatlarına her zaman uyun. (Galaxy S22 Ultra, Galaxy S22+)
- Cihazın desteklediği bant genişlikleri bölgeye veya servis sağlayıcısına göre farklılık gösterebilir.
- 5G ağının kullanılabilirliği ülkeye, ağ sağlayıcısına ve kullanıcı ortamına göre değişebilir.

- Cihazınız mıknatıs içermektedir. Kredi kartları ve vücuda yerleştirilmiş tıbbi cihazlar gibi mıknatıslardan etkilenebilecek subjeler ve cihazınız arasında güvenli mesafeyi koruyun. Vücuda yerleştirilmiş tıbbi bir cihazınız varsa kullanmadan önce doktorunuza danışın.
- Bu cihaz Türkiye altyapısına uygundur.
- Bu model 5G ile uyumludur. 5G ve 4.5G bağlantısı belirli mobil operatörlerin desteği ile belirli bölgelerde kullanılabilir. 5G ve 4.5G bağlantısı bulunulan konuma, mobil operatöre ve operatör tarifesine göre değişiklik gösterebilir. 5G ve 4.5G bağlantısı için operatör veri tarifesi gereklidir. 5G ve 4.5G her ülkede veya her bölgede kullanılamayabilir. Her mobil operatörü veya tarifesi 5G ve 4.5G'yi desteklemeyebilir. 5G ve 4.5G bağlantısı GSM şebekesi için yapılandırılma durumuna göre değişiklik gösterebilir. 5G ve 4.5G bağlantısı hakkında daha fazla bilgi için lütfen mobil operatörünüz ile iletişime geçin.

Talimat simgeleri



Uyarı: Kendinizin veya diğer kişilerin yaralanmasına sebep olabilecek durumlar



İkaz: Cihazınıza veya diğer donanıma zarar verebilecek durumlar



Not: Notlar, kullanım ipuçları veya ek bilgiler

Paket içeriđi ve aksesuarlarla ilgili notlar

Paket içeriđi için hızlı başlangıç kılavuzuna başvurun.

- Cihaz ile birlikte verilen ögeler ve mevcut aksesuarlar bölgeye veya servis sağlayıcısına göre farklılık gösterebilir.
- Verilen ögeler sadece bu cihaz için tasarlanmıştır ve diğer cihazlar ile uyumlu olmayabilir.
- Görünüm ve teknik özellikler önceden haber verilmeden değıştirilebilir.
- Yerel Samsung bayinizden ek aksesuar satın alabilirsiniz. Satın almadan önce bunların cihaz ile uyumlu olduklarından emin olun.
- Yalnızca Samsung tarafından onaylanan aksesuarları kullanın. Onaylanmamış aksesuarların kullanılması, performans sorunlarına veya garanti kapsamı dışında kalan arızalara neden olabilir.
- Tüm aksesuarların hazır bulunması tamamıyla, üretici firmaların yapacağı değışikliklere bađlıdır. Mevcut aksesuarlar hakkında ayrıntılı bilgi için Samsung web sitesine bakınız.
- Dijital çıkışı destekleyen kulaklıklar (USB Type-C) cihazla birlikte kullanılabilir. Ancak cihaz farklı bir ses çıkış yöntemi kullanan kulaklıklarla veya farklı bir üreticinin kulaklıklarıyla uyumlu olmayabilir.

Su ve toz direncini koruma

Bu cihaz kontrollü bir ortamda test edilmiştir ve onaylı bir test laboratuvarından IEC 60529 standardı kapsamında IP68 derecesini almıştır. (Test koşulları: tatlı su, 1,5 m, 30 dakika, 15–35 °C, 86–106 kPa)

Cihazınızın su ve toza dayanıklılığını korumak için aşağıdaki yönergelere uymanız gerekir.

- Cihazı 1,5 m'den derin tatlı suya 30 dakikadan uzun süre batırmayın.
- Cihazı kirlı suya veya tuzlu su, yüzme havuzu suyu, sabunlu su, yağ, parfüm, güneş kremi, el temizleyicisi, kozmetik gibi kimyasal ürünler veya alkol içeren sıvılar gibi diğer sıvılara maruz bırakmayın.
- Cihazı, basınçlı suya maruz bırakmayın.
- Cihazı, sıcaklığın normal aralıktan daha yüksek olduğu veya sauna gibi çok nemin olduğu yerlerde kullanmayın.
- Cihazı düşürmeyin veya ağır bir darbeye maruz bırakmayın.

Cihaz suya veya kirlı maddelere maruz kalırsa aşağıdaki yönergeleri izleyin:

- Cihazı yumuşak ve temiz bir bezle silin ve iyice kurulayın.
- Mikrofon veya hoparlör tamamen kuru değilse, arama sırasında sesin net olmamasına neden olabilir.
- Cihaz suda kullanılırsa, dokunmatik ekran ve diğer özellikler doğru çalışmayabilir.
- Cihaz tamamen kuruyana kadar şarj cihazını veya herhangi bir aksesuarı bağlamayın. Çok amaçlı giriş henüz kuru değilken bir aksesuar veya şarj cihazı bağlanırsa cihaz zarar görebilir.

Cihazın aşırı ısınma durumları ve çözümleri

Pili şarj ederken cihaz ısındığında

Şarj edildiği sırada cihaz ve şarj cihazı ısınabilir. Kablosuz şarj veya hızlı şarj sırasında, cihaza dokunursanız daha sıcak olduğunu hissedebilirsiniz. Bu, cihazın kullanım ömrünü veya performansını ve cihazın normal çalışma aralığını etkilemez. Pil çok ısınırsa şarj hızı düşebilir veya şarj cihazı şarj etmeyi durdurabilir.

Cihaz ısındığında aşağıdakileri yapın:

- Şarj cihazını cihazdan çıkarın ve çalışan tüm uygulamaları kapatın. Cihazın soğumasını bekleyin ve cihazı tekrar şarj etmeye başlayın.
- Cihazın alt bölümünün aşırı ısınması, bağlı USB kablosunun hasarlı olmasından kaynaklanıyor olabilir. Hasarlı USB kablosunu, yeni bir Samsung onaylı kablo ile değiştirin.
- Kablosuz şarj cihazı kullanırken, cihazla kablosuz şarj cihazı arasında metal subje, mıknatıs ve manyetik şeritli kart gibi yabancı maddeler bulunmamasına dikkat edin.



Kablosuz şarj veya hızlı şarj özelliği yalnızca desteklenen modellerde bulunmaktadır.

Cihaz kullanım sırasında ısındığında

Daha fazla güç gerektiren özellikler veya uygulamalar kullandığınızda veya bunları uzun süre boyunca çalıştırdığınızda cihazınız geçici olarak artan pil tüketiminden dolayı ısınabilir. Çalışan tüm uygulamaları kapatın ve cihazı bir süre kullanmayın.

Aşağıda, cihazın aşırı ısınabileceği durumlara örnekler verilmiştir.

- Satın aldıktan sonra ilk kurulum sırasında veya verileri geri yüklediğinizde
- Büyük boyutlu dosyalar indirdiğinizde
- Daha fazla güç gerektiren uygulamalar kullandığınızda veya uygulamaları uzun süre boyunca çalıştırdığınızda
 - Uzun süre boyunca yüksek kaliteli oyun oynadığınızda
 - Uzun süre boyunca video kaydettiğinizde
 - Maksimum parlaklık ayarını kullanarak video aktardığınızda
 - TV'ye bağladığınızda

- Birden çok işi aynı anda yaptığınızda (veya arka planda çok sayıda uygulama çalıştırdığınızda)
 - Çoklu pencereyi kullandığınızda
 - Video kaydetme sırasında uygulama güncellenirken veya yüklerken
 - Görüntülü konuşma sırasında büyük boyutlu dosyalar indirdiğinizde
 - Bir gezinti uygulaması açıkken video kaydettiğinizde
- Cloud, e-posta veya başka hesaplar ile eşitlemek için büyük miktarlarda veri kullandığınızda
- Cihaz doğrudan güneş ışığı altındayken araba içinde bir gezinti uygulaması kullandığınızda
- Mobil erişim noktası ve internet paylaşımı özelliğini kullandığınızda
- Cihazı, sinyalin zayıf olduğu veya çekmediği yerlerde kullanırken
- Pili hasarlı bir USB kablosu ile şarj ettiğinizde
- Cihazın çok amaçlı girişi hasarlı olduğunda veya sıvı, toz, metal tozu ve kalem ucu gibi yabancı maddelere maruz kaldığında
- Dolaşımdayken

Cihaz ısındığında aşağıdakileri yapın:

- Cihazı en son yazılım ile güncelleyin.
- Çalışan uygulamalar arasındaki çatışmalar, cihazın ısınmasına neden olabilir. Cihazı yeniden başlatın.
- Kullanmıyorken Wi-Fi, GPS ve Bluetooth özelliklerini devre dışı bırakın.
- Kullanmadığınızda pil tüketimini artıran veya arka planda çalışan uygulamaları kapatın.
- Gereksiz dosyaları veya kullanılmayan uygulamaları silin.
- Ekran parlaklığını azaltın.
- Cihaz aşırı ısınır ya da uzun süre boyunca sıcak hissedilirse, bir süre kullanmayın. Eğer cihaz aşırı ısınmaya devam ederse, bir Samsung Servis Merkezine başvurun.

Cihazda aşırı ısınmaya karşı önlemler

Cihazın aşırı ısınmasından dolayı rahatsız hissetmeye başlıyorsanız cihazı kullanmayı bırakın.

Cihaz ısındığında, özellikler ve performans sınırlanabilir ya da cihaz soğumak için kapanabilir. Bu özellik sadece desteklenen modellerde bulunmaktadır.

- Cihaz aşırı ısınıp belirli bir sıcaklığa ulaşırsa cihaz arızası, ciltte tahriş ve hasar ve pil sızıntısını önlemek için bir uyarı mesajı görünür. Cihazın sıcaklığını düşürmek için, ekran parlaklığı ve performans hızı sınırlanır ve pilin şarj olması durdurulur. Çalışan uygulamalar kapatılır ve cihaz soğuyana kadar acil durum aramaları dışında tüm arama ve diğer özellikler sınırlanır.
- Eğer cihaz ısısının artmasından dolayı ikinci bir mesaj görünürse cihaz kapanır. Cihazın sıcaklığı belirtilen düzeyin altına düşene kadar cihazı kullanmayın. Bir acil durum araması sırasında ikinci uyarı mesajı görünürse arama, zorunlu kapanmadan dolayı sonlandırılmaz.

Çalışma ortamı için alınacak önlemler

Cihazınız aşağıdaki durumlarda çevresel etkenlerden dolayı ısınabilir. Pil ömrünün kısalması, cihazın zarar görmesi ya da yangına neden olmaktan kaçınmak için dikkatli olun.

- Cihazınızı çok yüksek veya çok düşük sıcaklıklarda saklamayın.
- Cihazınızı doğrudan güneş ışığına uzun süre maruz bırakmayın.
- Cihazınızı yaz mevsiminde bir otomobilin içi gibi çok sıcak alanlarda uzun süreliğine kullanmayın veya tutmayın.
- Cihazınızı, elektrikli ısıtma tabanlı gibi aşırı ısınabilecek bir yere koymayın.
- Cihazınızı ısıtıcıların, mikrodalgaların, sıcak mutfak aletlerinin ve yüksek basınçlı kapların yakınında ya da içinde saklamayın.
- Kaplaması soyulmuş veya hasar görmüş kablo kullanmayın. Ayrıca, hasar görmüş veya bozuk şarj cihazı ya da pil kullanmayın.

Ek

Erişilebilirlik

Erişilebilirlik hakkında

Görme, işitme bozukluğu ve becerilerinde eksiklik olan kullanıcılar için cihazın daha kolay kullanılabilir olmasını sağlayan özellikler ile erişilebilirliği geliştirin.

Ayarlar uygulamasını başlatın ve **Erişilebilirlik** üzerine dokunun. Önerilen özellikleri ve kullandığınız erişilebilirlik özelliklerini kontrol etmek için **Sizin için önerilen**'e dokunun. Kullanılan özellikleri devre dışı bırakmak için **Kapat**'a dokunun.

TalkBack (Sesli geri bildirim)

TalkBack'i etkinleştirme veya devre dışı bırakma

TalkBack'i etkinleştirdiğinizde cihaz, sesli geri bildirim başlatır. Seçilen özelliğe bir kez dokunduğunuzda, cihaz ekrandaki metni sesli olarak okuyacaktır. Özelliğe iki kez dokunulması özelliği etkinleştirecektir.

Ayarlar uygulamasını başlatın, **Erişilebilirlik** → **TalkBack** üzerine dokunun ve ardından anahtarın üzerine dokunarak bu işlevi etkinleştirin.

TalkBack'i devre dışı bırakmak için TalkBack'e dokunun ve ekranda herhangi bir yere hızlıca iki kez dokunun.

TalkBack'i nasıl kullanacağınızı görüntülemek için **Ayarlar** → **Eğitim ve yardım**'a dokunun.

 TalkBack'i kullanırken bazı özellikler kullanılamaz.

Ekranı parmak işaretleriniz ile kontrol etme

TalkBack'i kullanırken ekranı kontrol etmek için çeşitli parmak işaretlerini kullanabilirsiniz.

Kullanılabilir parmak hareketlerini görüntülemek ve özelleştirmek için **Ayarlar** uygulamasını başlatın ve **Erişilebilirlik** → **TalkBack** → **Ayarlar** → **Hareketleri özelleştir** üzerine dokunun.

Okuma menüsünü kullanma

TalkBack kullanırken üç parmakla sola ya da sağa kaydırın. Okuma menüsü görünecek ve cihaz seçenekleri yüksek sesli okuyacaktır. Seçeneklere doğru kaydırmak için üç parmakla sola ya da sağa kaydırın. İstedığınız seçeneği duyduğunuzda, seçeneği kullanmak ya da seçenek için ayarları yapmak için yukarı ya da aşağı kaydırın. Örneğin, **Konuşma hızı** seçeneğini duyduğunuzda yukarı ya da aşağı kaydırarak konuşma hızını ayarlayabilirsiniz.

Görüntü etiketlerini ekleme ve yönetme

Ekrendeki görüntülere etiketleri atayabilirsiniz. Görüntüler seçildiğinde cihaz etiketleri sesli okur. Yukarı veya aşağı, ardından sağa kaydırarak etiketlenmemiş görüntülere etiket ekleyin. Ardından, TalkBack menüleri görüldüğünde **Etiket ekleyin**'ye dokunun.

Etiketleri yönetmek için **Ayarlar** uygulamasını başlatın ve **Erişilebilirlik** → **TalkBack** → **Ayarlar** → **Gelişmiş ayarlar** → **Özel etiketler**'e dokunun.

TalkBack ayarlarını yapılandırma

TalkBack ayarlarını istediğiniz gibi yapılandırın.

Ayarlar uygulamasını başlatın ve **Erişilebilirlik** → **TalkBack** → **Ayarlar** üzerine dokunun.

- **TalkBack'teki yeni özellikler:** TalkBack'teki önemli güncellemeleri ve değişiklikleri kontrol edin.
- **Metin okuma ayarları:** TalkBack etkinleştirildiğinde diller, hız ve daha fazlası gibi metinden sese özellikleri için ayarlar değişir.
- **Ayrıntı düzeyi:** Sesli geri bildirim için ayrıntılı ayarları özelleştirin.
- **Şifreleri sesli olarak oku:** Cihazı, parolanızı girdiğinizde karakterleri yüksek sesle okuyacak şekilde ayarlayın. Bu özelliği devre dışı bırakırsanız, cihaz parolayı yalnızca kulaklık kullanılırken sesli olarak okuyacaktır.
- **Ses ve titreşim:** TalkBack'in ses ayarlarını değiştirin.
- **Odak Göstergesi'ni özelleştir:** Cihazı, öğelerin üzerine dokunduğunuzda görünen odak göstergesinin sınırını kalınlaştıracak şekilde ayarlayın. Göstergenin rengini değiştirmeniz de mümkündür.
- **Hareketleri özelleştir:** TalkBack'i kullanırken ekranı kontrol etmeye ve hareketlerin ayarlarını özelleştirmeye yönelik çeşitli parmak hareketlerini görüntüleyin.
- **Menüleri özelleştir:** Hangi TalkBack menülerini ve okuma menülerini kullanacağınızı seçin.
- **Braille klavye:** 6 noktalı braille klavyeyi kullanarak ekranda harfleri ve sayıları kolayca girin.

- **Eđitim ve yardım:** TalkBack'i nasıl kullanacağınıđınızı öğrenin.
- **Gelişmiş ayarlar:** TalkBack'in bildirim ayarlarını yapılandırın.
- **Galaxy Store'da TalkBack'i açın:** Galaxy Store'dan TalkBack'i başlatın ve güncelleme olup olmadığını kontrol edin.

Klavyeyi kullanarak metin girme

Klavyeyi görüntülemek için metin giriş alanına dokununuz ve ardından ekranda herhangi bir yere hızlıca iki kez dokununuz.

Hızlı tuşu etkinleştirmek için **Ayarlar** uygulamasını başlatın ve sırasıyla şunlara dokununuz **Erişilebilirlik** → **TalkBack** → **Ayarlar** → **Gelişmiş ayarlar** → **Yazma tercihi** → **Tuşu seçmek için önce basılı tutup sonra parmađınızı kaldırın**.

Klavyeye parmađınız ile dokunduđunuzda, cihaz parmađınızın altındaki karakter tuşlarını yüksek sesle okur. İstediuđiniz karakteri duyduđunuzda, parmađınızı ekrandan bırakarak bunu seçin. Karakter girilir ve cihaz metni yüksek sesle okur.

Eđer **Tuşu seçmek için parmađınızla basılı tuttuktan sonra iki kez dokununuz** seçiliyse, parmađınızı istediđiniz karakterden kaldırın ve ardından ekranda herhangi bir yere iki kez hızlıca dokununuz.

Ek karakterleri girme

Tuş ile kullanılabilen ek karakterleri girmek için klavyede bir tuşa uzun basın. Tuşun üstünde kullanılabilir karakterleri gösteren bir açılır pencere görünür. Bir karakter seçmek için istediđiniz karakteri duyuncaya kadar parmađınızı açılır pencerede sürükleyin ve ardından bırakın.

Görünebilirlik geliştirmeleri

Ekran modu

Görüntüleme modunu deđiştirin.

Ayarlar uygulamasını başlatın, **Erişilebilirlik** → **Görünebilirlik geliştirmeleri** üzerine dokununuz, ardından **Ekran modu** altından istediđiniz modu seçin.

Yüksek kontrastlı tema kullanma

Koyu renk arka plan üzerinde içeriđi açık renk gösteren şeffaf bir tema uygulayın.

Ayarlar uygulamasını başlatın, **Erişilebilirlik** → **Görünebilirlik geliştirmeleri** → **Yüksek kontrastlı tema** üzerine dokununuz ve istediđiniz bir temayı seçin.

Yüksek kontrastlı yazı tipi kullanma

Metin ve arka plan arasındaki kontrastı arttırmak için yazı tipi rengini ve görünümünü ayarlayın.

Ayarlar uygulamasını başlatın, **Erişilebilirlik** → **Görünebilirlik geliştirmeleri** üzerine dokunun ve ardından **Yüksek kontrastlı yazı tipleri** tuşuna dokunarak bu işlevi etkinleştirin.

Yüksek kontrastlı klavye kullanma

Metin ve arka plan arasındaki kontrastı arttırmak için Samsung klavyenin renklerini değiştirin.

Ayarlar uygulamasını başlatın, **Erişilebilirlik** → **Görünebilirlik geliştirmeleri** üzerine dokunun ve ardından **Yüksek kontrastlı klavye** tuşuna dokunarak bu işlevi etkinleştirin.

Tuş şekillerini görüntüleme

Tuş şekillerini dikkat çekici hale getirmek için tuş şekillerini çerçevelerle görüntüleyin.

Ayarlar uygulamasını başlatın, **Erişilebilirlik** → **Görünebilirlik geliştirmeleri** üzerine dokunun ve ardından **Tuşları vurgula** tuşuna dokunarak bu işlevi etkinleştirin.

Ekran renklerini tersine çevirme

Ekran görünürlüğünü kullanıcıların ekrandaki metinleri daha kolay algılamalarına yardım etmek için geliştirin.

Ayarlar uygulamasını başlatın, **Erişilebilirlik** → **Görünebilirlik geliştirmeleri** üzerine dokunun ve ardından **Rengi tersine çevirme** tuşuna dokunarak bu işlevi etkinleştirin.

Renk ayarı

Renkleri ayırırken zorluk çekiyorsanız renklerin ekranda nasıl gösterildiğini ayarlayın. Cihaz renkleri daha algılanabilir renklere dönüştürür.

Ayarlar uygulamasını başlatın, **Erişilebilirlik** → **Görünebilirlik geliştirmeleri** → **Renk ayarı** üzerine dokunun ve ardından tuşa dokunarak bu işlevi etkinleştirin. Bir seçenek belirleyin.

Renk yoğunluğunu ayarlamak için **Yoğunluk** altındaki ayar çubuğunu sürükleyin.

Kişiselleştirilmiş renk ögesini seçerseniz, ekranın rengini kişiselleştirebilirsiniz. Renk ayarı prosedürünü tamamlamak için ekrandaki talimatları uygulayın.

Renk filtresi ekle

Metni okumakta güçlük çekiyorsanız ekran renklerini ayarlayın.

Ayarlar uygulamasını başlatın, **Erişilebilirlik** → **Görünebilirlik geliştirmeleri** → **Renk filtresi ekle** üzerine dokunun ve ardından tuşa dokunarak bu işlevi etkinleştirin. İsteddiğiniz bir rengi seçin.

Saydamlık düzeyini ayarlamak için **Opaklık** ögesinin altındaki ayar çubuğunu sürükleyin.

Ekrandaki hareket efektlerini azaltma

Animasyonlara veya ekran hareketlerine duyarlıysanız animasyon efektlerini azaltın.

Ayarlar uygulamasını başlatın, **Erişilebilirlik** → **Görünebilirlik geliştirmeleri** üzerine dokunun ve ardından **Animasyonları kaldır** tuşuna dokunarak bu işlevi etkinleştirin.

Saydamlığı ve bulanıklaştırma efektini azaltma

Ekrandaki içeriği daha görünür hale getirmek için saydamlığı ve bulanıklık efektlerini azaltın.

Ayarlar uygulamasını başlatın, **Erişilebilirlik** → **Görünebilirlik geliştirmeleri** üzerine dokunun ve ardından **Saydamlığı ve bulanıklığı azalt** tuşuna dokunarak bu işlevi etkinleştirin.

Ekranı karartma

Daha rahat bir izleme deneyimi için ekranı minimum parlaklık ayarının altına kısın.

Ayarlar uygulamasını başlatın, **Erişilebilirlik** → **Görünebilirlik geliştirmeleri** üzerine dokunun ve ardından **Ekstra karartma** tuşuna dokunarak bu işlevi etkinleştirin.

Ekranı büyütme

Ekranı büyütür ve belirli bir alana yakınlaştırır.

Ayarlar uygulamasını başlatın, **Erişilebilirlik** → **Görünebilirlik geliştirmeleri** → **Büyütme** → **Büyütme kısayolu** üzerine dokunun ve ardından tuşa dokunarak bu işlevi etkinleştirin. Ardından, bu özelliği doğrudan kullanmaya başlamak için kullanılacak eylemleri işaretleyin.

- **Erişilebilirlik tuşuna dokunun:** Navigasyon çubuğunda  üzerine ve ardından ekran üzerinde büyütme istediğiniz yere dokunarak yakınlaştırın. Ekranı geçici olarak büyütme için, ekranı büyütme istediğiniz yeri basılı tutun.
- **Sesi artır ve azalt tuşlarını 3 saniye basılı tutun:** Yakınlaştırmak için Ses Açma ve Ses Kısma tuşunu aynı anda 3 saniye basılı tutun, ardından ekranda büyütme istediğiniz yere dokunun. Ekranı geçici olarak büyütme için, ekranı büyütme istediğiniz yeri basılı tutun.

- **Yan tuşa ve Sesi artır tuşuna basın:** Yakınlaştırmak için Yan tuşa ve Ses Açma tuşuna aynı anda basın, ardından ekranda büyütme istediğiniz yere dokununuz. Ekranı geçici olarak büyütme için, ekranı büyütme istediğiniz yeri basılı tutunuz.
- **Ekrana üç kez dokun:** Ekrana üç kez dokunarak yakınlaştırın. Ekranı geçici olarak büyütme için ekrana üç kez dokununuz ve basılı tutunuz.

Büyüteç penceresini kullanarak ekranın yalnızca bir bölümünü büyütme için,  üzerine dokununuz. Büyüteci hareket ettirmek için, büyüteç çerçevesinin köşesinden sürükleyiniz.

Ekranı keşfetme için iki parmağınızı büyütülen ekranda kaydırınız.

Yakınlaştırma oranını ayarlamak için iki parmağınızı büyütülen ekranda yaklaştırın veya uzaklaştırın.



- Ekrandaki klavyeler ve navigasyon çubuğu büyütülemez.
- Bu özellik etkinleştirildiğinde, bazı uygulamaların performansı etkilenebilir.

Fare veya touchpad imleçlerini büyütme

Harici bir fare veya touchpad kullanırken imleci büyütünüz.

Ayarlar uygulamasını başlatınız, **Erişilebilirlik** → **Görünebilirlik geliştirmeleri** üzerine dokununuz ve ardından **Büyük fare/dokunmatik yüzey işaretçisi** tuşuna dokunarak bu işlevi etkinleştiriniz.

Yazı tipini değiştirme

Yazı tipi boyutunu ve stilini değiştiriniz.

Ayarlar uygulamasını başlatınız ve **Erişilebilirlik** → **Görünebilirlik geliştirmeleri** → **Yazı tipi ve boyutu** üzerine dokununuz.

Ekran zoom ayarını değiştirme

Ekrandaki öğeleri büyütünüz veya küçültünüz.

Ayarlar uygulamasını başlatınız ve **Erişilebilirlik** → **Görünebilirlik geliştirmeleri** → **Ekranı yakınlaştırma** üzerine dokununuz.

Duyma desteđi

Canlı Altyazı

Cihazı, cihazın mikrofonunu kullanarak konuşmaları yakalamak ve ekranda yazıya çevirmek üzere ayarlayın.

Ayarlar uygulamasını başlatın, **Erişilebilirlik** → **Duyma desteđi** → **Canlı Altyazı** → **Canlı Altyazı kısayolu** üzerine dokunun ve ardından tuşa dokunarak bu işlevi etkinleştirin. Ardından,  üzerine dokunarak konuşmayı yazıya dökün.

Canlı Altyazı

Cihazı, konuşmayı algılayacak ve videolar veya podcast'ler gibi bir medya içeriđi oynattığınızda otomatik olarak altyazı oluşturulacak şekilde ayarlayın.

Ayarlar uygulamasını başlatın, **Erişilebilirlik** → **Duyma desteđi** → **Canlı Altyazı** üzerine dokunun ve ardından **Canlı Altyazı'yı kullanma** tuşuna dokunarak bu işlevi etkinleştirin.

Altyazı ayarları



Ayarlar uygulamasını başlatın, **Erişilebilirlik** → **Duyma desteđi** → **Alt yazı tercihi** üzerine dokunun ve ardından **Alt yazıları göster** tuşuna dokunarak bu işlevi etkinleştirin.

Altyazı ayarlarını yapılandırmak için bir seçenek belirleyin.

Ses Bildirimleri

Cihazı, duman dedektörlerinin bip sesi veya ağlayan bebek gibi sesleri algılayacak şekilde ayarlayın. Cihaz sesi algıladığında titreyecektir ve kayıt olarak bir uyarı kaydedilecektir.

 Bu özellik etkinken ses tanıma çalışmayacaktır.

- 1 **Ayarlar** uygulamasını başlatın ve **Erişilebilirlik** → **Duyma desteđi** → **Ses Bildirimleri** → **Ses Bildirimleri uygulamasını aç**'a dokunun.
- 2 Ses bildirim özelliđini etkinleştirmek için ekrandaki talimatları uygulayın. Ses algılandığında, günlük zaman çizelgesinde görüntülenecektir. Günlüğü görüntülemek için  üzerine dokunun.
- 3 Bu özelliđi devre dışı bırakmak istiyorsanız,  ögesine dokunun, ardından devre dışı bırakmak için **Ses Bildirimleri etkin** butonuna dokunun.

İşitme cihazları desteği

Cihazı, işitme cihazlarıyla daha uyumlu çalışmak üzere ses kalitesini geliştirecek şekilde ayarlayın.

Ayarlar uygulamasını başlatın, **Erişilebilirlik** → **Duyma desteği** → **İşitme cihazları desteği** üzerine dokunun ve ardından **İşitme cihazı uyumluluğu** tuşuna dokunarak bu işlevi etkinleştirin.

Ortam sesini artır

Cihazınızı, kulaklık kullanırken daha iyi duyabilmek için ortamdaki sesi yükseltmek üzere ayarlayın.

- 1 **Ayarlar** uygulamasını başlatın, **Erişilebilirlik** → **Duyma desteği** → **Ortam sesini artır** ve **Ortam sesini artır kısayolu** üzerine dokunun ve ardından tuşa dokunarak bu işlevi etkinleştirin.
- 2 Cihaza kulaklık bağlayın ve kulaklığı takın.
- 3  ögesine dokununuz.

Adapt Sound

En iyi ses kalitesini bulup aramalarda ve medya oynatırken kullanmak için ses ayarlarını optimize edin.

Ayarlar uygulamasını başlatın, **Erişilebilirlik** → **Duyma desteği** → **Adapt Sound** üzerine dokununuz ve ardından ses ayarlarını optimize edin.

Tüm sesleri kapatma

Bir arama sırasında arayanın sesi ve medya sesleri gibi tüm cihaz seslerini kapatmak için cihazı ayarlayın.

Ayarlar uygulamasını başlatın, **Erişilebilirlik** → **Duyma desteği** üzerine dokununuz ve ardından **Tüm sesleri kapat** tuşuna dokunarak bu işlevi etkinleştirin.

Mono Ses

Mono çıkışı, stereo sesi tüm kulaklık hoparlörlerinden çalınan tek bir sinyalde birleştirir. Bir duyma engeliniz varsa ya da tek bir kulaklık daha rahatsa bunu kullanın.

Ayarlar uygulamasını başlatın, **Erişilebilirlik** → **Duyma desteği** üzerine dokununuz ve ardından **Mono Ses** tuşuna dokunarak bu işlevi etkinleştirin.

Ses dengesini ayarlama

Cihazı, ses dengesini ayarlayacak şekilde ayarlayın.

- 1 **Ayarlar** uygulamasını başlatın ve **Erişilebilirlik** → **Duyma desteği** üzerine dokununuz.
- 2 **Sol/sağ ses dengesi** altındaki ayar çubuğunu sola veya sağa sürükleyin ve ses dengesini ayarlayın.

Etkileşim ve yetenek

Evrensel anahtar

Dokunmatik ekranı, harici tuş takarak ya da baş hareketleri ve yüz mimikleri kullanarak kontrol edebilirsiniz.

- 1 **Ayarlar** uygulamasını başlatın ve **Erişilebilirlik** → **Etkileşim ve yetenek** → **Evrensel anahtar** üzerine dokununuz.
- 2 Ekranda verilen talimatları okuyun ve **Tamam** üzerine dokununuz.
- 3 Tuş üzerine dokunarak etkinleştirin.
- 4 Evrensel tuşlar cihaza kayıtlı değilse **Anahtar ekle** üzerine dokununuz ve cihazı kontrol etmek için tuşları ayarlayın.



Çok yönlü anahtarın özelliğini etkinleştirmek için en az bir anahtarın cihaza kayıtlı olması gerekir.

Cihazı kontrol etmek üzere geçişleri ayarlamak için **Anahtarlar** altında tuşa dokununuz.

Bu özelliği devre dışı bırakmak için Yan tuş ile Ses Açma tuşuna aynı anda basın.

Yardım menüsü

Yardımcı kısayol simgesini gösterme

Cihazı, uygulamalara, özelliklere ve ayarlara erişme yardımcı kısayol simgelerini görüntüleyecek şekilde ayarlayın. Simgedeki yardımcı menülere dokunarak cihazı kolaylıkla kontrol edebilirsiniz.

- 1 **Ayarlar** uygulamasını başlatın ve **Erişilebilirlik** → **Etkileşim ve yetenek** → **Yardım menüsü** üzerine dokununuz.
- 2 Tuş üzerine dokunarak etkinleştirin.
Yardımcı kısayol simgesi ekranın sağ alt köşesinde görünür.
Yardımcı kısayol simgesinin saydamlık düzeyini ayarlamak için **Şeffaflık** öğesinin altındaki ayar çubuğunu sürükleyin.

Yardımcı menülere erişme









Herhangi bir ekranda yardımcı menülere kolay erişim sağlamak için yardımcı kısayol simgesi kayan simge olarak görünür.

Yardımcı kısayol simgesine dokunduğunuzda, simge hafifçe açılır ve yardımcı menüler simgede görünür. Menüleri seçmek için sağ veya sol oka dokunun veya sağa veya sola kaydırın.

İmleci kullanma

Yardımcı menüde, **İmleç** üzerine dokunun. Dokunmatik alanda serçe parmağınızın hareketlerini kullanarak ekranı kontrol edebilirsiniz. İmleci taşımak için parmağınızı dokunmatik alanda sürükleyebilirsiniz. Aynı zamanda, imleç altındaki öğeleri seçmek için ekrana dokunun.

Aşağıdaki seçenekleri kullanın:

-  /  : Ekranda sol veya sağa doğru kaydırın.
-  /  : Ekranda yukarı veya aşağı doğru kaydırın.
-  : İmlecin olduğu alanı büyütün.
-  : Touchpad ve imleç ayarlarını değiştirin.
-  : Dokunma alanını başka bir konuma taşıyın.
-  : Dokunma alanını kapatın.

Gelişmiş yardımcı menüleri kullanma

Cihazı, seçilen uygulamalar için gelişmiş yardımcı menüleri gösterecek şekilde ayarlayın.

Ayarlar uygulamasını başlatın, **Erişilebilirlik** → **Etkileşim ve yetenek** → **Yardım menüsü** → **Bağlamsal menüleri gösterecek uygulamaları seç** üzerine dokunduktan sonra etkinleştirmek istediğiniz uygulamaların yanındaki tuşlara dokunun.

Voice Access

Cihazınızı sesle kontrol etmek için bu özelliği kullanın.

Ayarlar uygulamasını başlatın, **Erişilebilirlik** → **Etkileşim ve yetenek** → **Voice Access** üzerine dokunun, uygulamayı indirin ve ardından tuşa dokunarak etkinleştirin.

Aramaları yanıtlama veya sonlandırma

Aramaları cevaplama veya sonlandırma yöntemini deęiřtirin.

Ayarlar uygulamasını bařlatın, **Eriřilebilirlik** → **Etkileřim ve yetenek** → **Arama yanıtlama ve sonlandırma** üzerine dokunduktan sonra istedięiniz yöntemin tuřuna dokununuz.

Etkileřim kontrolü

Uygulamaları kullanırken cihazın giriřlere tepkisini sınırlandırmak için etkileřim kontrolü modunu etkinleřtirin.

- 1 **Ayarlar** uygulamasını bařlatın ve **Eriřilebilirlik** → **Etkileřim ve yetenek** → **Etkileřim kontrolü** üzerine dokununuz.
- 2 **Etkileřim kontrolü kısayolu** tuřu üzerine dokunarak etkinleřtirin.
- 3 Bir uygulamayı kullanırken Yan tuřa ve Ses Açma tuřuna aynı anda basın.
- 4 Çerçevenin boyutunu ayarlayın veya kısıtlamak istedięiniz bir alanın çevresine bir çizgi çizin.
- 5 **Tamamlandı** üzerine dokununuz.
Cihaz kısıtlı alanı gösterir. Dokunduęunuzda kısıtlı alan tepki vermeyecektir ve cihazın tuřları devre dıřı bırakılacaktır. Bununla birlikte, Yan tuř, Ses açma/kapama tuřu ve klavye iřlevlerini etkileřim kontrolü modunda etkinleřtirebilirsiniz.

Etkileřim kontrol modunu devre dıřı bırakmak için, Yan tuřa ve Ses Açma tuřuna aynı anda basın.

Cihazı, etkileřim kontrolü modu devre dıřı bırakıldıktan sonra ekranı kilitleyecek řekilde ayarlamak için **Ayarlar** uygulamasını bařlatın, **Eriřilebilirlik** → **Etkileřim ve yetenek** → **Etkileřim kontrolü** üzerine dokununuz ve ardından **Devre dıřı bırakıldıęında ekranı kilitle** tuřuna dokunarak bu iřlevi etkinleřtirin.

Dokunup tutma gecikmesi

Ekranı uzun dokunmak için algılama süresini ayarlayınız.

Ayarlar uygulamasını bařlatın, **Eriřilebilirlik** → **Etkileřim ve yetenek** → **Dokunup tutma gecikmesi** üzerine dokununuz ve ardından bir seęeneęi seęin.

Süreye dokun

Cihazın dokunma olarak algılamasını istedięiniz dokunma süresini ayarlayınız.

Ayarlar uygulamasını bařlatın, **Eriřilebilirlik** → **Etkileřim ve yetenek** → **Süreye dokun** üzerine dokununuz, tuřa dokunarak bu iřlevi etkinleřtirin ve ardından süreyi ayarlayınız.

Tekrarlanan dokunuşları görmezden gelme

Cihazı belirli bir süre içindeki tekrar eden dokunmaların yalnızca ilkinin kabul edecek şekilde ayarlayın.

Ayarlar uygulamasını başlatın, **Erişilebilirlik** → **Etkileşim ve yetenek** → **Tekrarlanan dokunuşları görmezden gelme** üzerine dokununuz, tuşa dokunarak bu işlevi etkinleştirin ve ardından süreyi ayarlayın.

İşaretçi durduktan sonra otomatik eylem

Fare imlecini bir öğe üzerine getirdiğinizde cihazı, öğeyi otomatik olarak seçmesi için ayarlayın.

Ayarlar uygulamasını başlatın, **Erişilebilirlik** → **Etkileşim ve yetenek** → **İşaretçi durduktan sonra otomatik eylem** → **Otomatik eylem** üzerine dokununuz ve ardından bir seçeneği belirleyin.

Yapışkan tuşlar

Harici bir klavyedeki Shift, Ctrl ya da Alt tuşları gibi bir değiştirici tuşu basılı kalmak üzere ayarlayabilirsiniz. Bu şekilde klavye kısa yollarını aynı anda iki tuşa basmadan kullanabilirsiniz.

Ayarlar uygulamasını başlatın, **Erişilebilirlik** → **Etkileşim ve yetenek** üzerine dokununuz ve ardından **Yapışkan tuşlar** tuşuna dokunarak bu işlevi etkinleştirin.

Yavaş tuşlar

Harici klavyede tuşa basmanın tanınma süresini ayarlayın.

Ayarlar uygulamasını başlatın, **Erişilebilirlik** → **Etkileşim ve yetenek** → **Yavaş tuşlar** üzerine dokununuz, tuşa dokunarak bu işlevi etkinleştirin ve ardından süreyi ayarlayın.

Sıçrama tuşları

Cihazı, belirli bir süre içinde tuşlar üzerinde tekrar eden basmaların yalnızca ilkinin kabul edecek şekilde ayarlayın.

Ayarlar uygulamasını başlatın, **Erişilebilirlik** → **Etkileşim ve yetenek** → **Sıçrama tuşları** üzerine dokununuz, tuşa dokunarak bu işlevi etkinleştirin ve ardından süreyi ayarlayın.

Gelişmiş ayarlar

Erişilebilirlik özelliklerini hızlı başlatma

Erişilebilirlik özelliklerini hızlı bir şekilde açmak için bu ayarı yapın.

Ayarlar uygulamasını başlatın ve **Erişilebilirlik** → **Gelişmiş ayarlar** üzerine dokununuz. **Erişilebilirlik tuşu** → **İşlemleri seç** üzerine dokununuz veya **Yan tuş ve Ses artırma tuşu** ya da **Sesi artırma ve azaltma tuşları** seçin ve ardından kullanmak istediğiniz erişilebilirlik özelliklerine dokununuz.

Işıklı bildirim ayarlama

Cihazı, alarm çaldığında veya gelen arama ve yeni mesaj gibi bildirimler aldığınızda flaşın veya ekranın yanıp sönmelerini sağlayacak şekilde ayarlayın.

Ayarlar uygulamasını başlatın, **Erişilebilirlik** → **Gelişmiş ayarlar** → **Işıklı bildirim** üzerine ve sonra etkinleştirmek istediğiniz seçenekler yanındaki tuşların üzerine dokununuz.

Harekete geçme zamanı

Bildirimler ve ses seviyesi kontrolörü gibi harekete geçmenizi isteyen açılır pencerelerin görüntüleneceği süreyi ayarlayın.

Ayarlar uygulamasını başlatın, **Erişilebilirlik** → **Gelişmiş ayarlar** → **Harekete geçme zamanı** üzerine dokununuz ve ardından bir seçenek belirleyin.

Klavye girişini sesli oku

Cihazı klavyeye girdiklerinizi sesli okuyacak şekilde ayarlayın.





Ayarlar uygulamasını başlatın, **Erişilebilirlik** → **Gelişmiş ayarlar** → **Klavye girişini sesli oku** üzerine dokununuz, tuşa dokunarak bu işlevi etkinleştirin ve ardından bir seçenek belirleyin.

Erişilebilirlik için Bixby Vision

Bixby Vision erişilebilirlik özelliklerini etkinleştirdiğinizde, ek Bixby Vision özelliklerini kullanabilirsiniz.

- 1 **Ayarlar** uygulamasını başlatın, **Erişilebilirlik** → **Gelişmiş ayarlar** → **Erişilebilirlik için Bixby Vision** üzerine dokununuz ve ardından tuşa dokunarak bu işlevi etkinleştirin.
- 2 **Bixby Vision'ı aç** üzerine dokununuz.

3 Kullanmak istediğiniz bir özelliği seçin.

-  : Yakaladığınız senaryoyu analiz edin ve sesli betimleme yapın.
-  : Subjeleri tanıyarak sesli betimleyin.
-  : Metni tanıyın ve yüksek sesle okuyun.
-  : Subjenin rengini tespit edin ve yüksek sesle söyleyin.



Bazı özellikler servis sağlayıcısına veya modele bağlı olarak kullanılamayabilir.

Sesli etikete ses kaydı ekleme

Benzer şekillerdeki subjeleri birbirinden ayırmak için bu subjelere farklı etiketler ilişitirerek sesli etiketleri kullanabilirsiniz. NFC etkinleştirilmiş sesli etikete ses kaydı atayabilir ve kaydedebilirsiniz. Cihazınızı etiketin yanına yerleştirdiğinizde ses kaydı tekrar oynatılır.



Bu özelliği kullanmadan önce NFC özelliğini açın.

1 **Ayarlar** uygulamasını başlatın ve **Erişilebilirlik** → **Gelişmiş ayarlar** → **Ses Etiketi** üzerine dokununuz.

Ses kaydedici başlayacaktır.

2 Kayıt işlemini başlatmak için üzerine dokununuz. Mikrofona doğru konuşunuz.

3 Kaydı bitirdiğinizde durdurmak için **Tamam** üzerine dokununuz.

4 Cihazınızın arkasını sesli etiketin üzerinde tutunuz.

Ses kaydedicideki bilgi sesli etiket üzerine yazılacaktır.

Yüklü uygulamalar

Cihaza yüklenen erişilebilirlik hizmetlerini görüntüleyiniz.

Ayarlar uygulamasını başlatın ve **Erişilebilirlik** → **Yüklü uygulamalar** üzerine dokununuz.

Sorun giderme

Bir Samsung Servis Merkezi ile temasa geçmeden önce, lütfen aşağıdaki çözümleri deneyin. Bazı durumlar cihazınız için geçerli olmayabilir.

Cihazınızı kullanırken karşılaşılabileceğiniz sorunları çözmek için Samsung Members'ı da kullanabilirsiniz.

Cihazınızı açtığınızda veya kullandığınız sırada, aşağıdaki kodlardan birini girmenizi isteyebilir:

- Parola: Cihazın kilit özelliği etkinleştirildiyse cihaz için ayarlamış olduğunuz parolayı girmeniz gerekir.
- PIN: Cihazı ilk kez kullanırken veya PIN özelliği etkinleştirildiğinde, SIM veya USIM kartla birlikte verilen PIN kodunu girmeniz gerekir. SIM kartı kilitle menüsünü kullanarak bu özelliği devre dışı bırakabilirsiniz.
- PUK: Genellikle PIN kodunun birkaç kez yanlış girilmesi nedeniyle SIM veya USIM kartınız bloke olur. Servis sağlayıcınız tarafından verilmiş olan PUK kodunu girmeniz gerekir.
- PIN2: PIN2 gerektiren bir menüye eriştiğinizde, SIM veya USIM kartı ile birlikte verilen PIN2 kodunu girmelisiniz. Ayrıntılı bilgi için servis sağlayıcınız ile iletişime geçin.

Cihazınızda ağ veya servis hata mesajları görünüyor

- Sinyalin zayıf olduğu veya kötü alındığı bir yerdeyseniz sinyal alımı azalabilir. Başka bir alana gidin ve tekrar deneyin. Giderken, hata mesajları sürekli olarak görünebilir.
- Abone olmadan bazı seçeneklere erişemezsiniz. Ayrıntılı bilgi için servis sağlayıcınız ile iletişime geçin.

Cihazınız açılmıyor

Pilin şarjı tamamen boşaldığında, cihazınız açılmayacaktır. Cihazı çalıştırmadan önce pili tam şarj edin.

Dokunmatik ekran yavaş veya kötü yanıt veriyor

- Eğer bir ekran koruyucu veya isteğe bağlı bir aksesuar kullanıyorsanız, dokunmatik ekran doğru çalışmayabilir.
- Eldiven giyiyorsanız, dokunmatik ekrana dokunurken elleriniz temiz değilse veya ekrana keskin cisimler veya parmak uçlarınız ile dokunursanız, dokunmatik ekran düzgün çalışmayabilir.
- Dokunmatik ekran, nemli koşullarda veya suya maruz kaldığında bozulabilir.
- Geçici yazılım arızalarını gidermek için cihazınızı yeniden başlatın.
- Cihaz yazılımınızın en son sürüme güncellendiğinden emin olun.
- Dokunmatik ekran çizik veya hasarlıysa, bir Samsung Servis Merkezine götürünüz.

Cihazınız donuyor veya önemli bir hatayla karşılaşılıyor

Aşağıdaki çözümleri deneyin. Eğer sorun yine çözülmezse, bir Samsung Servis Merkezine başvurun.

Cihazı yeniden başlatma

Eğer cihazınız donarsa ya da takılırsa, uygulamaları kapatmanız veya cihazı kapatıp tekrar açmanız gerekebilir.

Yeniden başlatmayı zorlama

Cihazınız donduysa ve yanıt vermiyorsa cihazı yeniden başlatmak için Yan tuş ile Ses Kısmı tuşuna aynı anda 7 saniyeden uzun basın.

Cihazı sıfırlama

Yukarıdaki yöntemlerle sorun çözülmezse, fabrika ayarlarına sıfırlama işlemini yapın.

Ayarlar uygulamasını başlatın, **Genel yönetim** → **Sıfırla** → **Fabrika ayarlarına sıfırla** → **Sıfırla** → **Tümünü sil** üzerine dokunun. Fabrika verilerine sıfırlamadan önce, cihazda kayıtlı bütün önemli verilerin yedeklerini almayı unutmayın.

Aramalar bağlanmıyor

- Doğru şebekeye erişmiş olduğunuzdan emin olun.
- Aradığınız telefon numarası için arama engelleme özelliğini ayarlamadığınızdan emin olun.
- Gelen telefon numarası için arama engelleme özelliğini ayarlamadığınızdan emin olun.

Arama sırasında diğlereri sizi duyamıyor

- Dahili mikrofonun önünü kapatmadığınızdan emin olun.
- Mikrofonun ağızınıza yakın olduğundan emin olun.
- Kulaklık kullanıyorsanız kulaklığın doğru bağlandığından emin olun.

Bir arama sırasında ses yankılanması

Ses açma/kapama tuşuna basarak ses seviyesini ayarlayın veya başka bir alana gidin.

İnternet bağlantısı sık kesiliyor ya da ses kalitesi zayıf

- Cihazın dahili antenini engellemediğinizden emin olun.
- Sinyalin zayıf olduğu veya kötü alındığı bir yerdeyseniz sinyal alımı azalabilir. Servis sağlayıcısının baz istasyonu ile ilgili sorunlar sebebiyle bağlantı sorunları yaşayabilirsiniz. Başka bir alana gidin ve tekrar deneyin.
- Hareket halindeyken cihazı kullandığınızda, servis sağlayıcısının ağ ile ilgili sorunları sebebiyle kablosuz ağ hizmetleri engellenebilir.

Pil doğru şarj olmuyor (Samsung onaylı şarj cihazları için)

- Şarj cihazının doğru bağlandığından emin olun.
- Bir Samsung Servis Merkezini ziyaret edin ve pilini değiştirin.

Pil ilk alındığı zamana göre daha hızlı boşalıyor

- Cihazı veya pili çok soğuk veya çok sıcak ısı derecesine maruz bıraktığınızda, kullanılabilir şarj azalabilir.
- GPS, oyunlar veya İnternet, gibi bazı uygulamaları veya özellikleri kullandığınızda pil tüketimi artar.
- Pil tükenebilir ve kullanılabilir pil süresi zaman içinde azalacaktır.

Kamerayı başlatırken hata mesajları görünüyor

Cihazınızın kamera uygulamasını çalıştırmak için yeterli miktarda kullanılabilir hafızası ve pil gücü olmalıdır. Kamerayı başlatırken hata mesajları alıyorsanız, şunu deneyin:

- Pili şarj edin.
- Dosyaları bir bilgisayara aktararak veya cihazınızdan dosya silerek hafızada bir miktar yer açın.
- Cihazı yeniden başlatın. Bu ipuçlarını denedikten sonra kamera uygulamasında sorun yaşamaya devam ederseniz, bir Samsung Servis Merkezine başvurun.

Fotoğraf kalitesi önizlemeye göre daha kötü

- Çevredekilere ve kullandığınız fotoğraf tekniklerine bağlı olarak fotoğraflarınızın kalitesi farklılık gösterebilir.
- Fotoğrafları karanlık alanlarda, geceleri ya da iç mekanlarda çekerseniz, görüntü gürültüsü oluşabilir veya görüntüler odak dışında kalabilir.

Multimedya dosyalarını açarken hata mesajları görünüyor

Cihazınızda, dosyaları açarken, hata mesajları alıyorsanız ya da multimedya dosyalarını oynatamıyorsanız, şunu deneyin:

- Dosyaları bir bilgisayara aktararak veya cihazınızdan dosya silerek hafızada bir miktar yer açın.
- Müzik dosyasının Dijital Hak Yönetimi (DRM) korumalı olmadığından emin olun. Dosya DRM korumalı ise, dosyayı yürütmek için doğru lisansa veya anahtara sahip olduğunuzdan emin olun.
- Dosya biçimlerinin cihaz tarafından desteklendiğinden emin olun. Eğer DivX veya AC3 gibi dosya formatı desteklenmiyorsa, bunu destekleyen bir uygulama yükleyin. Cihazınızın desteklediği dosya formatlarını onaylamak Samsung websitesini ziyaret edin.
- Cihazınız, cihaz tarafından çekilen fotoğrafları ve videoları destekler. Diğer cihazlar tarafından çekilen fotoğraflar ve videolar doğru çalışmayabilir.
- Cihazınız, ağ servis sağlayıcısı veya ek hizmet sağlayıcıları tarafından yetkilendirilen multimedya dosyalarını destekler. Zil sesleri, videolar veya duvar kağıtları gibi İnternet'te dolaşan bazı içerikler doğru çalışmayabilir.

Bluetooth iyi çalışmıyor

Başka bir Bluetooth cihazı bulunmuyorsa veya bağlantı sorunları ya da performans sorunları varsa şunları deneyin:

- Bağlantı kurmak istediğiniz cihazın taranmaya veya bağlantı kurulmaya hazır olduğundan emin olun.
- Cihazınızın ve diğer Bluetooth cihazının maksimum Bluetooth aralığı (10 m) içinde olduğundan emin olun.
- Cihazınızda **Ayarlar** uygulamasını başlatın, **Bağlantılar** üzerine dokununuz ve ardından **Bluetooth** anahtarının üzerine dokunarak yeniden etkinleştirin.
- Cihazınızda **Ayarlar** uygulamasını başlatın, **Genel yönetim** → **Sıfırla** → **Ağ ayarlarını sıfırla** → **Fabrika ayarlarına dön** → **Sıfırla** üzerine dokunarak ağ ayarlarını sıfırlayın. Sıfırlama işlemi gerçekleştirirken kayıtlı bilgileri kaybedebilirsiniz.

Yukarıdaki ipuçlarıyla sorun çözülmezse, bir Samsung Servis Merkezine başvurun.

Ekran parlaklığı ayar çubuğu bildirim panelinde görünmüyor

Durum çubuğunu aşağıya sürükleyerek bildirim panelini açın ve ardından bildirim panelini aşağıya sürükleyin.  → **Quick panel düzeni** → **Parlaklık kontrolü** → **Her zaman göster** üzerine dokununuz.

Cihazı bilgisayara bağladığınızda bağlantı kurulmuyor

- Kullandığınız USB kablosunun cihazınız ile uyumlu olduğundan emin olun.
- Bilgisayarınızda doğru sürücünün yüklenmiş ve güncellenmiş olduğundan emin olun.

Cihazınız mevcut konumunuzu bulamıyor

GPS sinyalleri, iç mekanlar gibi bazı bölgelerde engellenebilir. Bu gibi durumlarda mevcut konumunuzu bulmak için cihazınızı Wi-Fi veya bir mobil ağı kullanarak şekilde ayarlayın.

Cihazda saklanan veriler kayboldu

Cihazda saklanan tüm önemli verilerin daima yedeklerini oluşturun. Aksi halde, bozulmuş ya da kaybolmuşsa verileri geri getiremezsiniz. Samsung, cihaza kaydedilen verilerin kayıplarından sorumlu değildir.

Cihaz kasasının dışında küçük bir boşluk var

- Bu boşluk gerekli bir üretim özelliğidir ve parçalar hafif sallanabilir ve titreyebilir.
- Zaman içinde, parçalar arasındaki sürtünme bu boşluğun hafif genişlemesine sebep olabilir.

Cihazda yeterli depolama alanı yok

Depolama alanında yer açmak için cihaz bakımı özelliğini kullanarak ya da manuel olarak önbellek gibi gereksiz verileri veya kullanılmayan uygulamaları ya da dosyaları silerek gereksiz verileri silin.

Ana ekran tuşu görünmüyor

Belirli uygulamaları veya özellikleri kullanılırken Ana ekran tuşunu içeren navigasyon çubuğu ortadan kaybolabilir. Navigasyon çubuğu görüntülemek için parmağınızı ekranın alt kısmından yukarıya doğru sürükleyin.

Yetkili servis listesi

Şehir	Yetkili Servis	
ADANA	Servis Adı	BAŞARI TEKNİK SERVİS HİZMETLERİ TİCARET A.Ş ADANA ŞUBESİ
	Telefon	3224575900
	Adres	YENİBARAJ MAHALLESİ Ş.YÜZBAŞI BÜLENT ANGIN BLV. GİRMEN APARTMANI SİT. NO:36 A SEYHAN/ADANA
ADANA	Servis Adı	DESTEK BİLİŞİM PROJE SERVİS HİZMETLERİ SANAYİ VE DIŞ TİCARET LTD. ŞTİ. ADANA ŞUBESİ
	Telefon	3224594967
	Adres	CEMALPAŞA MAHALLESİ 63009 SK.NO:6/A SEYHAN/ADANA
ANKARA	Servis Adı	ARIM TEKNİK SERVİS İLETİŞİM LTD. ŞTİ.
	Telefon	3122696363
	Adres	Atatürk Mah. Ankara Cad. No:17/C / SİNCAN/ANKARA

Şehir	Yetkili Servis	
ANKARA	Servis Adı	BAŞARI TEKNİK SERVİS HİZMETLERİ SANAYİ VE TİCARET ANONİM ŞİRKETİ-KIZILAY ŞUBESİ
	Telefon	3124305665
	Adres	CUMHURİYET MAHALLESİ MİTHATPAŞA CAD. NO: 28/28 ÇANKAYA/ ANKARA
ANKARA	Servis Adı	DESTEK BİLİŞİM PROJE VE SERVİS HİZMETLERİ SANAYİ VE DIŞ TİCARET LTD.ŞTİ.ANKARA ŞB.
	Telefon	3122304411
	Adres	KORKUTREİS MAH. NECATİBEY CAD. NO:54/B ÇANKAYA/ANKARA
ANKARA	Servis Adı	SİMGE ELEKTRONİK VE DANIŞMANLIK -YAŞAR ALAR
	Telefon	3123227744
	Adres	AŞAĞI EĞLENCE MAHALLESİ MARTI CADDESİ No:3 B/6 KEÇİÖREN/ ANKARA
ANTALYA	Servis Adı	YILDIRIM ELEKTRONİK TİCARET VE SANAYİ LİMİTED ŞİRKETİ- MURATPAŞA ŞUBESİ
	Telefon	2422410062
	Adres	TAHİL PAZARI MAHALLESİ ADNAN MENDERES BULVARI ŞÜKRÜ BOYACI APT NO:23/A / MURATPAŞA/ANTALYA
BURSA	Servis Adı	ERSİN AKYOL
	Telefon	2242503232
	Adres	KIRCAALİ MAH. FEVZİÇAKMAK CAD. KAYAALİ SOK. TUĞCU PLAZA 1 N:38/A-B OSMANGAZİ/BURSA
DİYARBAKIR	Servis Adı	MEHMET ALKAYA-HİZMET ELEKTRONİK TEKNİK SERVİSİ
	Telefon	4122282945
	Adres	KOOPERATİFLER MAHALLESİ OFİS İSTASYON CADDESİ HATİPOĞLU SİTESİ A BLOK ALTI NO:1 YENİŞEHİR/DİYARBAKIR
ERZURUM	Servis Adı	EMİR ELEKTRONİK-SECATTİN AYLANÇ
	Telefon	4422373701
	Adres	GEZ MAH. ÇAYKARA CAD. NO:44/14 YAKUTİYE/ERZURUM
İSTANBUL	Servis Adı	BAŞARI TEKNİK SERVİS HİZMETLERİ VE TİCARET ANONİM ŞİRKETİ AVCILAR ŞUBESİ
	Telefon	2126602502
	Adres	MERKEZ MAHALLESİ SPOR SK. NO: 32 A/1 AVCILAR/İSTANBUL

Şehir	Yetkili Servis	
İSTANBUL	Servis Adı	DANIŞTEK BİLİŞİM BİLGİSAYAR TEKNOLOJİLERİ İÇ VE DIŞ TİCARET LİMİTED ŞİRKETİ
	Telefon	2163160303
	Adres	ATAKENT MAH.ALEMDAĞ CAD. SOLMAZ APT.NO.308/A ÜMRANİYE/ İSTANBUL
İSTANBUL	Servis Adı	DESTEK BİLİŞİM PROJE VE SERVİS HİZMETLERİ SANAYİ VE DIŞ TİCARET LİMİTED ŞİRKETİ GAZİOSMANPAŞA ŞUBESİ
	Telefon	2122134091
	Adres	MERKEZ MAHALLESİ ALADAĞ SK. NO: 2/1 GAZİOSMANPAŞA/İSTANBUL
İSTANBUL	Servis Adı	DESTEK BİLİŞİM PROJE VE SERVİS HİZMETLERİ SANAYİ VE DIŞ TİCARET LİMİTED ŞİRKETİ KADIKÖY ŞUBESİ
	Telefon	2165400000
	Adres	OSMANAĞA MAHALLESİ BAŞÇAVUŞ SK. EMİNTAŞ İŞ MERKEZİ Apt.NO: 3/24 KADIKÖY/İSTANBUL
İSTANBUL	Servis Adı	DESTEK BİLİŞİM PROJE VE SERVİS HİZMETLERİ SANAYİ VE DIŞ TİCARET LTD. ŞTİ.
	Telefon	2165400000
	Adres	EMEĞ MAH. ORDU CAD. NO:18 SANCAKTEPE/İSTANBUL
İSTANBUL	Servis Adı	KVK TEKNİK SERVİS HİZMETLERİ VE TİCARET A.Ş.
	Telefon	2164528054
	Adres	YENİ MAH. SOĞANLIK D-100 KUZEY YAN YOL C.KANAT SAN. SİT. NO:32-2/1 KARTAL/İSTANBUL
İSTANBUL	Servis Adı	KVK TEKNİK SERVİS HİZMETLERİ VE TİCARET ANONİM ŞİRKETİ MECİDİYEKÖY ŞUBESİ
	Telefon	2126605959
	Adres	FULYA MAHALLESİ LİKÖR YANI SK. AKABE İŞ HANI Apt. NO: 1 C ŞİŞLİ/ İSTANBUL
İSTANBUL	Servis Adı	KVK TEKNİK SERVİS HİZMETLERİ VE TİCARET ANONİM ŞİRKETİ PENDİK ŞUBESİ
	Telefon	2166522202
	Adres	BATI MAHALLESİ HAT BOYU CAD. NO: 15 D PENDİK/İSTANBUL
İSTANBUL	Servis Adı	MTA ELEKTRONİK SERVİS SANAYİ VE DIŞ TİCARET LİMİTED ŞİRKETİ
	Telefon	2125727669
	Adres	KARTALTEPE MAH.İNCİRLİ CAD. YONCA APT.NO.110/1-2 BAKIRKÖY/ İSTANBUL

Şehir	Yetkili Servis	
İSTANBUL	Servis Adı	OUNO TEKNİK SERVİS HİZMETLERİ A.Ş.
	Telefon	2164695555
	Adres	KÜÇÜKBAKKALKÖY MAH. IŞIKLAR CAD. NO 15 ATAŞEHİR/İSTANBUL
İZMİR	Servis Adı	BAŞARI TEKNİK SERVİS HİZMETLERİ VE TİC. A.Ş. İZMİR ŞB.
	Telefon	2324834040
	Adres	TUNA MAHALLESİ TİYATRO SK. DEMET Apt. NO: 50 A KARŞIYAKA/İZMİR
İZMİR	Servis Adı	DESTEK BİLİŞİM PROJE SERVİS HİZMETLERİ SANAYİ VE DIŞ TİC.LTD. ŞTİ-İZMİR ŞUBESİ
	Telefon	2324892045
	Adres	ŞAİR EŞREF BULVARI NO:36 KONAK/İZMİR
SAMSUN	Servis Adı	BAYRAK ELEKTRONİK TAMİR BAKIM HİZMETLERİ SAN.TİC.LTD.ŞTİ.
	Telefon	3624316480
	Adres	19 MAYIS MAH.AĞABALİ CAD. NO:38 İLKADIM/SAMSUN

- * Yukarıda belirtilen servis merkezleri iletişim bilgileri 01.07.2021 tarihinde güncellenmiştir ve bu tarihten sonra değişiklik gösterebilir. Bilgilere istinaden, bölgenizdeki servis merkezimize ulaşamadığınız durumlarda 444 77 11 numaralı çağrı merkezimizden size en yakın servis merkezimizi öğrenebilirsiniz.
- * Samsung yetkili servislerimize web sitemiz "[samsung.com/tr/support](https://www.samsung.com/tr/support)" destek" bölümünde yer alan www.samsung.com/tr/support/service-center adresinden ulaşabilirsiniz."
- * www.servis.gov.tr veya e-devlet uygulaması <https://serbis.ticaret.gov.tr> üzerinden "Servis Bilgi Sistemi Projesi (SERBİS)" kapsamında, satış sonrası hizmet verdiğimiz yetkili servis istasyonlarına ilişkin bilgilere doğru ve kolay bir şekilde ulaşabilirsiniz.

- * Cihazın kullanım ömrü 5 yıl, garanti süresi 2 yıldır.
- * Samsung Çağrı Merkezi : 444 77 11

Üretici Firma: SAMSUNG ELECTRONICS CO., LTD
443-742 129, SAMSUNG-RO, YEONGTONG-GU
SUWON KYONGGI-DO SOUTH KOREA
Tel: +82-2-2255-0114

Ürüne Garanti Veren Firma: Samsung Electronics İstanbul Paz. ve Tic. Ltd. Şti.
Adres: Defterdar Mah. Otakçılar Cad. Sinpaş Flatofis Apt. No: 78/46
Eyüpsultan/İSTANBUL TÜRKİYE
Tel: +90 212 467 0600

Telif hakkı

Telif hakkı © 2022 Samsung Electronics Co., Ltd.

Bu kılavuz uluslararası telif hakkı yasaları ile korunmaktadır.

Fotokopi çekme, kaydetme veya herhangi bir depolama cihazında ve geri alma sisteminde depolama dahil olmak üzere bu kılavuzun hiçbir kısmı çoğaltılamaz, dağıtılamaz, tercüme edilemez, elektronik veya mekanik olarak herhangi bir şekilde aktarılamaz.

Ticari markalar

- SAMSUNG ve SAMSUNG logosu Samsung Electronics Co., Ltd.'in tescilli ticari markalarıdır.
- Bluetooth®, Bluetooth SIG, Inc. firmasının dünya çapındaki markasıdır.
- Wi-Fi®, Wi-Fi Direct™, Wi-Fi CERTIFIED™, ve Wi-Fi logosu, Wi-Fi Alliance'ın tescilli ticari markalarıdır.
- Dolby Laboratories lisansı altında üretilmiştir. Dolby, Dolby Atmos ve çift D sembolü, Dolby Laboratories'ın ticari markalarıdır.
- Diğer tüm ticari markalar ve telif hakları ilgili sahiplerinin mülkiyetindedir.